



Observatorio del sector sanitario privado 2024

Aportando valor

FUNDACIÓN IDIS
ABRIL 2024



Instituto para el Desarrollo
e Integración de la Sanidad

ÍNDICE

| | | | |
|--|-----------|--|-----------|
| 1.1. Gasto sanitario privado | 10 | 2.1. Representa un elevado peso en el sector productivo español | 44 |
| 1.2. Actividad aseguradora | 14 | 2.2. Libera recursos y mejora la accesibilidad | 50 |
| 1.3. Hospitales y camas privadas | 20 | 2.3. El sector privado complementa al sector público | 66 |
| 1.4. Profesionales sanitarios y plazas de formación | 33 | | |
| 1.5. Actividad investigadora privada | 37 | | |
| 1.6. Reconocimientos y calidad en el sector sanitario privado | 39 | | |
| 1.7. Impacto social | 41 | | |

Observatorio del sector sanitario privado 2024
Documento Propiedad Intelectual del Instituto para el Desarrollo e Integración de la Sanidad (IDIS)
Documento Elaborado por:
PwC España
Fecha de Publicación:
Abril 2024



1.1. Gasto sanitario privado

- Gráfica 1** Gasto sanitario privado anual
- Gráfica 2** Conciertos
- Gráfica 3** Gasto Sanitario Privado con relación al PIB en países seleccionados de la OCDE (%), 2021
- Gráfica 4** Gasto Sanitario Privado con relación al total en países seleccionados de la OCDE (%), 2021
- Gráfica 5** Distribución del gasto sanitario privado per cápita en euros por comunidad autónoma, 2023
- Gráfica 6** Composición del gasto sanitario privado con relación al PIB (% y millones de euros), 2021

1.2. Actividad aseguradora

- Gráfica 7** Número de asegurados en España (millones), 2023
- Gráfica 8** Volumen de primas en España (millones de euros), 2023
- Gráfica 9** Evolución del número de asegurados (miles), 2018-2023

- Gráfica 10** Evolución del volumen de primas (millones de euros), 2018-2023
- Gráfica 11** Estimación de la penetración del seguro privado (%), 2023
- Gráfica 12** Volumen de primas y cuota de mercado de las principales compañías aseguradoras (millones de euros), 2023
- Gráfica 13** Elección de asistencia del funcionariado, 2023
- Tabla 1** Compañías aseguradoras que mantienen concierto con las mutualidades, 2022-2024
- Gráfica 14** Distribución de funcionarios mutualistas que eligen sanidad privada (millones), 2023
- Gráfica 15** Volumen de primas de mutualistas de sanidad privada (millones de euros), 2023
- Gráfica 16** Comparativa entre mutualidades y asistencia sanitaria (millones de euros), 2023
- Gráfica 17** Evolución de la siniestralidad y asistencia sanitaria, 2018-2023

1.3. Hospitales y camas privadas

- Gráfica 18** Número de hospitales y camas privadas por finalidad asistencial, 2022
- Tabla 2** Distribución de hospitales y camas privadas por CCAA, 2022
- Gráfica 19** Número de hospitales en España, 2022
- Gráfica 20** Número de camas en España, 2022
- Gráfica 21** Porcentaje de hospitales privados sobre el total de hospitales en países seleccionados de la OCDE, 2021
- Gráfica 22** Porcentaje de camas privadas sobre el total de camas en países seleccionados de la OCDE, 2021
- Gráfica 23** Distribución geográfica porcentual de hospitales y camas privadas sobre el total nacional, 2022
- Gráfica 24** Porcentaje de hospitales privados por finalidad asistencial en función de conciertos, 2022
- Gráfica 25** Distribución de hospitales y camas en función de los principales agentes, 2022
- Gráfica 26** Porcentaje de hospitales y camas en el sector hospitalario privado por grupo, 2022

1.4.

Profesionales sanitarios y plazas de formación

- Gráfica 27** Estimación de la facturación de los principales agentes hospitalarios (millones de euros), 2022
- Gráfica 28** Número total de hospitales y proporción de hospitales privados en cada comunidad, 2022
- Gráfica 29** Número total de camas y proporción de camas privadas en cada comunidad, 2022
- Gráfica 30** Número de hospitales de salud mental y tratamiento de toxicomanías totales y porcentaje de privados por CCAA, 2022
- Gráfica 31** Número de camas de hospitales de salud mental y tratamiento de toxicomanías totales y porcentaje de privadas por CCAA, 2022
- Gráfica 32** Caracterización de centros de asistencia sanitaria sin internamiento, 2023
- Gráfica 33** Mercado hospitalario privado (millones de euros), 2022
- Gráfica 34** Equipamiento de alta tecnología en hospitales privados, 2022
- Gráfica 35** Equipamiento de alta tecnología en hospitales privados por comunidad autónoma, 2022
- Gráfica 36** Distribución geográfica de hospitales de los principales agentes hospitalarios

- Gráfica 37** Estimación de profesionales del sector asistencial privado, 2022
- Gráfica 38** Distribución geográfica de plazas acreditadas en formación sanitaria especializada por el sistema de residencia en centros privados, 2024
- Gráfica 39** Evolución de la distribución de plazas en formación sanitaria especializada por el sistema de residencia, 2019-2024
- Tabla 3** Plazas acreditadas de formación sanitaria especializada en centros sanitarios privados, 2024

1.5.

Actividad investigadora privada

- Gráfica 40** Actividad investigadora estudio BEST, periodo 2016-2022*

1.6.

Reconocimientos y calidad en el sector sanitario privado

- Gráfica 41** Número de entidades con reconocimiento QH, 2015-2023
- Gráfica 42** Número de entidades privadas con QH, 2015-2023

1.7.

Impacto social

2.1.

Representa un elevado peso en el sector productivo español

- Gráfica 43** Evolución del gasto sanitario total en España con relación al PIB, 2011-2021
- Gráfica 44** Porcentaje del gasto sanitario total con relación al PIB en países seleccionados de la OCDE, 2021
- Gráfica 45** Evolución del gasto sanitario privado y público en millones de euros, 2011-2021
- Gráfica 46** Composición del gasto de colaboración privada-pública, 2021
- Gráfica 47** Evolución del gasto sanitario público en millones de euros y con relación al PIB según la estadística del gasto sanitario público (EGSP), 2012-2022
- Gráfica 48** Composición del gasto sanitario público, 2022

2.2.

Libera recursos y mejora la accesibilidad

Gráfica 49 Estimación de la evolución del gasto sanitario público y privado per cápita, 2020-2023

Gráfica 50 Estimación del gasto sanitario público y privado per cápita por comunidad autónoma, 2023

Gráfica 51 Coste sustitutorio por el aseguramiento privado, 2023

2.2.1. Asistencia sanitaria

Gráfica 52 Número de hospitales y camas por finalidad asistencial, 2022

Tabla 4 Distribución de hospitales por comunidad autónoma y tipo de concierto en el sector privado, 2022

Tabla 5 Distribución de camas por comunidad autónoma y tipo de concierto en el sector privado, 2022

Tabla 6 Distribución de hospitales y camas por comunidad autónoma (ordenadas en función del número de camas privadas), 2022

Gráfica 53 Actividad asistencial realizada por el sector privado en centros de atención especializada, 2021

Tabla 7 Análisis del número de intervenciones quirúrgicas del sector privado, 2021

Tabla 8 Número de altas y estancias por área asistencial, 2021

Gráfica 54 Actividad quirúrgica en hospitales privados, 2021

2.2.2. Salud mental

Gráfica 55 Hospitales y camas de salud mental y tratamientos de toxicomanías, públicos y privados, 2022

Gráfica 56 Evolución de la oferta asistencial (unidades de psicología clínica y psiquiatría) en hospitales públicos y privados, 2018-2022

Gráfica 57 Evolución del número de consultas de psiquiatría en atención especializada, 2017-2021

2.2.3. Tecnología

Gráfica 58 Equipamiento de alta tecnología en hospitales, 2022

Gráfica 59 Equipamiento de alta tecnología en hospitales por comunidad autónoma, 2022

2.3.

El sector privado complementa al sector público

Gráfica 60 Tipos de colaboración más frecuente entre la sanidad pública y privada

Tabla 9 Evolución de los conciertos por comunidad autónoma (millones de euros), 2020-2021

Gráfica 61 Conciertos en hospitales privados, 2022

Gráfica 62 Número de hospitales privados por finalidad asistencial en función de conciertos, 2022

Gráfica 63 Tipologías de concesiones administrativas

Gráfica 64 Concesiones administrativas que incluyen la gestión sanitaria, 2022

Gráfica 65 Evolución del número de mutualistas (miles), 2018-2023

Gráfica 66 Evolución del volumen de primas (millones de euros), 2018-2023

Gráfica 67 Comparativa entre la cápita del SNS y la prima MUFACE, 2018-2023

El entorno asistencial privado por la mejora del sistema sanitario

Dr. Juan Abarca Cidón

Presidente de la
Fundación IDIS



En el complejo tapiz que constituye el panorama de la salud a nivel global, el entorno asistencial privado se erige como un actor clave que trasciende las barreras tradicionales, desempeñando un papel central en la generación de valor económico, la creación de empleo cualificado, la promoción de la innovación y la eficiencia, así como en la mejora sustancial de la asistencia sanitaria. Este informe trata de explorar y adentrarse en las múltiples vertientes que componen la relevancia del entorno asistencial privado en el contexto sanitario, desglosando sus impactos significativos desde perspectivas económicas y sociales, así como en términos de productividad, innovación, calidad y competitividad entre otros.

A medida que avanzamos en esta exploración, queda claro que el entorno asistencial privado no es simplemente un complemento, sino un socio estratégico que desempeña un papel vital en la construcción de un sistema de salud integral y equitativo. Con un enfoque en las ventajas y beneficios tangibles que aporta, este informe busca ofrecer una visión holística de la importancia del entorno asistencial privado en el ámbito de la sanidad y proporcionar perspectivas valiosas para conformar futuras políticas y estrategias en el ámbito de la salud.

En términos de generación de valor económico, el entorno asistencial privado se revela como un motor esencial para el desarrollo económico. La contribución al Producto Interno Bruto (PIB) se traduce no solo en cifras cuantificables muy destacadas, sino en la creación de un entorno propicio para el crecimiento sostenible. La inversión y la actividad económica generadas por las entidades privadas en el sector de la salud no solo estimulan el desarrollo industrial, sino que también impulsan la innovación y la adopción de tecnologías avanzadas, posicionando a la salud como una piedra angular en la economía moderna.

Pero el entorno asistencial privado no solo influye en la economía a través de la generación de valor, sino que también se erige como un creador de empleo cualificado. La demanda de profesionales altamente capacitados en campos médicos, científicos, tecnológicos y administrativos proporciona oportunidades laborales valiosas para la fuerza laboral. Este fenómeno, además de fortalecer la estabilidad financiera de las personas, contribuye al desarrollo profesional y al enriquecimiento del capital humano, fundamentales para la evolución constante del entorno sanitario.

Un impacto destacado y a menudo subestimado del entorno privado es su capacidad para aliviar la presión asistencial en los sistemas públicos de salud. La disponibilidad de servicios de titularidad privada reduce la carga sobre las infraestructuras y los profesionales del sistema público, permitiendo una distribución más equitativa de la asistencia médica. Esta colaboración complementaria es esencial para garantizar que los recursos públicos se concentren eficazmente en áreas críticas, optimizando así la atención para la población.

La gestión financiera eficiente es otro punto a favor del entorno asistencial privado. Al operar con criterios de eficiencia y sostenibilidad, las entidades privadas en el ámbito de la salud reducen la dependencia financiera directa de los presupuestos generales del estado. Esta descentralización financiera no solo garantiza una administración más ágil de los recursos, sino que también minimiza la presión económica sobre las finanzas públicas, permitiendo una asignación más estratégica de los recursos gestionados por los gobiernos central y autonómicos.

El entorno asistencial privado se destaca por su enfoque claro en la gestión por objetivos y una atención centrada en el paciente. La eficiencia en la asignación de recursos, combinada con una atención personalizada, se traduce en una atención de alta calidad. Los valores éticos y la orientación

Queda claro que el entorno asistencial privado no es simplemente un complemento, sino un socio estratégico que desempeña un papel vital en la construcción de un sistema de salud integral y equitativo

hacia el paciente se convierten en motores impulsores de la toma de decisiones, garantizando que los servicios proporcionados no solo cumplan con estándares médicos, sino que también respeten y aborden las necesidades individuales de cada paciente.

Uno de los sellos distintivos del entorno asistencial privado es su capacidad inherente para fomentar la innovación. Desde avances tecnológicos hasta modelos asistenciales pioneros, las entidades privadas actúan como catalizadores de cambios que trascienden las fronteras convencionales de la medicina. La competencia y la búsqueda constante de la excelencia estimulan la implementación de prácticas eficientes y la adopción de tecnologías de vanguardia, transformando radicalmente la prestación de servicios y mejorando la experiencia del paciente.

La equidad en el acceso a la innovación es un principio rector en la configuración de sistemas de salud eficientes y justos. La participación del entorno asistencial privado desempeña un papel crucial en este aspecto al ampliar el acceso a tecnologías y tratamientos innovadores. Este acceso equitativo no solo se limita a un estrato socioeconómico específico, sino que se extiende a todos los niveles de la sociedad, reduciendo las disparidades y garantizando que los avances médicos beneficien a toda la población.

La eficiencia en la asignación de recursos, combinada con una atención personalizada, se traduce en una atención de alta calidad

La participación activa del entorno asistencial privado en la mejora de la asistencia sanitaria es evidente en su compromiso constante con la calidad, la eficacia, la eficiencia y la efectividad. La implementación de mejores prácticas, la inversión en formación continuada del personal y la adopción de tecnologías avanzadas se traducen directamente en un aumento de la accesibilidad y la calidad de los servicios médicos.

A medida que exploramos las diversas facetas de la relevancia del entorno asistencial privado en el entorno sanitario, emerge claramente como un aliado estratégico y un actor esencial en la construcción de sistemas de salud robustos y equitativos. Su capacidad para generar valor económico, crear empleo cualificado, impulsar la innovación y mejorar la eficiencia no solo beneficia a las entidades privadas, sino que también tiene un impacto positivo en la salud pública, contribuyendo a un entorno más equitativo, accesible y sostenible.

Al igual que en el informe anterior añadimos un capítulo especial sobre salud mental, en esta ocasión, se ha incluido ya en el “Observatorio del sector sanitario privado” como parte del informe. En este contexto, su relevancia no solo radica en el cuidado directo de la salud mental de las personas, sino también en su capacidad para forjar un entorno que promueva

el respeto y la mejora continua de la calidad de vida de quienes dependen de estos servicios esenciales. Otra de las novedades que incluye este documento es la utilización de fuentes propias en la categorización de la titularidad (públicos o privados) y de la finalidad (benéficos o no benéficos) de los centros asistenciales, en pro de una más precisa identificación que la que nos aporta el propio Catálogo Nacional de Hospitales (CNH) que no se corresponde con la realidad.

En conclusión y para finalizar, este informe se sumerge en cada uno de estos aspectos, explorando datos y planteando análisis que respaldan la trascendencia del entorno asistencial privado en el entorno sanitario. Al final, la convergencia de estos factores resalta la necesidad de un enfoque colaborativo y coordinado entre el sector público y privado para afrontar los desafíos complejos que presenta el panorama de la salud, la sanidad y la continuidad asistencial en el siglo XXI.

1

Sector sanitario privado en datos

1.1. Gasto Sanitario Privado

Gráfica 1
GASTO SANITARIO PRIVADO ANUAL

36.805M €
+14,1% vs 32.263M € en 2020

28,4% gasto privado
sobre gasto total
+1,5pp vs 26,9% del total en 2020

3,1% del PIB
+0,18pp vs 2,87% del PIB en 2020

Dinero
de bolsillo

27.215M €

2,26%

Seguro
privado

9.091M €

0,75%

Instituciones
sin ánimo
de lucro

499M €

0,04%

Gráfica 2
CONCIERTOS

9.521M €
+3,2% vs 9.227M € en 2021

0,71% del PIB
-0,05pp vs 0,76% del PIB en 2021

**Por colaboración privada-pública
se entiende la asistencia privada
cubierta por fondos públicos**

Comunidades
autónomas

7.444M €

0,55%

Mutualidades

1.619M €

0,12%

Seguridad
social

441M €

0,03%

Fuente: OCDE. Health Data 2021. Consultado en febrero 2024

Nota: Los datos históricos corresponden a la anterior actualización disponible de la OCDE

Fuente: Estadística de Gasto Sanitario Público 2022

Gráfica 3

GASTO SANITARIO PRIVADO CON RELACIÓN AL PIB EN PAÍSES SELECCIONADOS DE LA OCDE (%), 2021

3,1% del PIB

Gasto sanitario privado de España

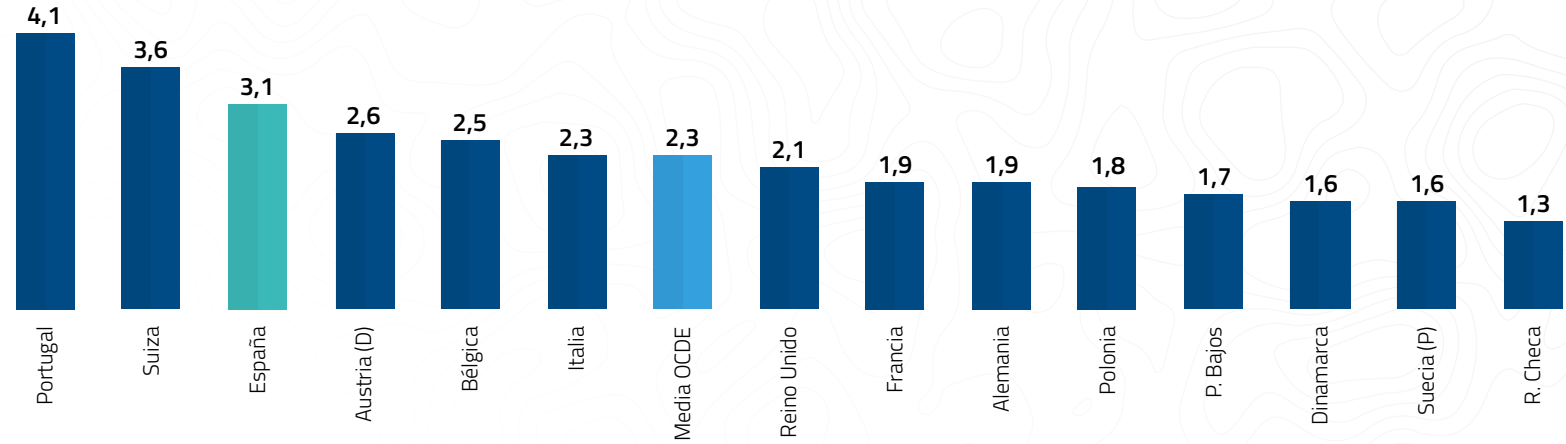
**Gráfica 4**

GASTO SANITARIO PRIVADO CON RELACIÓN AL TOTAL EN PAÍSES SELECCIONADOS DE LA OCDE (%), 2021

28,4%

Gasto sanitario privado de España sobre el gasto sanitario total

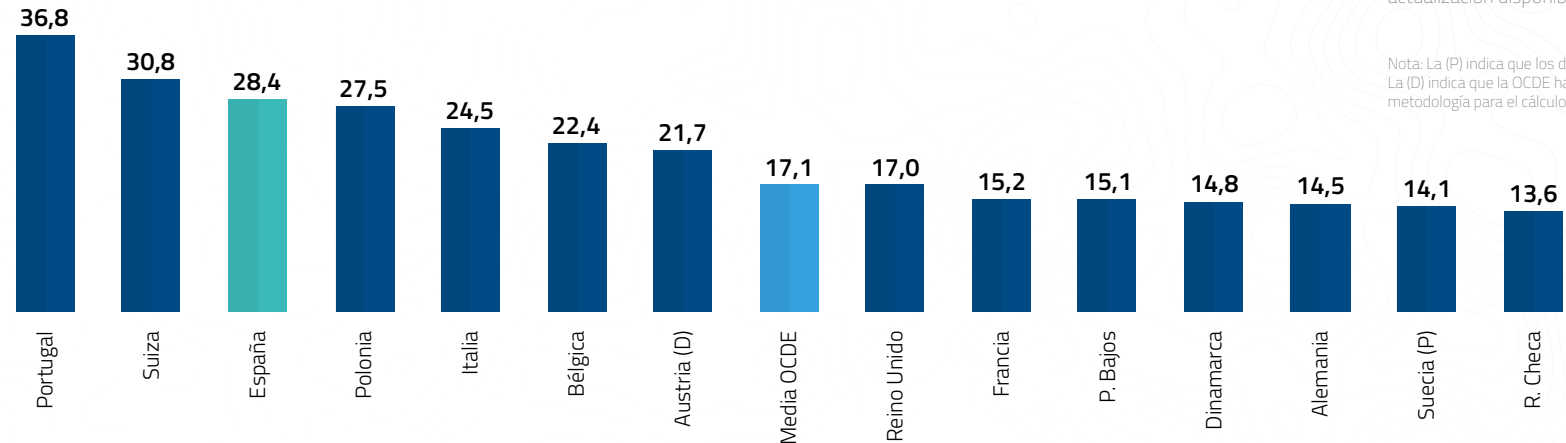

Fuente: OCDE. Health Data 2021.
Consultado en febrero 2024. Los datos históricos corresponden a la última actualización disponible de la OCDE

Nota: La (P) indica que los datos son provisionales.
La (D) indica que la OCDE ha aplicado una diferente metodología para el cálculo

Gráfica 5

DISTRIBUCIÓN DEL GASTO SANITARIO PRIVADO PER CÁPITA EN EUROS POR COMUNIDAD AUTÓNOMA, 2023

■ Aseguramiento per cápita
■ De bolsillo per cápita

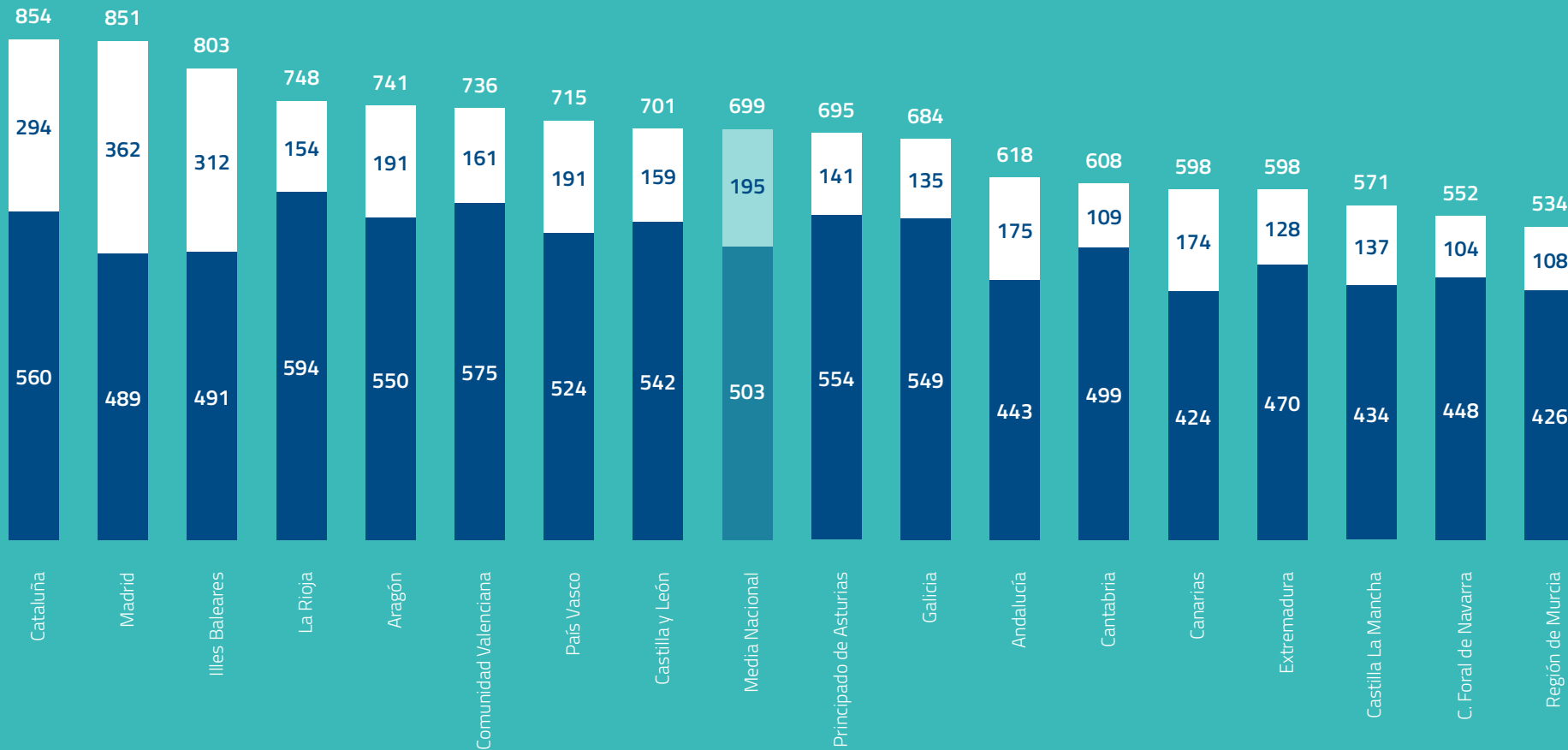

Fuente: INE: Padrón municipal y estadísticas de presupuestos familiares; ICEA Seguro de Salud

En el año 2021, el gasto sanitario privado ascendió a **36.805** millones de euros, lo que equivale al **3,05%*** del PIB

Gráfica 6

COMPOSICIÓN DEL GASTO SANITARIO PRIVADO CON RELACIÓN AL PIB (% Y MILLONES DE EUROS), 2021

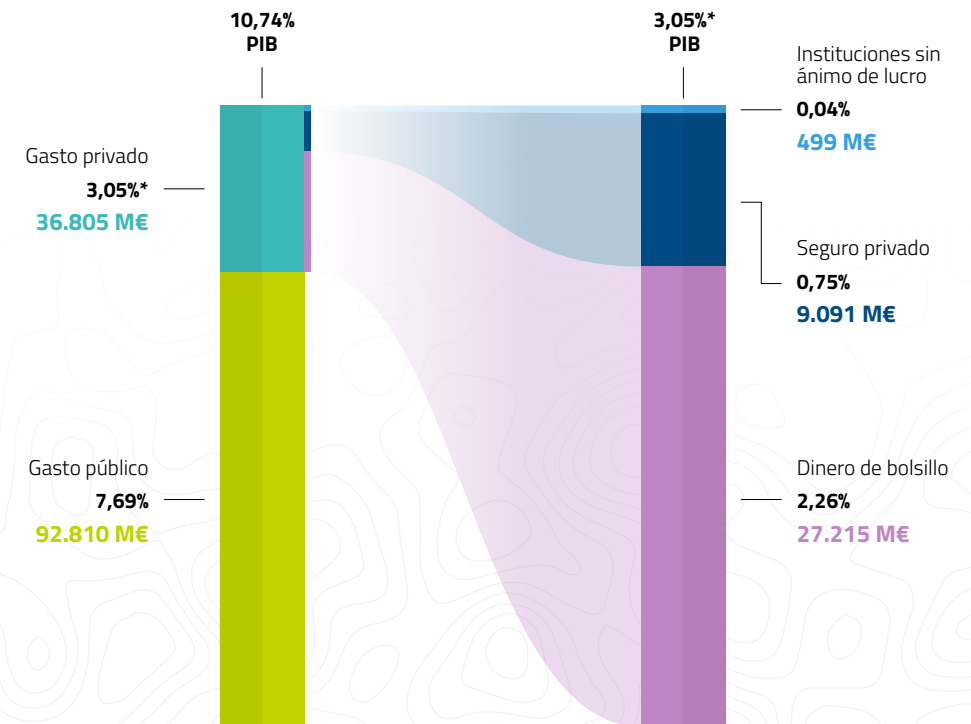

(* el 3,05% se corresponde con el 3,1% que por motivos de cálculo se ha ampliado a dos decimales

Fuente: OCDE. Health Data 2021. Consultado en Febrero 2024



1.2. Actividad aseguradora

Gráfica 7
NÚMERO DE ASEGURADOS EN ESPAÑA (MILLONES), 2023

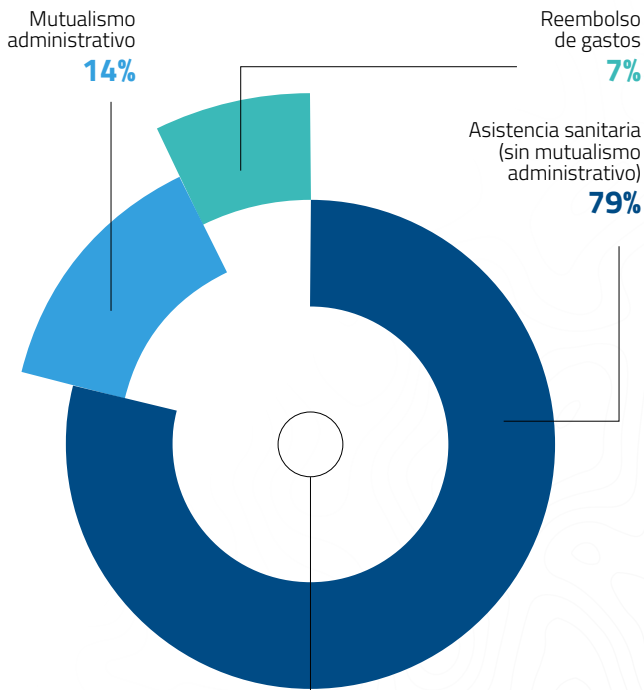

12,42 M
de asegurados

+3,1% vs 12,06 M € en 2022

Fuente: ICEA, Seguro de Salud, 2024

Gráfica 8
VOLUMEN DE PRIMAS EN ESPAÑA (MILLONES DE EUROS), 2023

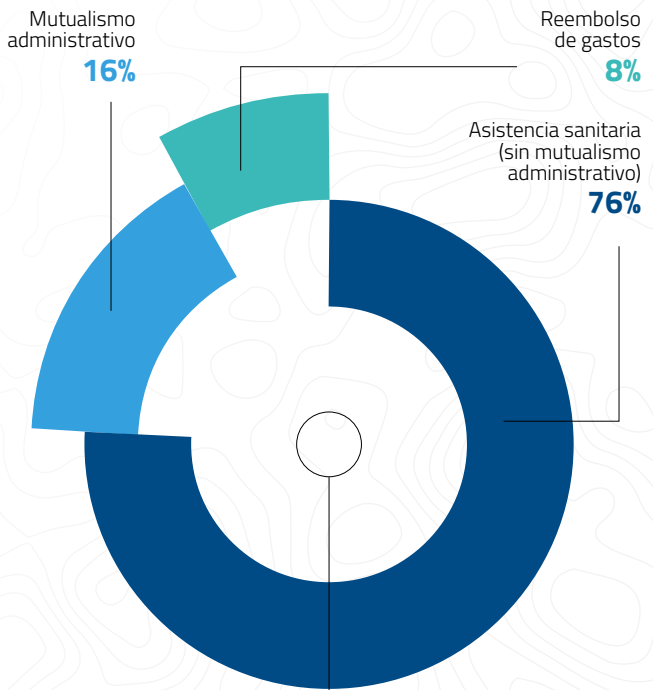

10.751M € vol.
de primas

+7,5% vs 10.002M € en 2022

Fuente: ICEA, Seguro de Salud, 2024

Gráfica 9
EVOLUCIÓN DEL NÚMERO DE ASEGURADOS (MILES), 2018-2023

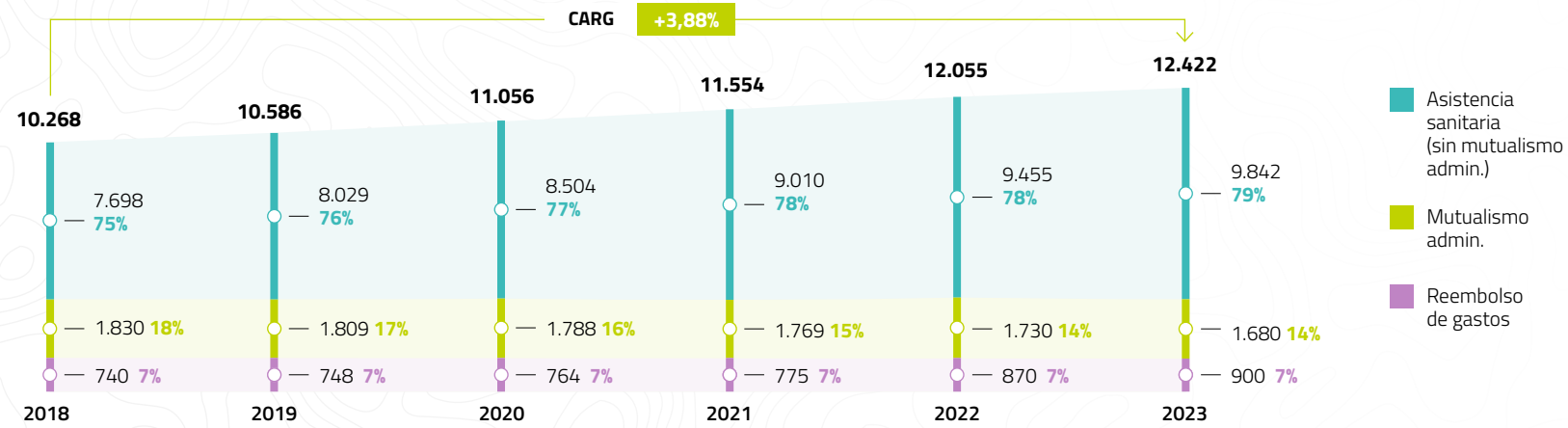

Fuente: ICEA, Seguro de Salud, 2024

Gráfica 10
EVOLUCIÓN DEL VOLUMEN DE PRIMAS (MILLONES DE EUROS), 2018-2023

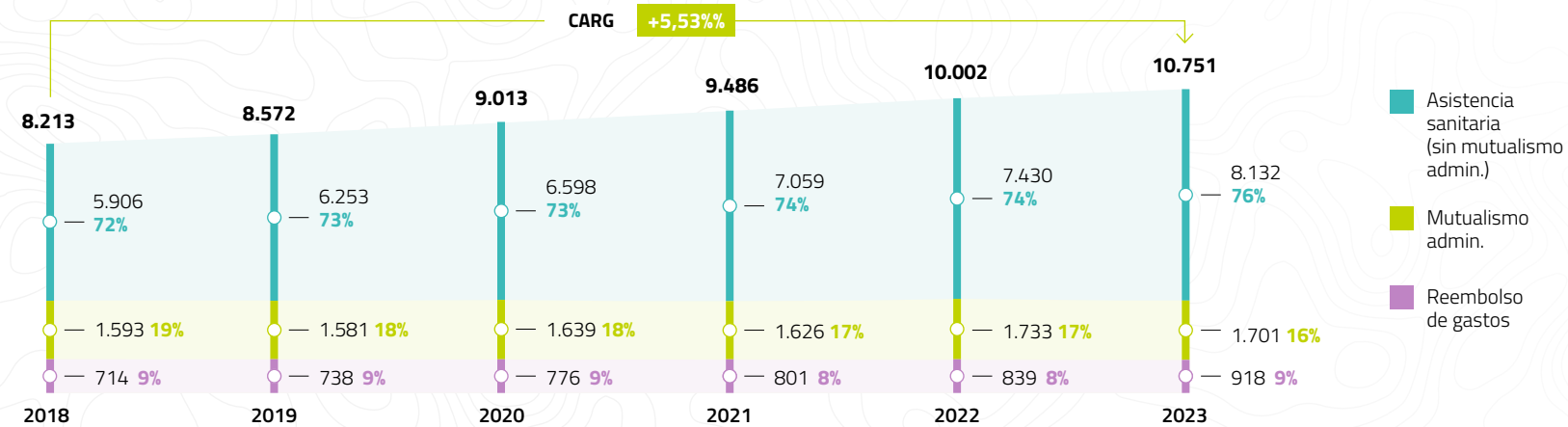

Fuente: ICEA, Seguro de Salud, 2024



Gráfica 11
ESTIMACIÓN DE LA PENETRACIÓN
DEL SEGURO PRIVADO (%), 2023

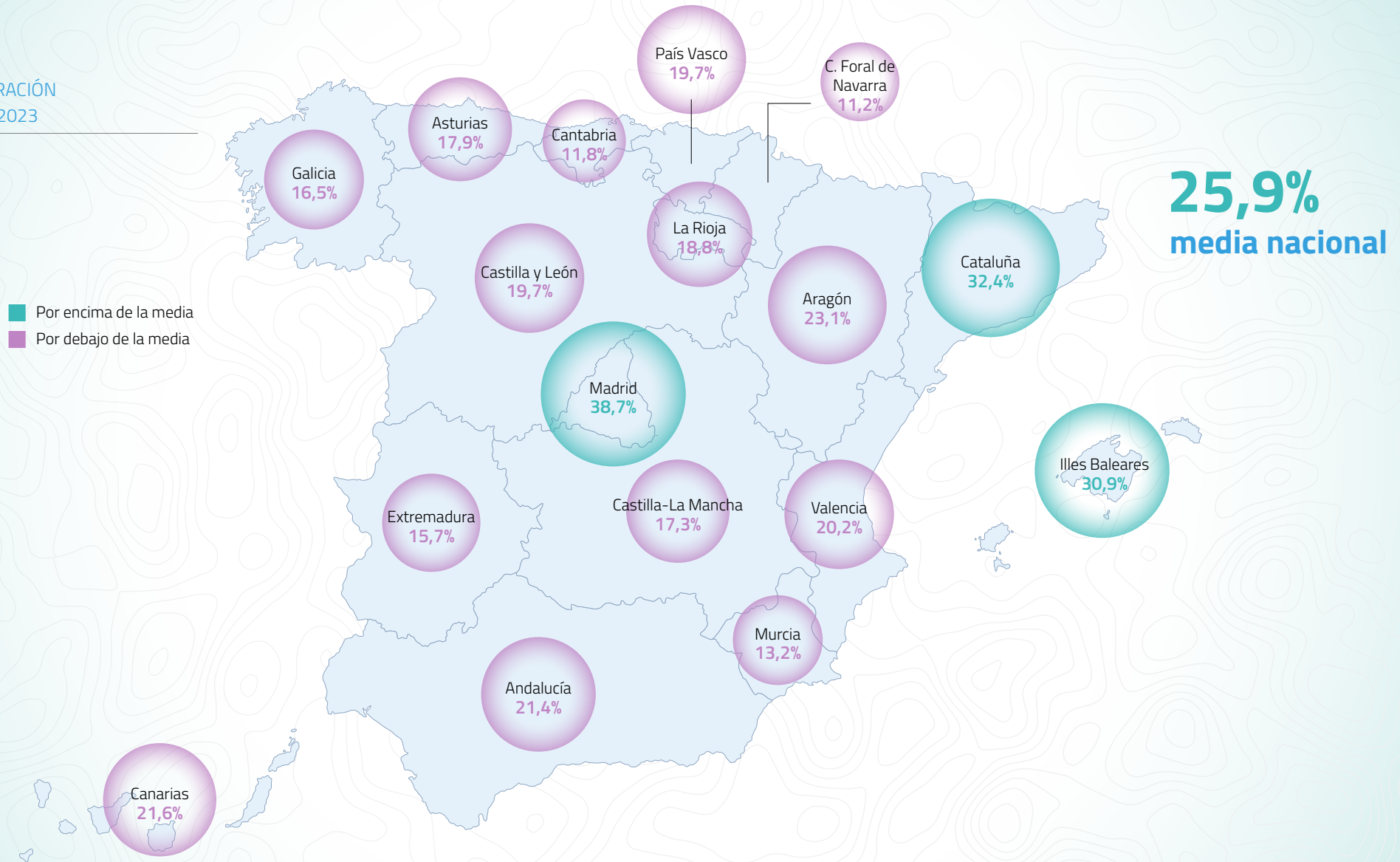

Fuente: ICEA, Seguro de Salud, 2024. INE: Censo municipal.

Gráfica 12
 VOLUMEN DE PRIMAS Y CUOTA DE MERCADO DE LAS PRINCIPALES COMPAÑÍAS ASEGURADORAS (MILLONES DE EUROS), 2023

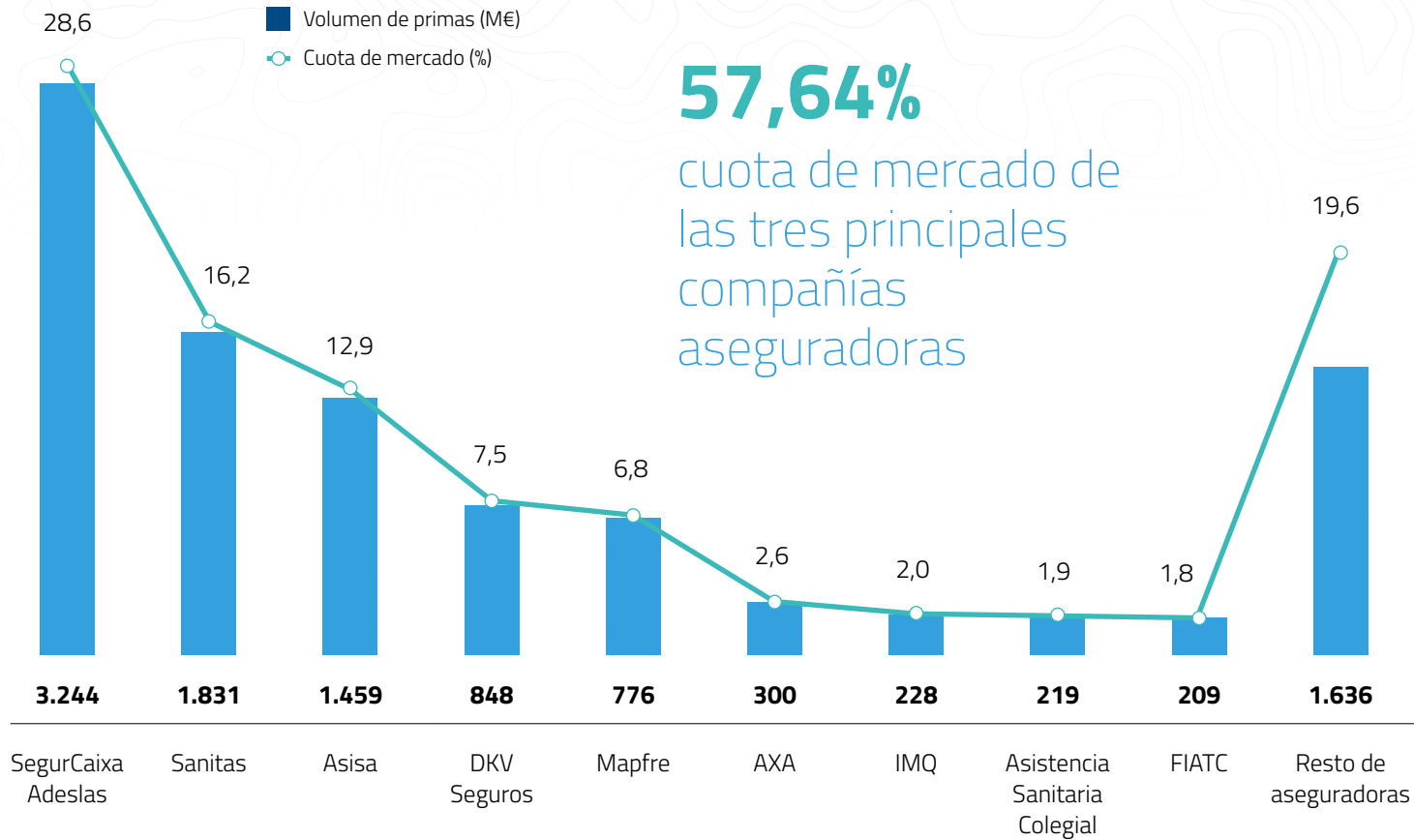

Fuente: ICEA, Seguro de Salud, 2024

Nota: el total representado corresponde al 94,8% de la cuota de mercado reportado por ICEA



Gráfica 13
ELECCIÓN DE ASISTENCIA DEL FUNCIONARIADO, 2023

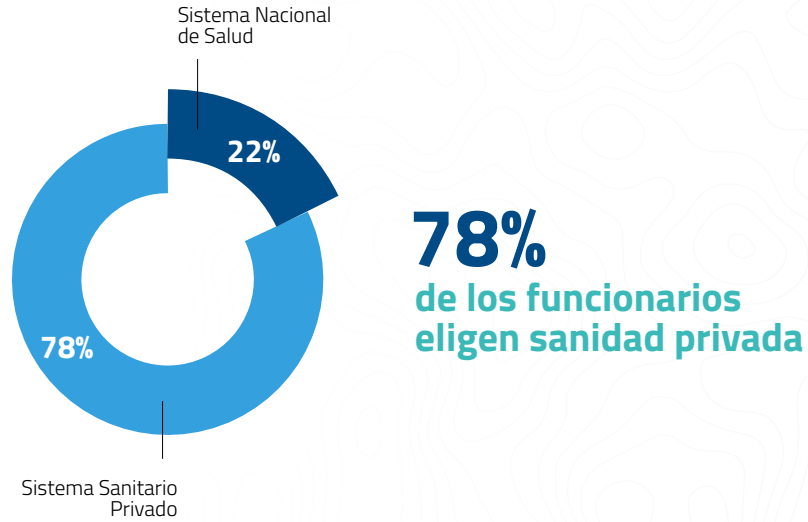

Fuente: Elaboración propia a partir de los datos de ICEA Seguro de Salud 2024 y memorias de las mutualidades

Tabla 1
COMPAÑÍAS ASEGURADORAS QUE MANTIENEN CONCIERTO CON LAS MUTUALIDADES, 2022-2024

| | ASISA | DKV | SEGUCAIXA ADESLAS | MAPFRE | NUEVA MUTUA SANITARIA | SANITAS |
|--------|-------|-----|-------------------|--------|-----------------------|---------|
| MUFACE | ✓ | ✓ | ✓ | - | - | - |
| ISFAS | ✓ | - | ✓ | - | - | - |
| MUGEJU | ✓ | ✓ | ✓ | ✓ | ✓ | ✓ |

Fuente: Elaboración propia a partir de los datos publicados en: BOE núm. 308, de 24 de diciembre de 2021, Mutualidad General de Funcionarios Civiles del Estado. BOE núm. 313, de 30 de diciembre de 2021, Instituto Social de las Fuerzas Armadas. BOE núm. 18, de 21 de enero de 2022, Mutualidad General Judicial.

Gráfica 14
DISTRIBUCIÓN DE FUNCIONARIOS MUTUALISTAS QUE ELIGEN SANIDAD PRIVADA (MILLONES), 2023

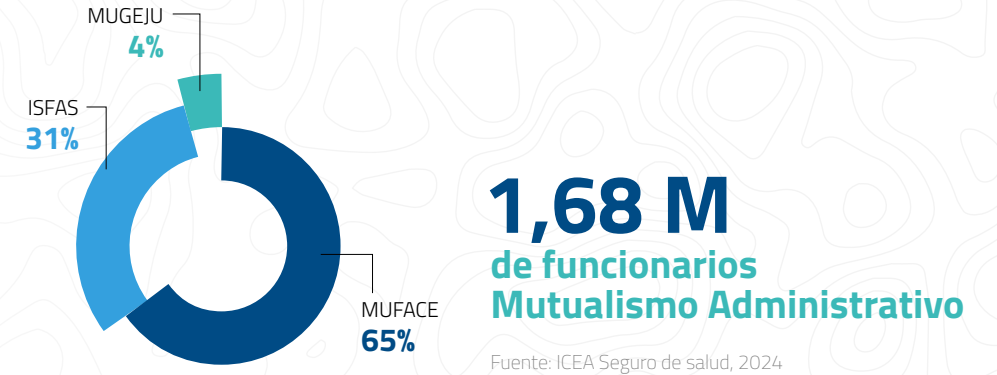

Gráfica 15
VOLUMEN DE PRIMAS DE MUTUALISTAS DE SANIDAD PRIVADA (MILLONES DE EUROS), 2023

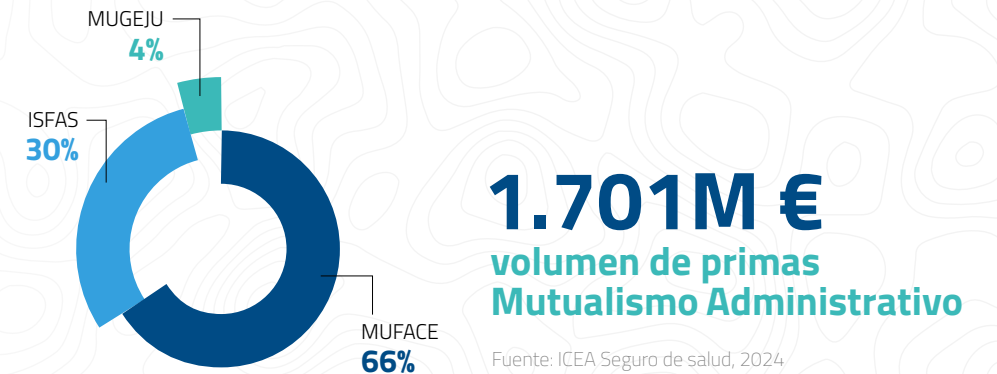

Gráfica 16
COMPARATIVA ENTRE MUTUALIDADES Y ASISTENCIA SANITARIA (MILLONES DE EUROS), 2023

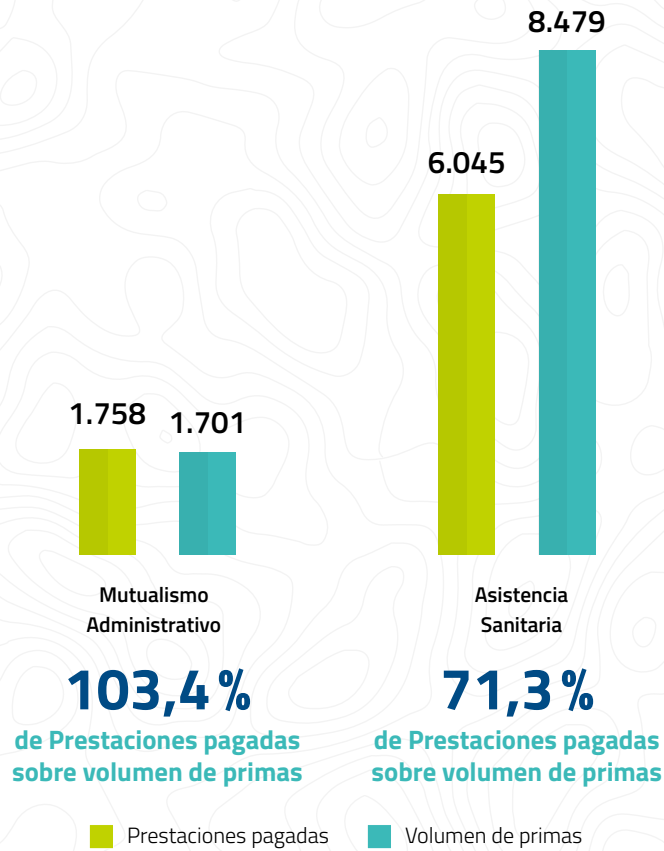

Gráfica 17
EVOLUCIÓN DE LA SINIESTRALIDAD Y ASISTENCIA SANITARIA, 2018-2023

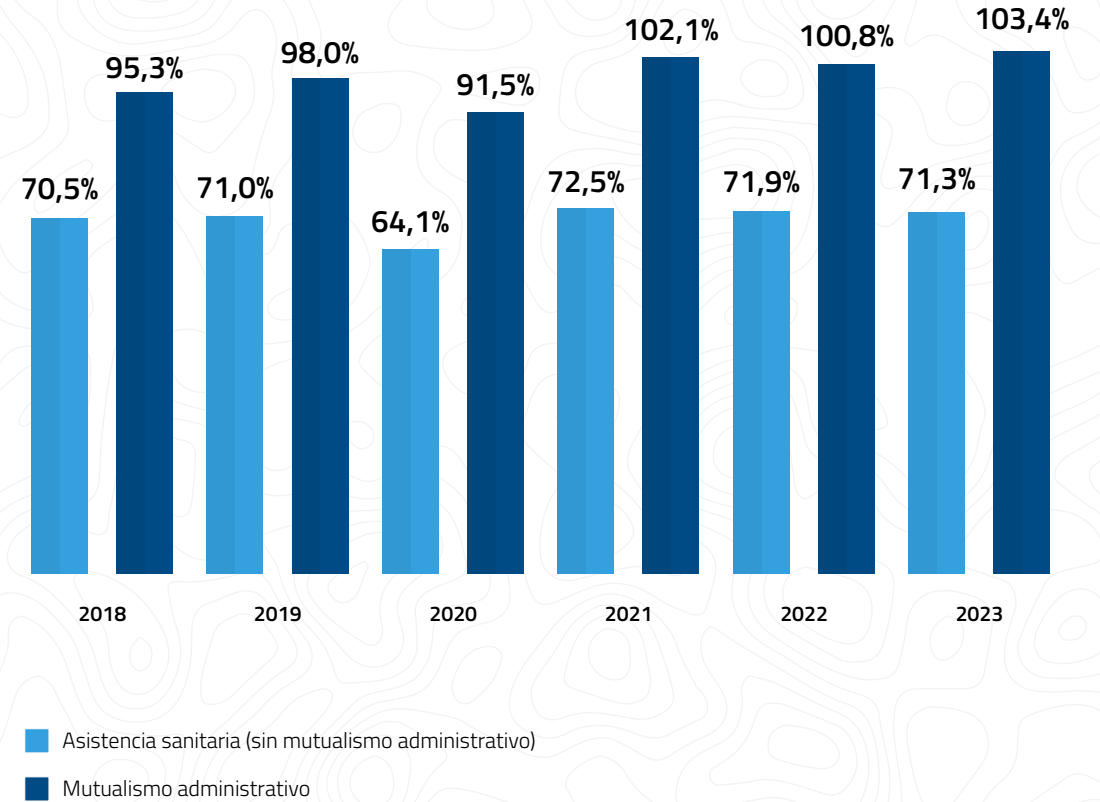

Fuente: ICEA Seguro de salud, 2024

Fuente: ICEA Seguro de salud, 2024

1.3.

Hospitales y camas privadas

Gráfica 18

NÚMERO DE HOSPITALES Y CAMAS PRIVADAS POR FINALIDAD ASISTENCIAL, 2022



Tabla 2

DISTRIBUCIÓN DE HOSPITALES Y CAMAS PRIVADAS POR CCAA, 2022

| | Hospitales | Camas |
|----------------------|------------|--------|
| Cataluña* | 141 | 20.015 |
| Andalucía | 59 | 5.643 |
| Madrid | 49 | 6.856 |
| Canarias | 23 | 2.344 |
| Comunidad Valenciana | 23 | 2.350 |
| Castilla y León | 21 | 2.075 |
| País Vasco | 20 | 2.104 |
| Galicia | 18 | 2.156 |
| Murcia | 16 | 1.568 |
| Asturias | 14 | 925 |
| Baleares | 14 | 1.433 |
| Aragón | 11 | 959 |
| Extremadura | 9 | 371 |
| Castilla La Mancha | 8 | 359 |
| Navarra | 6 | 954 |
| Cantabria | 3 | 297 |
| La Rioja | 3 | 165 |

* De los 141 hospitales catalogados como privados, 43 son hospitales privados sin concierto y 98 son centros que forman parte de la RHUP/XUP (la mayor parte de los hospitales de titularidad pública); los hospitales privados sin concierto cuentan con 3.524 camas y los pertenecientes a la RHUP/XUP 16.491.

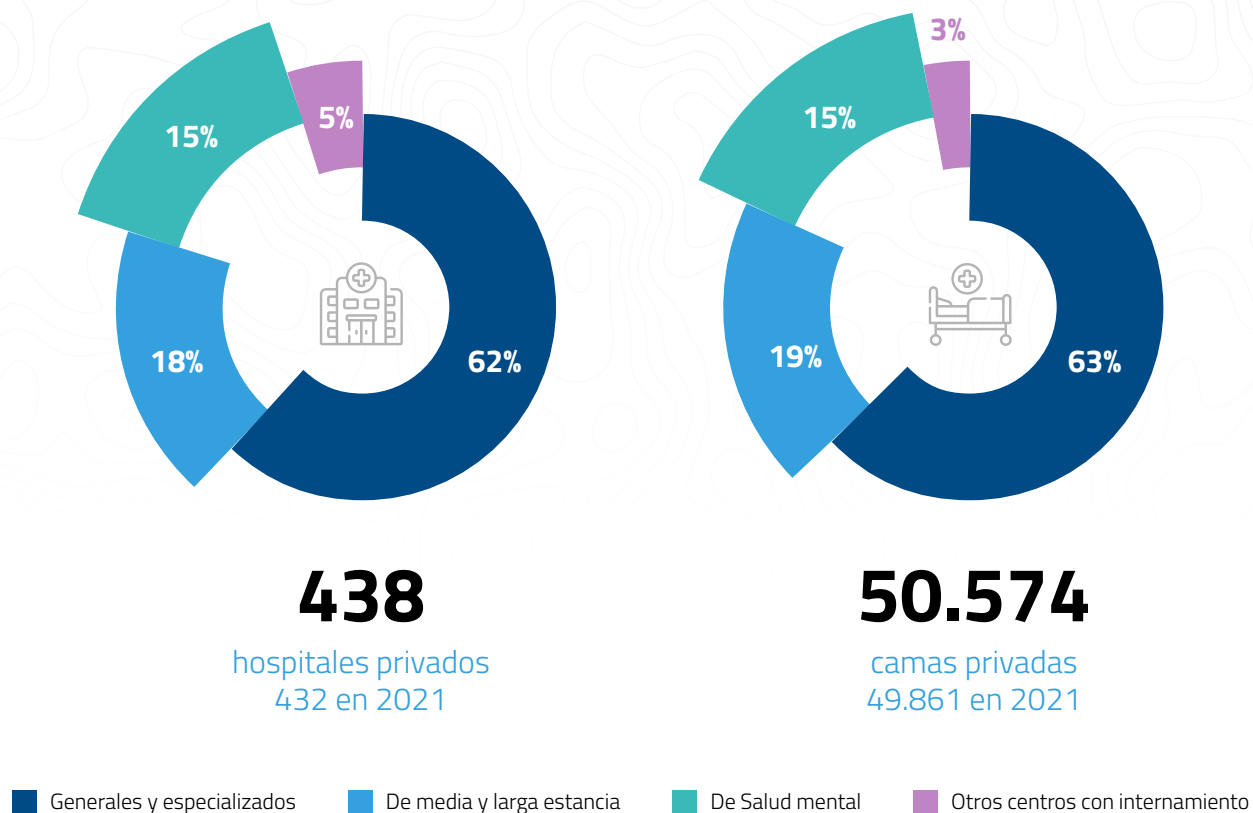
Fuente: Ministerio de Sanidad, Catálogo Nacional de Hospitales 2023. Nota: Los complejos hospitalarios se contabilizan como un único hospital

La Fundación IDIS ha revisado la categorización de hospitales privados y de organizaciones no gubernamentales elaborada por el Ministerio de Sanidad en su Catálogo Nacional de Hospitales, definiendo las siguientes nuevas categorías de hospitales:

- **Privados de la iglesia:** aquellos gestionados por organizaciones vinculadas a la iglesia católica, como por ejemplo OHSJD, Hospitales Católicos de Madrid, etc. y otras congregaciones más pequeñas.
- **Privados benéficos:** aquellos gestionados por fundaciones o vinculados a asociaciones benéficas
- **Privados de la Cruz Roja:** hospitales gestionados por la Cruz Roja
- **Privados no benéficos:** resto de hospitales privados, tanto pertenecientes a grandes grupos como pequeños hospitales independientes.

Gráfica 19
NÚMERO DE HOSPITALES EN ESPAÑA, 2022

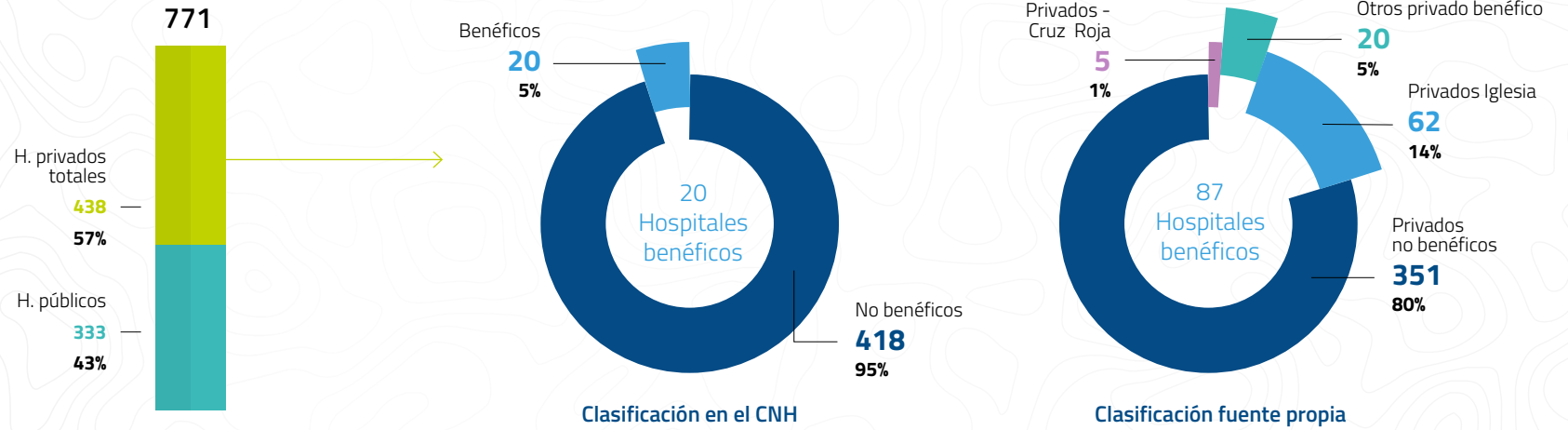

Fuente: Ministerio de Sanidad, Catálogo Nacional de Hospitales 2023
Nota: Los complejos hospitalarios se contabilizan como un único hospital

Gráfica 20
NÚMERO DE CAMAS EN ESPAÑA, 2022

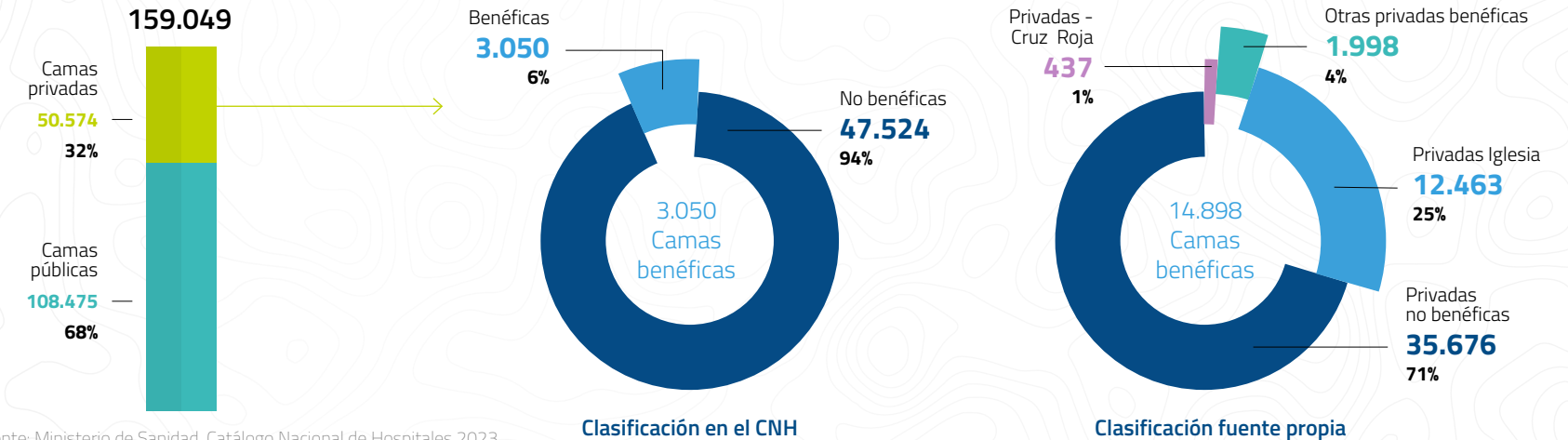

Fuente: Ministerio de Sanidad, Catálogo Nacional de Hospitales 2023

Gráfica 21

PORCENTAJE DE HOSPITALES PRIVADOS SOBRE EL TOTAL DE HOSPITALES EN PAÍSES SELECCIONADOS DE LA OCDE, 2021

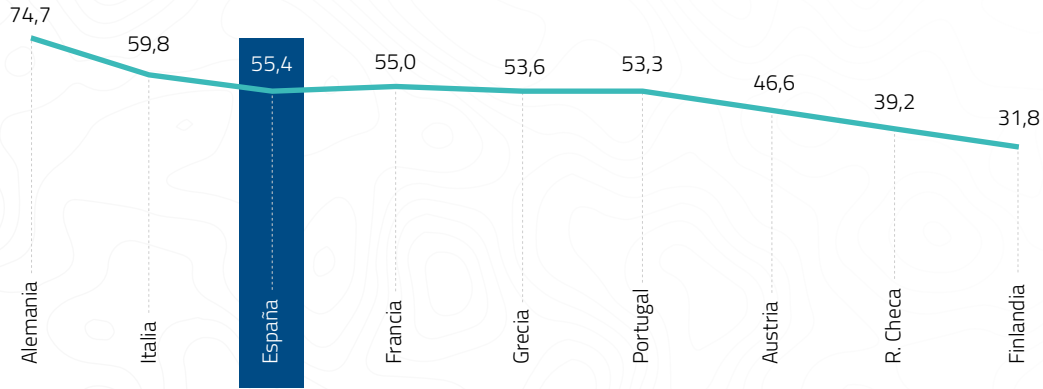

Fuente: OCDE, Health Data 2021. Consultado en Febrero 2024

Gráfica 22

PORCENTAJE DE CAMAS PRIVADAS SOBRE EL TOTAL DE CAMAS EN PAÍSES SELECCIONADOS DE LA OCDE, 2021

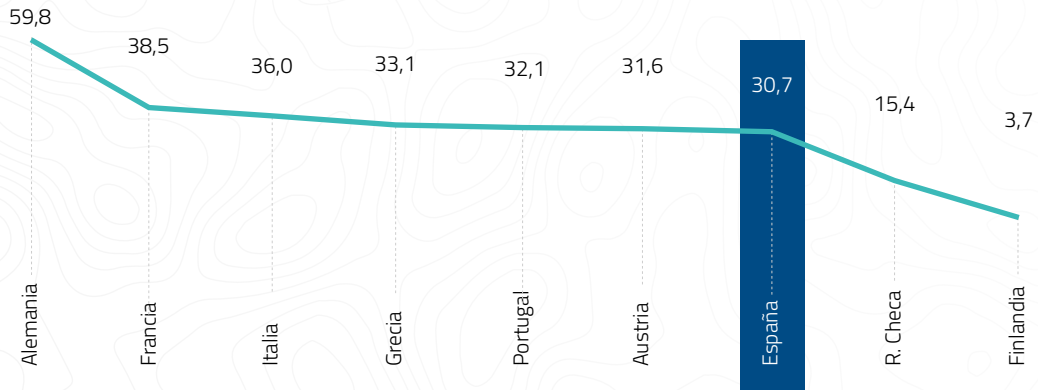

Fuente: OCDE, Health Data 2021. Consultado en Febrero 2024

Nota: Las diferencias que puedan existir entre los datos de la OCDE y del Ministerio de Sanidad provienen de la metodología aplicada

En España, el porcentaje de hospitales privados sobre el total es del 55,4%, mientras que el de camas privadas es del 30,7%





Gráfica 23

DISTRIBUCIÓN GEOGRÁFICA PORCENTUAL DE HOSPITALES Y CAMAS PRIVADAS SOBRE EL TOTAL NACIONAL, 2022

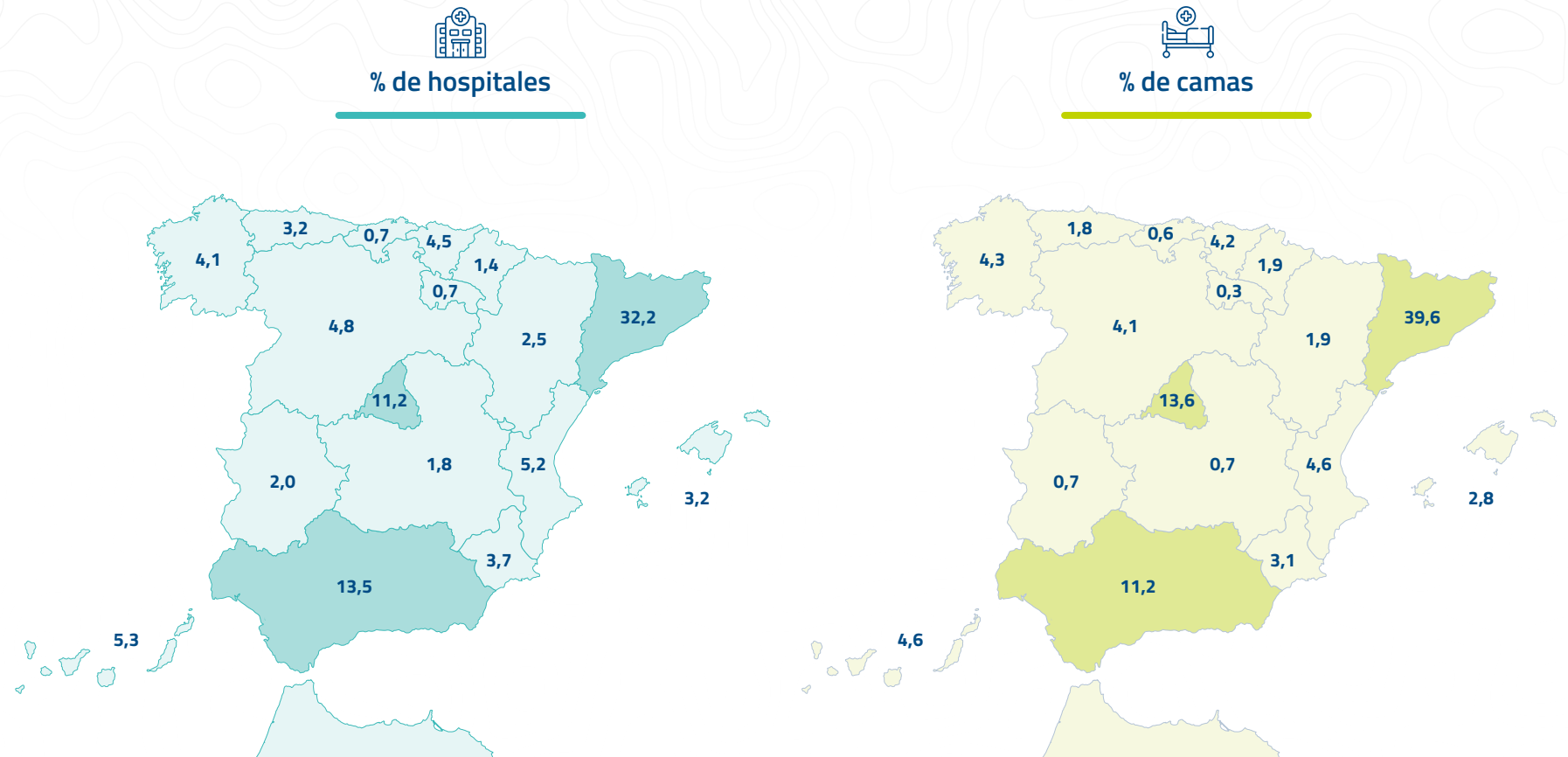

Fuente: Ministerio de Sanidad, Catálogo Nacional de Hospitales, 2023

Gráfica 24
PORCENTAJE DE HOSPITALES PRIVADOS POR FINALIDAD ASISTENCIAL EN FUNCIÓN DE CONCIERTOS, 2022

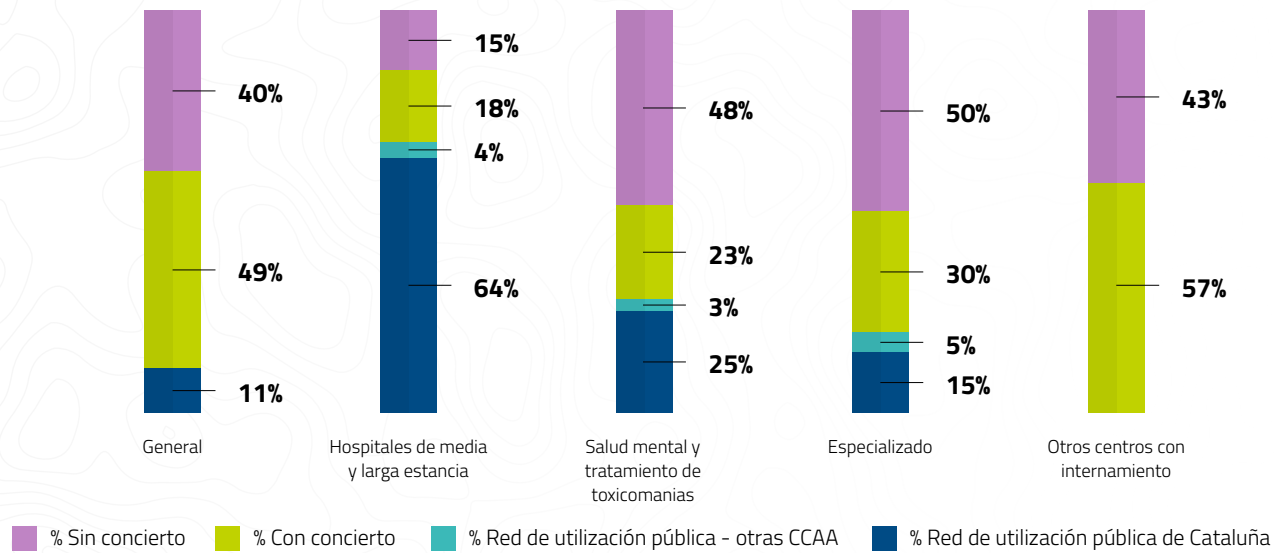

Fuente: Ministerio de Sanidad, Catálogo Nacional de Hospitales 2023



Gráfica 25
DISTRIBUCIÓN DE HOSPITALES Y CAMAS EN FUNCIÓN DE LOS PRINCIPALES AGENTES, 2022

Grupos hospitalarios

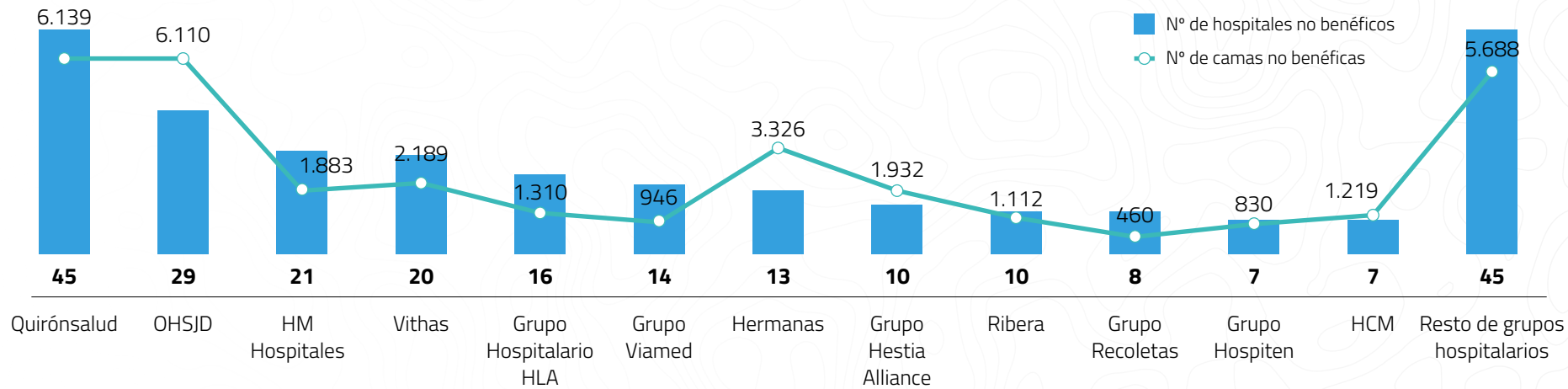

Compañías aseguradoras

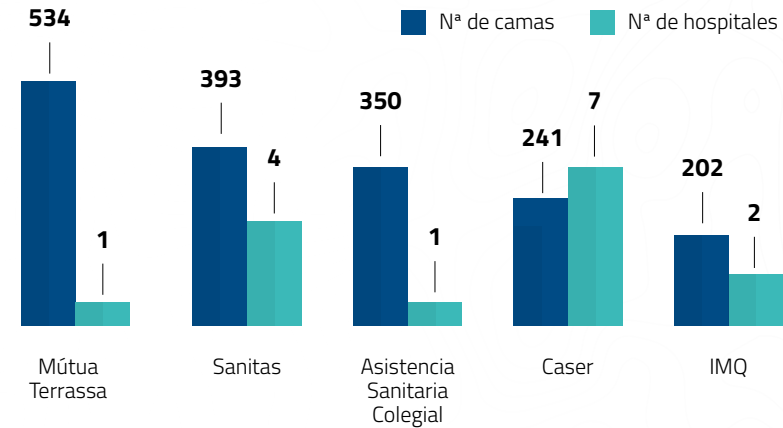

Hospitales independientes

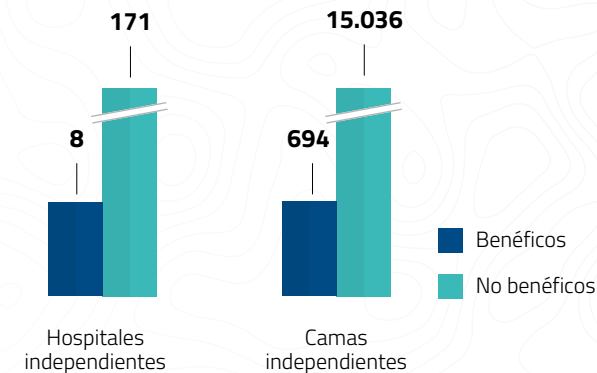

Fuente: Ministerio de Sanidad, Catálogo Nacional de Hospitales 2023 y DBK Clínicas privadas, 2024.

Nota: Hospitales Católicos de Madrid incluye los hospitales Hospital Beata María Ana y Complejo Asistencial Benito Menni pertenecientes a las Hermanas Hospitalarias, así como el Hospital San Rafael, perteneciente a la Orden San Juan de Dios; no se han tenido en cuenta en los grupos correspondientes para no duplicarlos

Gráfica 26

PORCENTAJE DE HOSPITALES Y CAMAS EN EL SECTOR HOSPITALARIO PRIVADO POR GRUPO, 2022

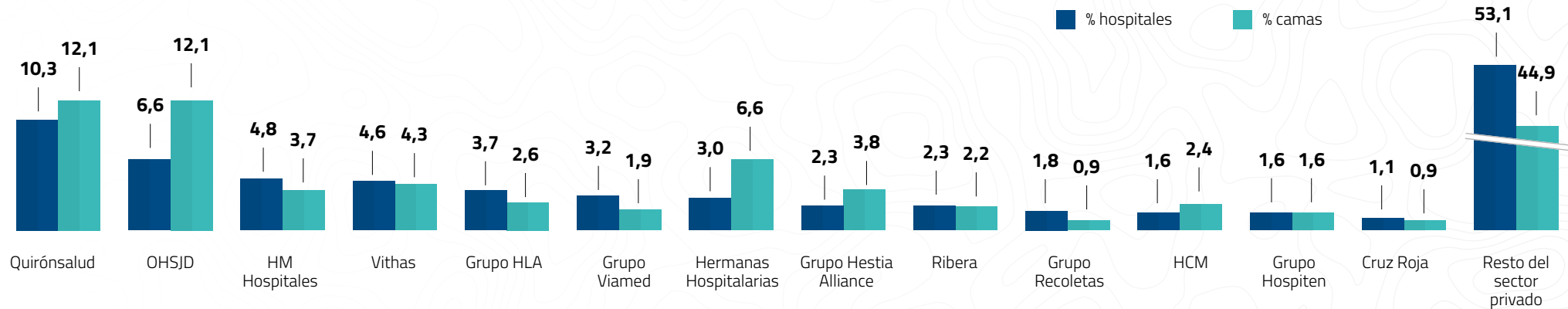

Fuente: Ministerio de Sanidad, Catálogo Nacional de Hospitales 2023 y DBK Clínicas privadas 2024

Nota: Hospitales Católicos de Madrid incluye los hospitales Hospital Beata María Ana y Complejo Asistencial Benito Menni pertenecientes a las Hermanas Hospitalarias, así como el Hospital San Rafael, perteneciente a la Orden San Juan de Dios; no se han tenido en cuenta en los grupos correspondientes para no duplicarlos

Gráfica 27

ESTIMACIÓN DE LA FACTURACIÓN DE LOS PRINCIPALES AGENTES HOSPITALARIOS (MILLONES DE EUROS), 2022

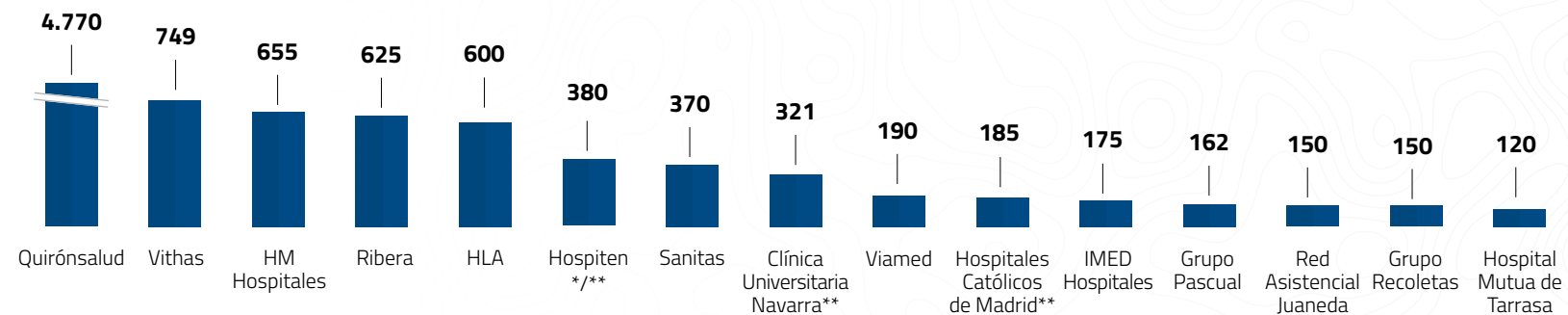

Fuente: DBK Clínicas privadas 2024 (*) Incluye ingresos derivados de la gestión de hospitales en el extranjero. (**) estimación DBK

Los 13 grupos hospitalarios con más presencia en el mercado concentran el 46,9% de los hospitales privados y el 55,1% de las camas privadas en España

Gráfica 28

NÚMERO TOTAL DE HOSPITALES Y PROPORCIÓN DE HOSPITALES PRIVADOS EN CADA COMUNIDAD, 2022

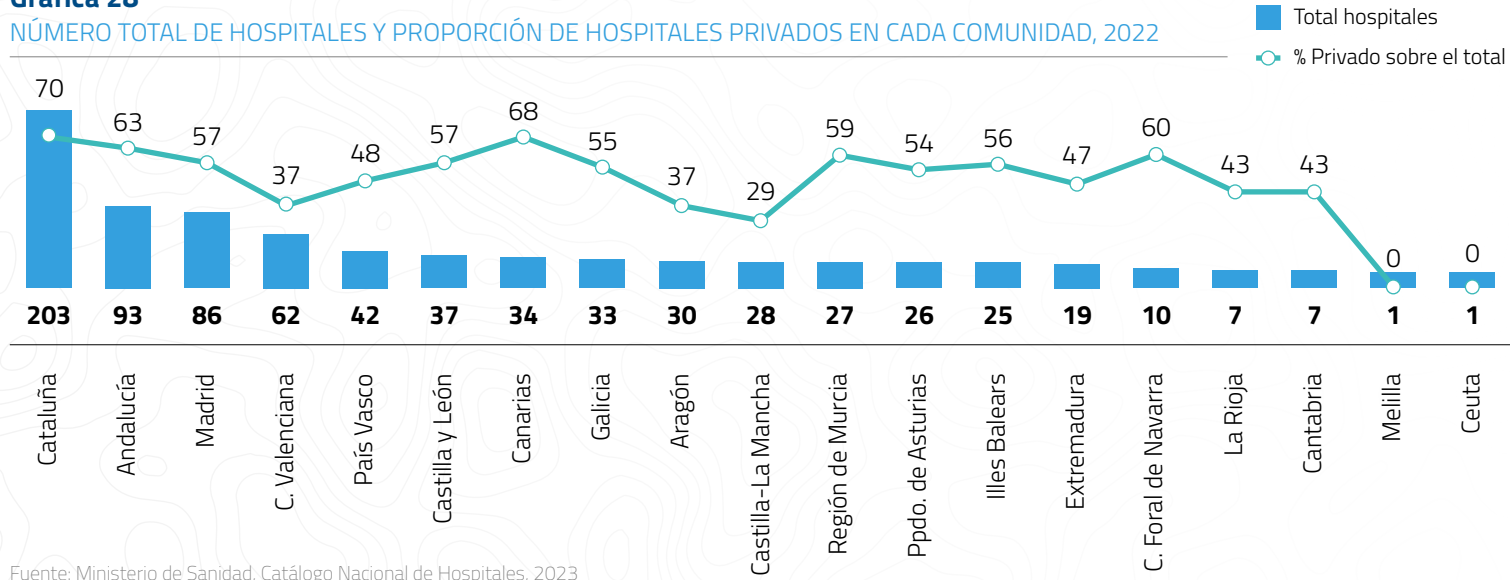

Fuente: Ministerio de Sanidad, Catálogo Nacional de Hospitales, 2023

Gráfica 29

NÚMERO TOTAL DE CAMAS Y PROPORCIÓN DE CAMAS PRIVADAS EN CADA COMUNIDAD, 2022

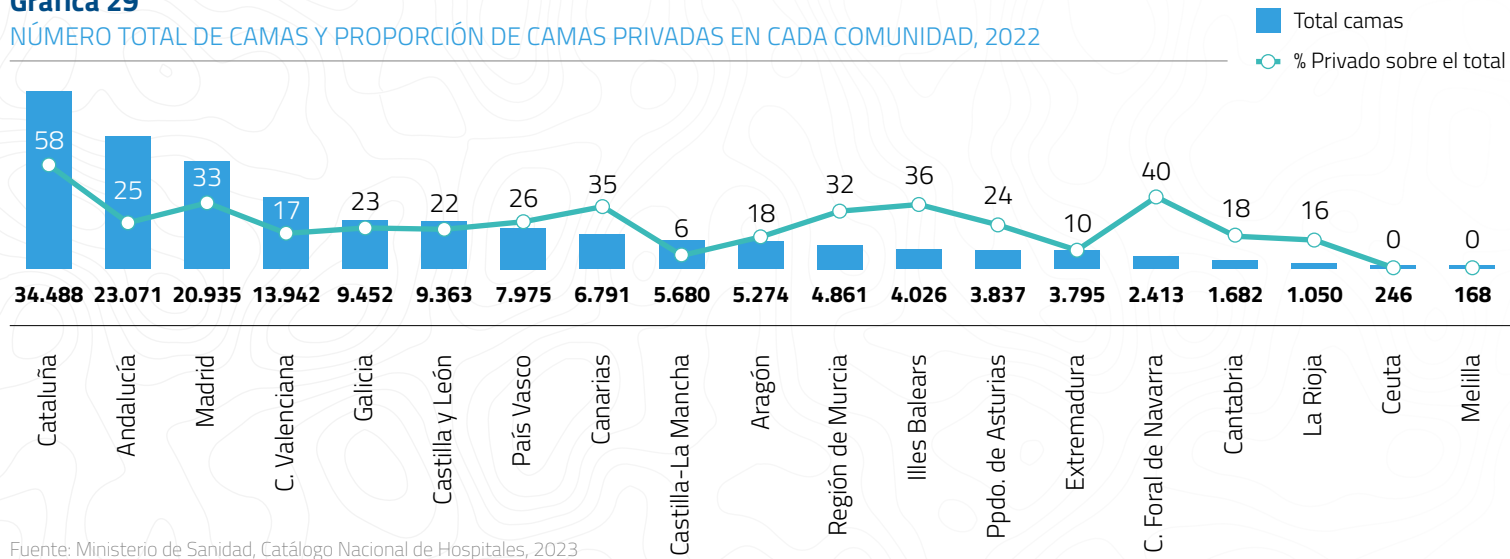

Fuente: Ministerio de Sanidad, Catálogo Nacional de Hospitales, 2023





Gráfica 30

NÚMERO DE HOSPITALES DE SALUD MENTAL Y TRATAMIENTO DE TOXICOMANÍAS TOTALES Y PORCENTAJE DE PRIVADOS POR CCAA, 2022

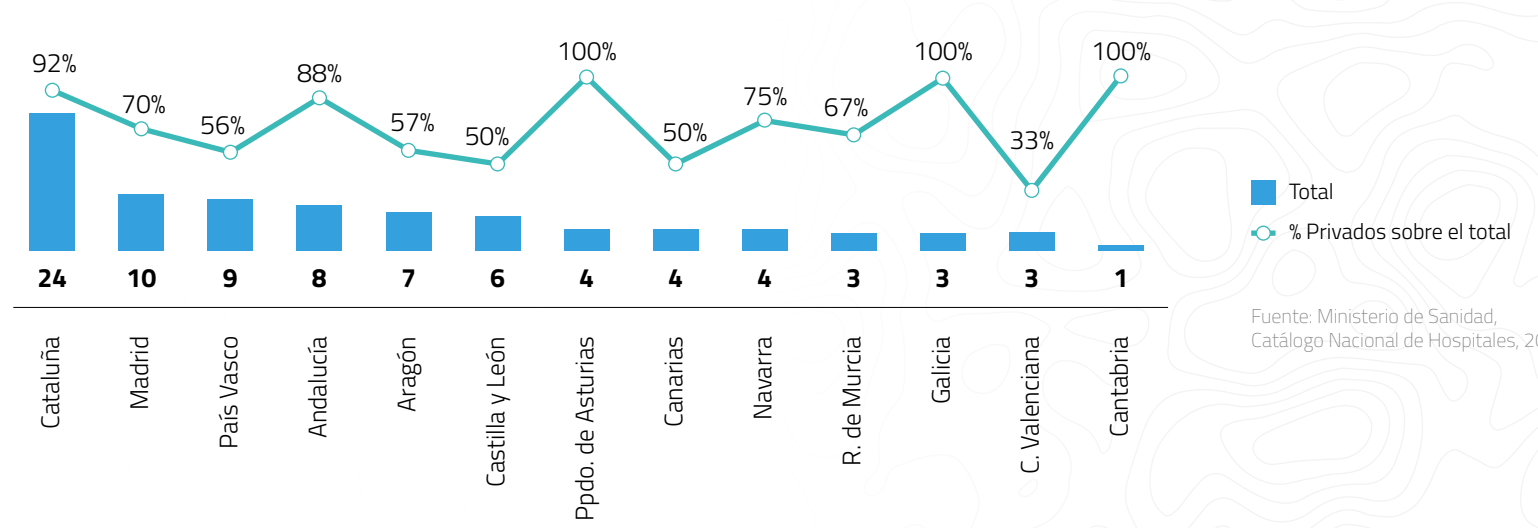

Gráfica 31

NÚMERO DE CAMAS DE HOSPITALES DE SALUD MENTAL Y TRATAMIENTO DE TOXICOMANÍAS TOTALES Y PORCENTAJE DE PRIVADAS POR CCAA, 2022

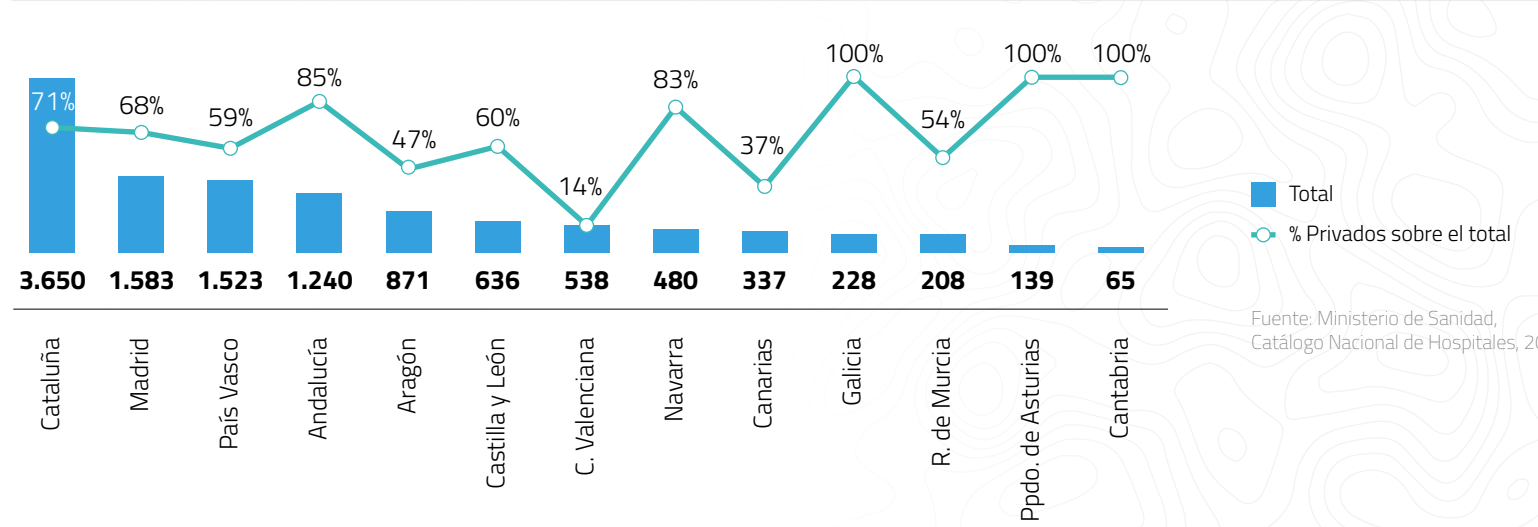

Gráfica 32

CARACTERIZACIÓN DE CENTROS DE ASISTENCIA SANITARIA SIN INTERNAMIENTO, 2023

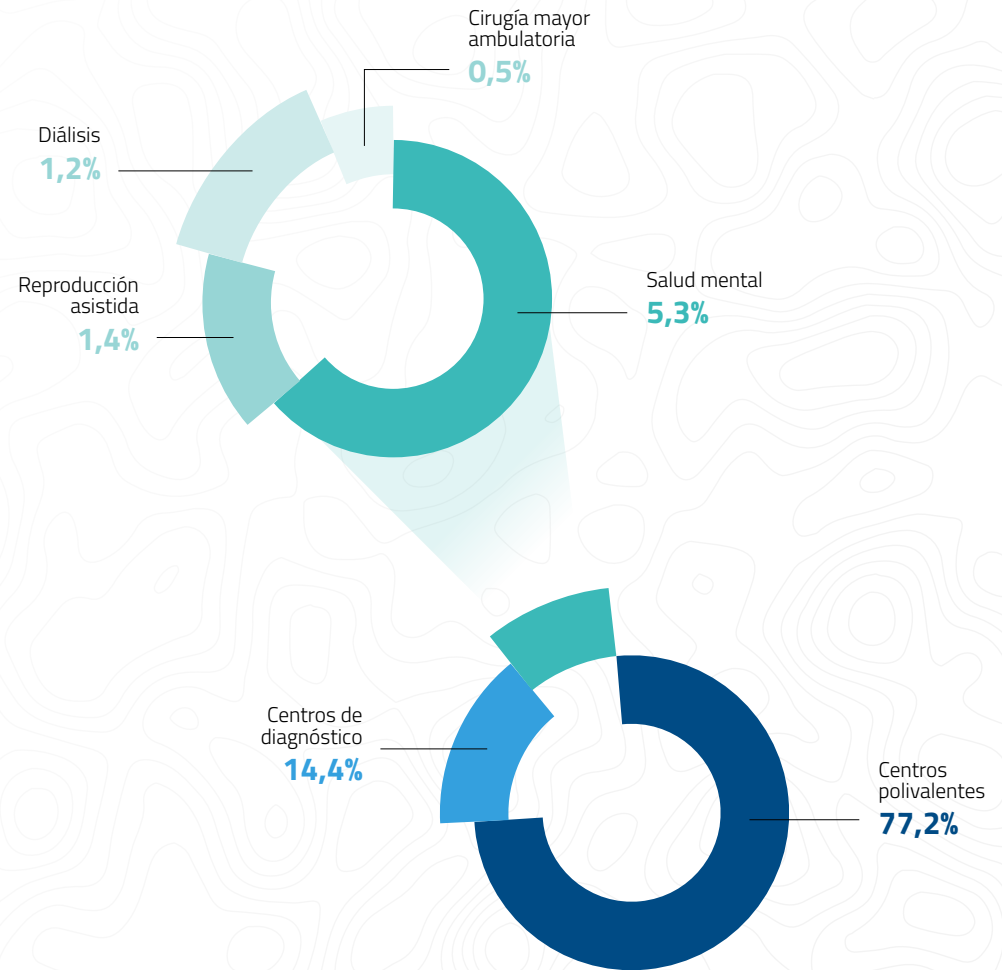

Fuente: Ministerio de Sanidad, Registro General de centros, servicios y establecimientos sanitarios (REGCESS). Consulta marzo 2024

Gráfica 33

MERCADO HOSPITALARIO PRIVADO (MILLONES DE EUROS), 2023

13.020M €

+5,0% vs 12.400M € en 2022

1.265M €

9,7% Privado puro

4.465M €

34,3% Concierto público

7.290M €

56,0% Convenio con aseguradoras

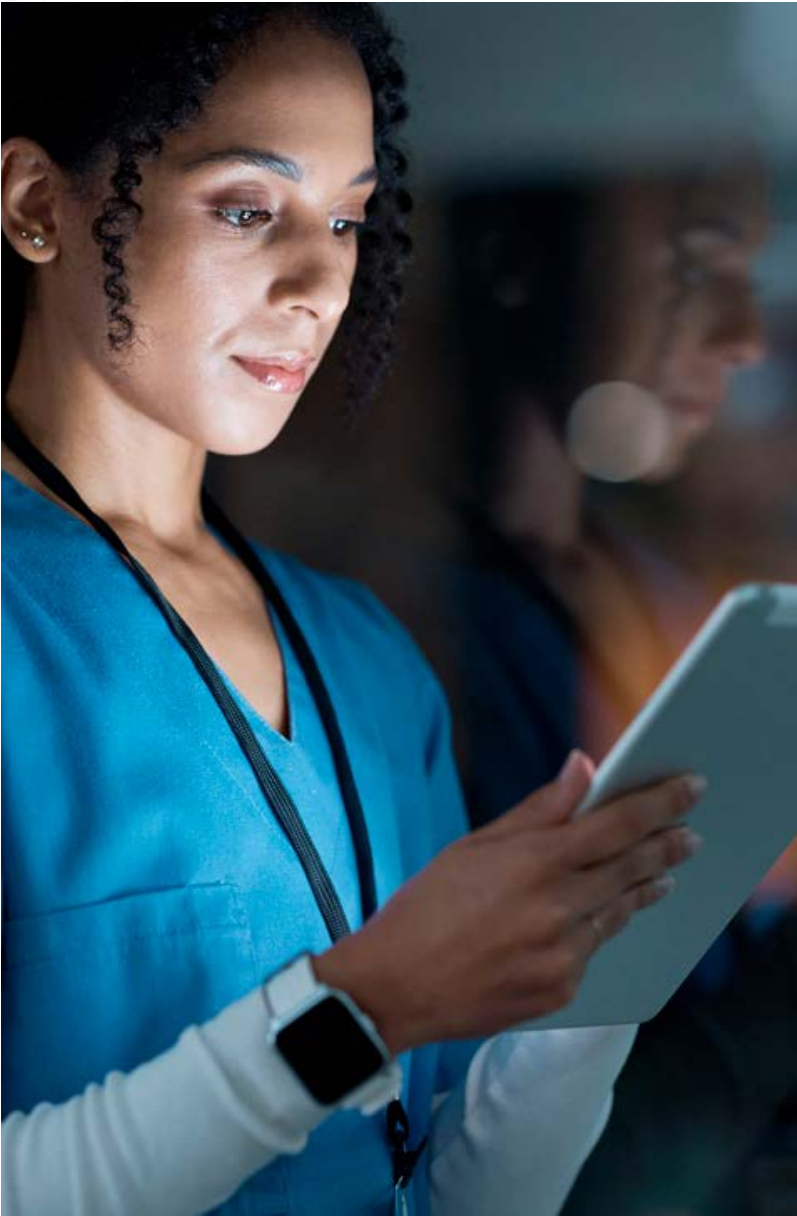

Fuente: Fuente: DBK Clínicas privadas 2024.

**Gráfica 34**

EQUIPAMIENTO DE ALTA TECNOLOGÍA EN HOSPITALES PRIVADOS, 2022

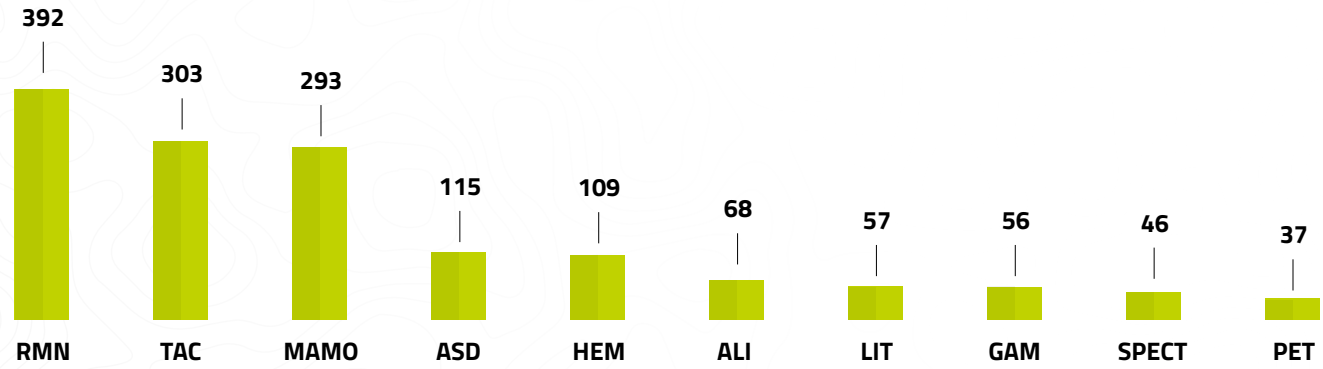

Fuente: Ministerio de Sanidad, Catálogo Nacional de Hospitales 2023

Gráfica 35

EQUIPAMIENTO DE ALTA TECNOLOGÍA EN HOSPITALES PRIVADOS POR CCAA, 2022

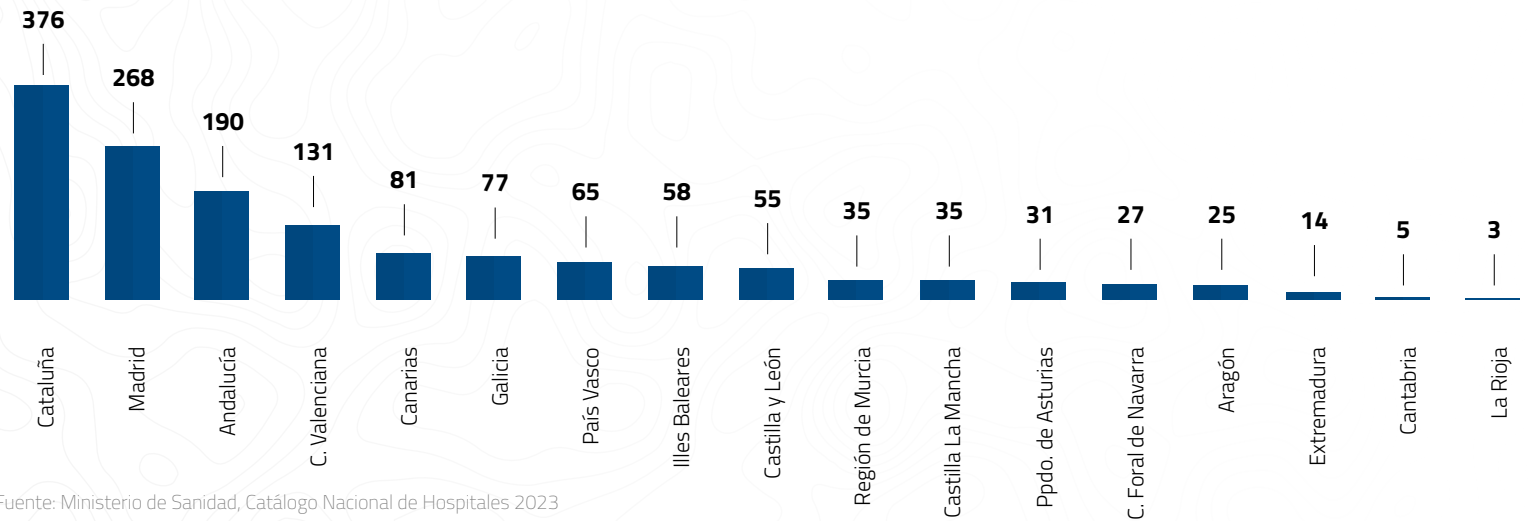

Fuente: Ministerio de Sanidad, Catálogo Nacional de Hospitales 2023

Gráfica 36
DISTRIBUCIÓN GEOGRÁFICA DE HOSPITALES DE LOS PRINCIPALES AGENTES HOSPITALARIOS



Fuente: Ministerio de Sanidad, Catálogo Nacional de Hospitales, 2023

1.4.

Profesionales sanitarios y plazas de formación

Gráfica 37

ESTIMACIÓN DE PROFESIONALES DEL SECTOR ASISTENCIAL PRIVADO, 2022



Cataluña, Madrid y Andalucía son, respectivamente, las CCAA con mayor número de trabajadores.

Fuente: Elaboración propia a partir de datos del Ministerio de Sanidad, Sistema de Información de Atención Especializada, hospitales: Personal y Formación año 2022; Instituto Nacional de Estadística, Profesionales Sanitarios Colegiados 2022

El sector asistencial privado es un motor generador de empleo en nuestro país



Gráfica 38

DISTRIBUCIÓN GEOGRÁFICA DE PLAZAS ACREDITADAS EN FORMACIÓN SANITARIA ESPECIALIZADA POR EL SISTEMA DE RESIDENCIA EN CENTROS PRIVADOS, 2024

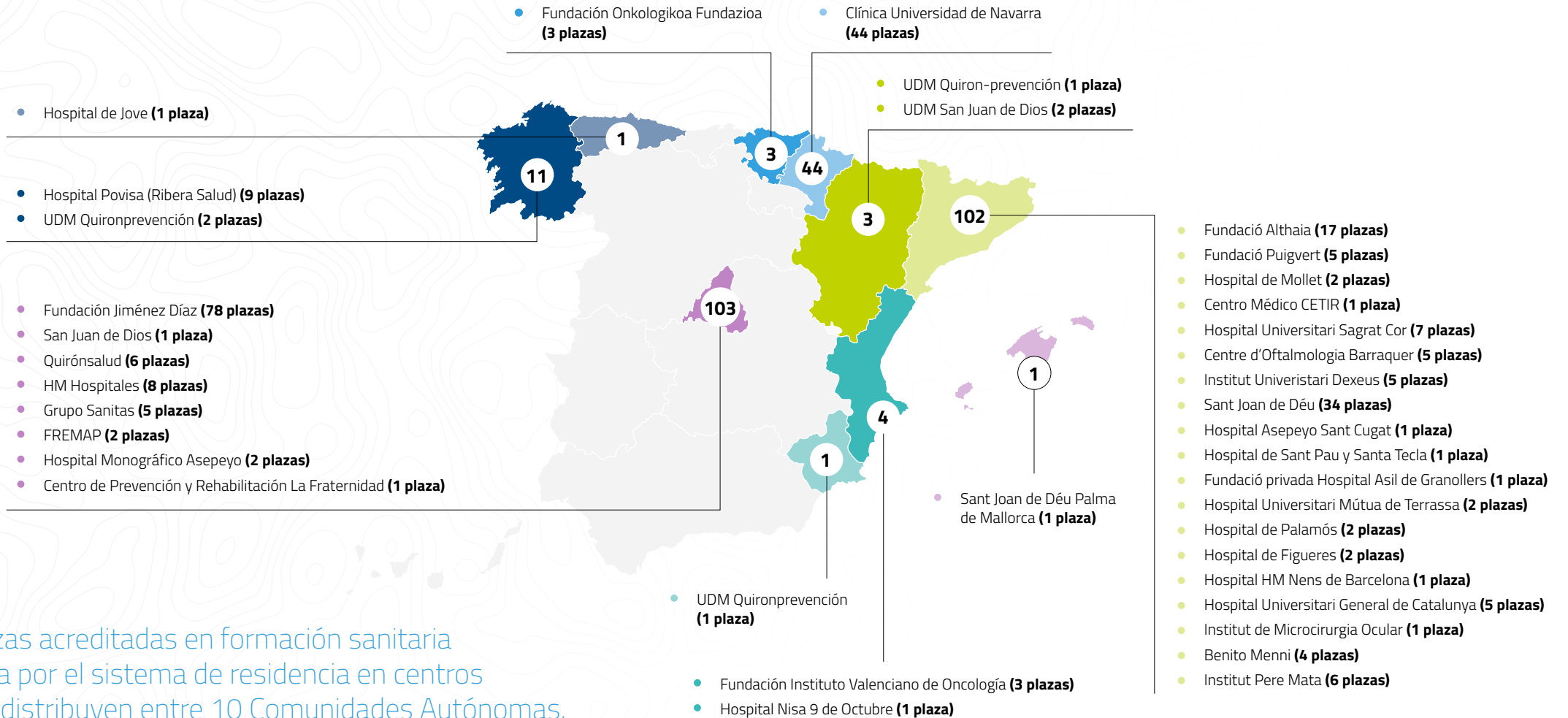

Las 272 plazas acreditadas en formación sanitaria especializada por el sistema de residencia en centros privados, se distribuyen entre 10 Comunidades Autónomas, de las cuales la Comunidad de Madrid y Cataluña alcanzan las 103 y 102 plazas respectivamente

Fuente: BOE Orden SND/990/2023, de 17 de agosto



El sector privado ofrece un total de 272 plazas en formación sanitaria especializada

En 2024, se ha alcanzado el máximo de plazas ofertadas desde 2019, situándose en 11.879 plazas.

El sector sanitario privado es consciente de la importancia de la formación y las necesidades que tiene el sector. Año tras año, el sector privado ofrece plazas en formación sanitaria. Desde el 2019 ha **aumentado en un 59% la oferta de plazas privadas de formación.**

Gráfica 39

EVOLUCIÓN DE LA DISTRIBUCIÓN DE PLAZAS EN FORMACIÓN SANITARIA ESPECIALIZADA POR EL SISTEMA DE RESIDENCIA, 2019-2024

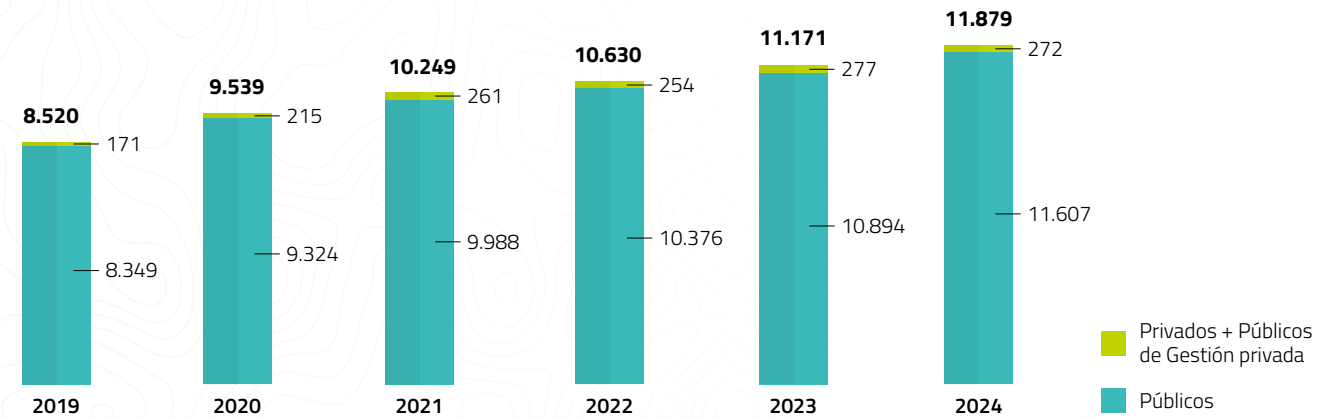

Fuente: BOE Orden SND/990/2023, de 17 de agosto

Tabla 3

PLAZAS ACREDITADAS DE FORMACIÓN SANITARIA ESPECIALIZADA EN CENTROS SANITARIOS PRIVADOS, 2024

| | |
|--|----|
| Pediatría y áreas específicas | 27 |
| Psiquiatría | 22 |
| Medicina interna | 20 |
| Cirugía ortopédica y traumatología | 18 |
| Obstetricia y ginecología | 18 |
| Anestesiología y reanimación | 15 |
| Radiodiagnóstico | 13 |
| Oftalmología | 12 |
| Oncología médica | 10 |
| Cirugía general y del aparato digestivo | 7 |
| Medicina del trabajo | 7 |
| Urología | 7 |
| Aparato digestivo | 6 |
| Dermatología médico-quirúrgica y venerología | 6 |
| Medicina nuclear | 6 |
| Nefrología | 6 |
| Otras especialidades | 72 |

Fuente: BOE Orden SND/990/2023, de 17 de agosto

Total
272
plazas

En 2024 el sector sanitario privado ofertó 272 plazas de formación, siendo Pediatría y áreas específicas (27), Psiquiatría (22) y Medicina interna (20) las especialidades con mayor número de plazas disponibles



1.5.

Actividad investigadora privada

Año tras año la sanidad privada apuesta por la investigación en el ámbito sanitario. En este sentido, cabe destacar que en el 2023 la sanidad privada ha crecido en número de centros que realizan actividad investigadora, y se sigue apostando por la investigación, ya que el 60,7% de los ensayos clínicos se realizaron en centros privados.

El informe Best, impulsado por la industria farmacéutica y en el que se recoge la actividad investigadora realizada tanto por centros públicos como por centros privados, busca poner de manifiesto la capacidad investigadora de nuestro país. La última actualización de este informe publicado por BDMetrics en marzo de 2024 pone de manifiesto el creciente apoyo de la sanidad privada a la actividad investigadora nacional.

Los centros privados han participado en 948 ensayos clínicos desde 2016, lo que supone algo más del 50% del total



En un contexto de innovación sanitaria complejo, en el que está cambiando la forma de desarrollar dicha actividad basándose en entornos más colaborativos y abiertos, y en el que la pandemia ha condicionado las prioridades y comprometido recursos, hay que señalar que según la última memoria publicada por Farmaindustria, España se ha posicionado entre los países de todo el mundo con mejores condiciones para el desarrollo de ensayos clínicos de medicamentos. Además, destacar que, en 2022, se pusieron en marcha más de **900 estudios**, de los que **más de uno de cada cuatro están enfocados a investigar enfermedades raras**.

La sanidad privada,
clave en la investigación

La **inversión en investigación y desarrollo** de la industria farmacéutica continúa creciendo y en 2021 alcanzó los **1.267 millones de euros**, según los datos ofrecidos por Farmaindustria.

En el periodo 2016 – 2023 un total de **137 centros privados han participado en el desarrollo de algún ensayo clínico**, lo que supone el **30%** del total de centros. Estos centros, han participado de alguna manera en **948 ensayos clínicos**. De los ensayos clínicos participados por los centros privados, el **47%** son ensayos clínicos en fases tempranas.

Finalmente, señalar los centros privados han participado principalmente en ensayos clínicos en el ámbito de la **oncología (44,4%)**, seguido de **neurociencias (8,2%)**, **respiratorio (7,0%)**, **hematología (6,0%)** y **vacunas (4,9%)**.

Oncología, neurociencias, respiratorio y hematología son las principales áreas terapéuticas de los ensayos con participación de centros privados

Reclutamiento

Los centros privados muestran excelentes resultados en cuanto a la ejecución y gestión de la investigación clínica, tal y como constatan los datos mostrados en la gráfica.



Gráfica 40

ACTIVIDAD INVESTIGADORA ESTUDIO BEST, PERIODO 2016 2022*

| | Privado | % Privado |
|--|---------|-----------|
| Actividad investigadora | | |
| Número de centros | 137 | 30,0% |
| Número de ensayos clínicos | 948 | 50,4% |
| Número de participaciones | 1.661 | 11,9% |
| Número de ensayos clínicos en fases tempranas (Ia, Ib, II) | 470 | 47,0% |
| | | |
| Pacientes | | |
| Reclutamiento de pacientes mes | 0,88 | 0,88 |
| Tasa de reclutamiento | 121,1% | 108,4% |

Evolución de la tasa de reclutamiento

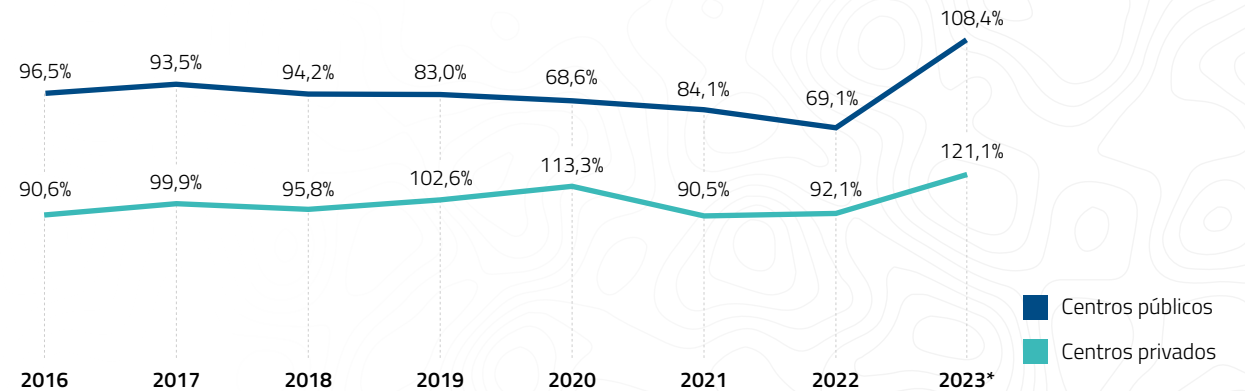

Fuente: 34ª publicación BDMetrics. Marzo 2024

* Nota: Los datos son provisionales, ya que únicamente incluye el reclutamiento hasta junio de 2023

1.6.

Reconocimientos y calidad en el sector sanitario privado

Con el fin de mejorar y demostrar la calidad de sus centros, el sector sanitario privado cuenta con diferentes certificaciones que acreditan la calidad de estos:



Certificación ISO de la gestión de la calidad (9001), de la gestión ambiental (14001), de seguridad de la información (27001), seguridad y salud en el trabajo (45001)

(International Organization for Standardization)



Modelo de excelencia europeo EFQM

(European Foundation for Quality Management)



Certificaciones o sellos de calidad de comunidades autónomas:

concedidos por las propias comunidades autónomas, garantizan la calidad de las instituciones que disponen de dichas certificaciones o sellos.

Destaca el sello Madrid Excelente o la Certificación ACSA (Agencia de Calidad Sanitaria en Andalucía), entre otras.



Joint commission

Acreditación

⁽¹⁾ Nota: detalle de la definición de certificaciones en el apartado de Metodología



El sector sanitario privado cuenta con distintas certificaciones que acreditan la calidad de sus centros

Gráfica 41

NÚMERO DE ENTIDADES CON RECONOCIMIENTO QH, 2015-2023

170 centros con reconocimiento QH

| Tipo de centro | QH | QH* | QH** | QH*** | Total |
|--|-----------|-----------|-----------|-----------|------------|
| Hospitales privados | 20 | 19 | 13 | 15 | 67 |
| Otros centros especializados y clínicas privadas | 17 | 39 | 2 | - | 58 |
| Hospitales Públicos | 6 | 7 | 10 | 7 | 30 |
| Otros Públicos | 1 | 2 | 1 | - | 4 |
| Mutuas | - | 1 | 3 | 7 | 11 |
| Total | 44 | 68 | 29 | 29 | 170 |

Fuente: Fundación IDIS, reconocimiento QH

La Fundación IDIS, reconoce la excelencia con el Reconocimiento **QH-Quality Healthcare** cuyo objetivo es promover la mejora continua en las organizaciones asistenciales, tanto públicas como privadas. Establece una identificación a través de un sistema progresivo desde el nivel de acceso al sistema (QH) hasta el máximo nivel (QH + 3 estrellas).

- Reconoce a aquellas instituciones que se esfuerzan en implantar un sistema de calidad progresivo y continuado en el tiempo y que han obtenido las certificaciones necesarias para ello

- Aporta un elemento aglutinador de los sistemas de calidad disponibles y su finalidad no es la de sustituirlos.
- Pone a disposición de todos y de forma gratuita, una herramienta de evaluación, voluntaria.
- Representa un motor de innovación y mejora continua.
- Ofrece visibilidad a las organizaciones sanitarias por sus resultados en términos de calidad.

Gráfica 42

NÚMERO DE ENTIDADES PRIVADAS CON QH, 2015-2023

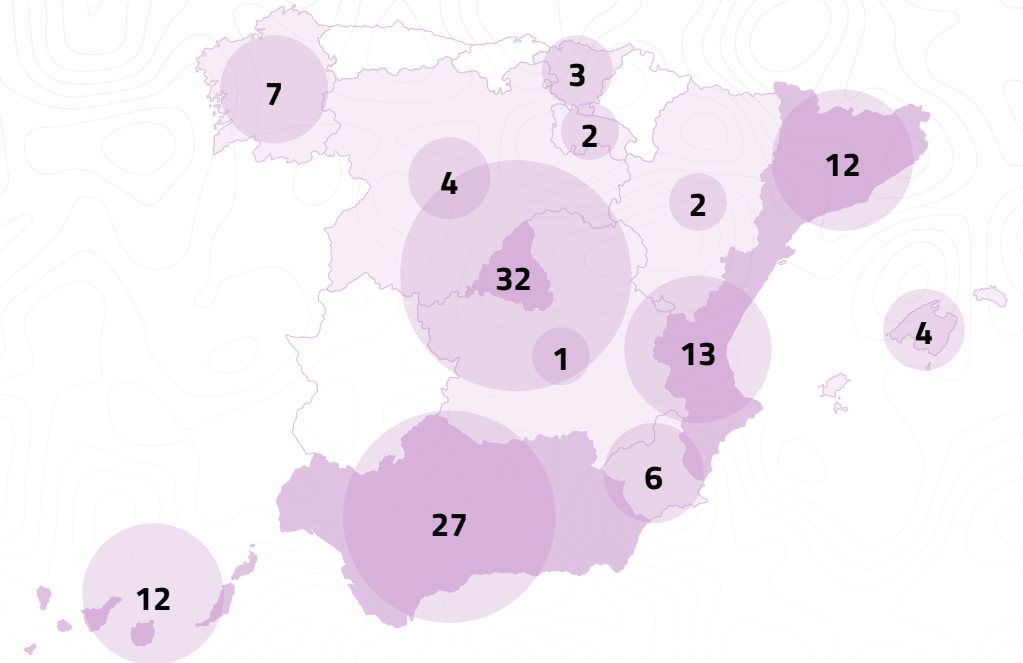

Fuente: Fundación IDIS, reconocimiento QH

1.7. Impacto social



Fin de la pobreza

Las entidades pertenecientes a la sanidad privada llevan a cabo diversas iniciativas orientadas a erradicar la pobreza, entre las que destacan: colaboraciones con ONGs, donaciones de material sanitario, proyectos de voluntariado y cooperación, etc.



Salud y bienestar

El sector privado trabaja activamente en la erradicación de una amplia gama de enfermedades. Asimismo, se preocupa por mejorar el acceso a los servicios médicos y fomentar la vida saludable entre la sociedad.



Educación de calidad

La sanidad privada muestra un firme compromiso con la promoción de una educación de excelencia, especialmente enfocada en estudiantes y expertos del ámbito sanitario. En el año 2024, se han dispuesto 272 plazas a través del programa de residencia en instituciones privadas.



Igualdad de género

En lo que respecta a la igualdad de género, el sector sanitario privado destaca por la alta representación femenina en roles de liderazgo. Las entidades sanitarias privadas se caracterizan por ser grandes empleadoras de mujeres y por fomentar el desarrollo del talento femenino en todas las jerarquías organizacionales. No obstante, es un sector que apuesta siempre por la igualdad entre mujeres y hombres.



Trabajo decente y crecimiento económico

En los últimos años, el sector sanitario privado ha generado una notable cantidad de empleo de manera indirecta e inducida, principalmente dentro del ámbito sanitario y su red de suministro. Una gran proporción de estos empleos son permanentes, con una cifra total de 300.226 profesionales empleados tanto en entornos hospitalarios como extrahospitalarios.



Industria, innovación e infraestructura

El sector sanitario privado investiga y desarrolla actividad de alta complejidad: participa en algo más del 50% de los ensayos clínicos, cuenta con la más alta tecnología (el 52% de las RMN, 50% de los LIT, 39% de los PET y 33% de los TAC) e incorpora a gran velocidad nuevos avances.



Reducción de las desigualdades

El sector sanitario privado cuenta con distintas líneas de trabajo para reducir las desigualdades, potenciar y promover la inclusión social, económica y política de todas las personas. Para ello, genera empleo indirecto de trabajadores con discapacidad mental, concede becas a estudiantes y profesionales y permite realizar voluntariados, entre otros.



Producción y consumo responsables

El sector sanitario privado reconoce la importancia de adoptar un enfoque responsable y eficaz en el uso de los recursos disponibles, en este sentido, las entidades del sector han promovido políticas de "no intervención", con el objetivo de evitar o reducir al mínimo aquellas prácticas que no añaden valor para los pacientes. Del mismo modo, han fomentado prácticas responsables en la gestión de la cadena de suministro.



Acción por el clima

El cuidado y la sostenibilidad del entorno son una prioridad para las entidades de la sanidad privada. Las instituciones provisoras y aseguradoras han establecido políticas ambientales centradas en el ahorro energético y la reducción de emisiones.



Alianzas para lograr los objetivos

La sanidad privada trabaja conjuntamente con instituciones de diversa índole, favoreciendo alianzas entre las esferas públicas y las privadas, asociaciones, etc. además de disponer de otros modelos y fórmulas novedosas de colaboración basadas en las nuevas tecnologías.

2

Aportación del sector privado al Sistema Nacional de Salud



2.1.

Representa un elevado peso en el sector productivo español

La OCDE y el Ministerio de Sanidad cuentan con diferentes metodologías para el cálculo del gasto sanitario, lo que hace que existan ciertas diferencias entre ambas fuentes

En el presente apartado se analiza el gasto sanitario español desde una perspectiva macroeconómica, además de enriquecer el análisis comparando la situación de España con la de otros países miembros de la OCDE. Al ahondar en los datos, el lector podrá apreciar diferencias entre los proporcionados por el Ministerio de Sanidad (2021) y los de la OCDE para el mismo año. En concreto, la OCDE presenta 4.801 millones de euros más de gasto que el Ministerio de Sanidad. Estas diferencias residen en la metodología aplicada para su cálculo.

Las diferencias entre las dos fuentes de datos utilizadas para el análisis del gasto sanitario -OCDE y la estadística del gasto sanitario público (EGSP) del Ministerio de Sanidad- residen en el método de estimación. Concretamente, las diferencias se deben a que:

- La EGSP considera el gasto realizado o financiado por agentes sanitarios públicos. Su metodología de cálculo ha sido acordada

entre las diferentes organizaciones regionales que integran el Sistema Nacional de Salud (SNS). Es la fuente perfecta para el análisis y comparaciones entre comunidades autónomas.

- La OCDE utiliza el Sistema de Cuentas de Salud (SCS) para la recogida de información relativa a gasto sanitario, al igual que otras entidades internacionales como Eurostat y la Organización Mundial de la Salud (OMS). La metodología de recolección y cálculo ha sido diseñada y acordada entre los países miembro que forman estas organizaciones, de forma que esta información permite realizar los análisis y comparativas de gasto entre países. Esta información incluye tanto gasto público como privado, sin entrar en consideraciones de cómo están organizados los sistemas de salud de cada país.

Es importante recordar que la EGSP no incluye el gasto de las entidades públicas cuya actividad principal no es la sanitaria y que no desarrollan programas incluidos en la función de la sanidad de los Presupuestos Generales del Estado. Por lo tanto, la EGSP no considera gasto sanitario realizado por entidades públicas en el marco de la atención sociosanitaria¹, en concreto:

- Gasto relacionado con los cuidados de larga duración.
- Gasto de atención sanitaria a la convalecencia.
- Gasto de rehabilitación en pacientes con déficit funcional recuperable.

Sin embargo, estos gastos, así como el gasto sanitario privado, si son considerados en la SCS.

(1) Ley 16/2003, de 28 de mayo, de cohesión y calidad del Sistema Nacional de Salud

Históricamente, el **gasto sanitario en España** ha rondado el **9% del Producto Interior Bruto (PIB)**, pero en **2021** aumentó al **10,7%**. No obstante, se observan variaciones en términos absolutos a lo largo del tiempo.

En 2021, el **gasto sanitario público** representa el **71,6%** del gasto sanitario total, mientras que el **28,4%** restante proviene del **gasto sanitario privado**. Es notable que, durante este año, el porcentaje del gasto sanitario privado ha experimentado un ligero aumento en comparación con el año anterior, acercándose así a los niveles anteriores. Este cambio se atribuye principalmente al impacto de la pandemia de COVID-19 en el gasto público.

Gráfica 43

EVOLUCIÓN DEL GASTO SANITARIO TOTAL EN ESPAÑA CON RELACIÓN AL PIB, 2011-2021

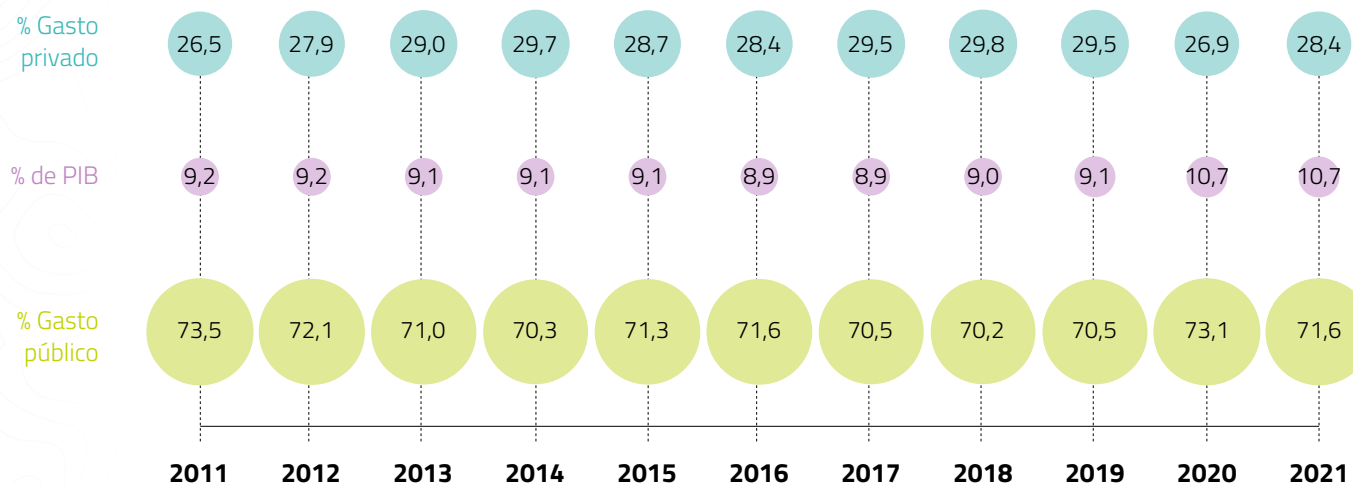

Nota: Los datos históricos corresponden a las últimas actualizaciones disponibles de la OCDE

Fuente: OCDE. Health Data 2021. Consultado en Febrero 2024

El gasto sanitario en España equivale al **10,7%** del PIB, siendo el gasto sanitario privado responsable del **28,4%** de este total

El gasto sanitario total en España, que asciende al 10,7% del PIB, sigue aumentando y se acerca cada vez más a la media de los países de la OCDE, quedando solo a 0,2 puntos de diferencia. Alemania y Reino Unido lideran en este aspecto, con un gasto sanitario que representa el 12,9% y el 12,4% de sus respectivos PIB.

El gasto sanitario total en relación con el PIB de España se aproxima a la media de la OCDE, mientras que el peso del gasto sanitario privado en relación con el PIB es uno de los más altos, alcanzando el **3,1%**, junto con Portugal (**4,1%**) y Suiza (**3,6%**)

Gráfica 44

PORCENTAJE DEL GASTO SANITARIO TOTAL CON RELACIÓN AL PIB EN PAÍSES SELECCIONADOS DE LA OCDE, 2021

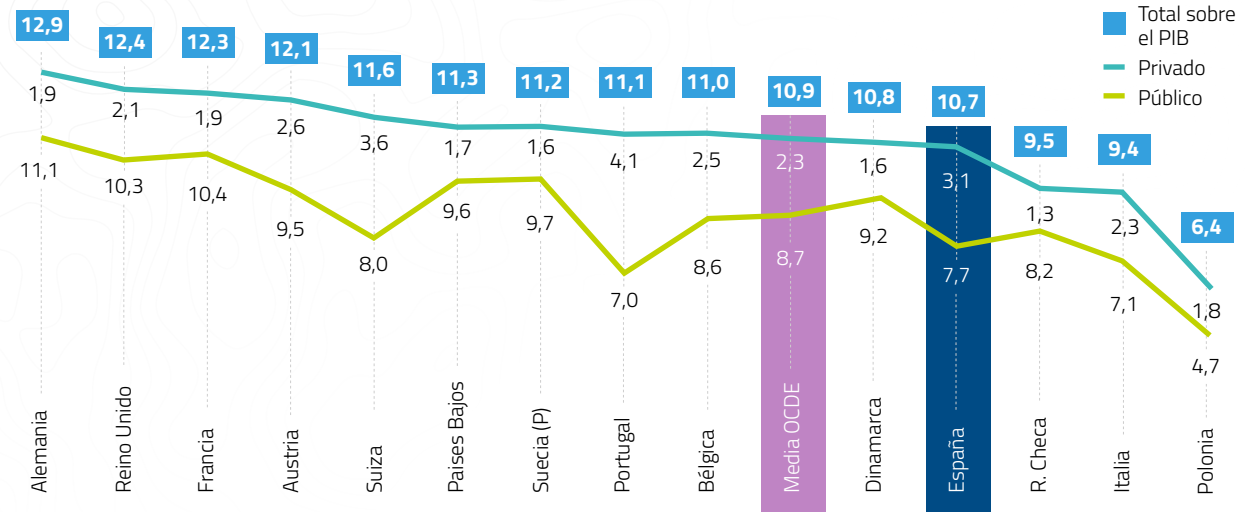

Fuente: OCDE. Health Data 2021. Consultado en Febrero 2024

Nota: La (P) indica que los datos son provisionales.

Desde 2011, el gasto sanitario privado en España ha experimentado un aumento constante, alcanzando su punto máximo en 2021 con un total de 36.805 millones de euros.

Durante el período 2011-2021, la tasa de crecimiento anual compuesta (CAGR) para el gasto sanitario privado fue del **3,59%**, mientras que la tasa para el gasto sanitario público fue del **2,62%**. Ambas tasas muestran un crecimiento positivo y constante a lo largo de este período

En 2021, el gasto sanitario público experimentó un notable incremento en comparación con el año anterior, alcanzando los 92.810 millones de euros.

Nota: Los datos históricos corresponden a la última actualización disponible de la OCDE

Gráfica 45

EVOLUCIÓN DEL GASTO SANITARIO PRIVADO Y PÚBLICO EN MILLONES DE EUROS, 2011-2021

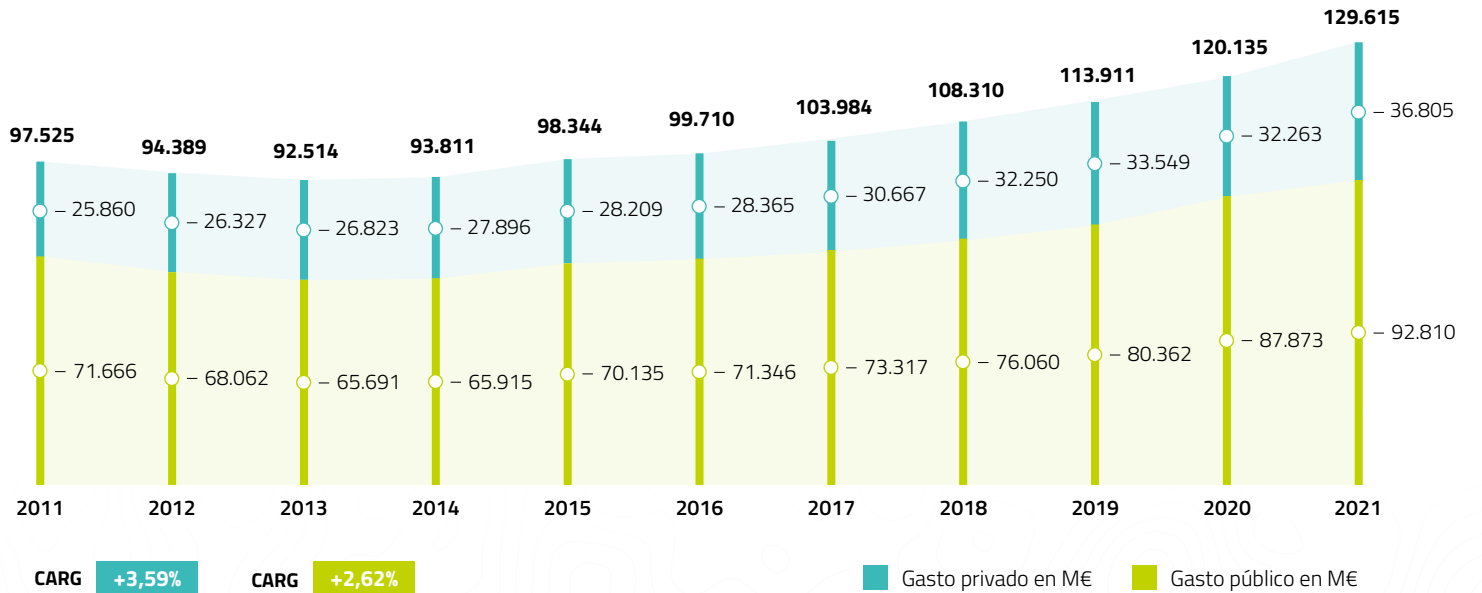

Fuente: OCDE. Health Data 2021. Consultado en Febrero 2024

En 2021, el gasto en colaboración entre el sector privado y público alcanzó los 9.227 millones de euros, lo que incluye el gasto público que genera asistencia privada. De este total, 7.097 millones de euros (76,9% del total) provienen de las comunidades autónomas, 1.505 millones de euros de las mutualidades, y 408 millones de euros de la Seguridad Social.

Gráfica 46

COMPOSICIÓN DEL GASTO DE COLABORACIÓN PRIVADA-PÚBLICA, 2021

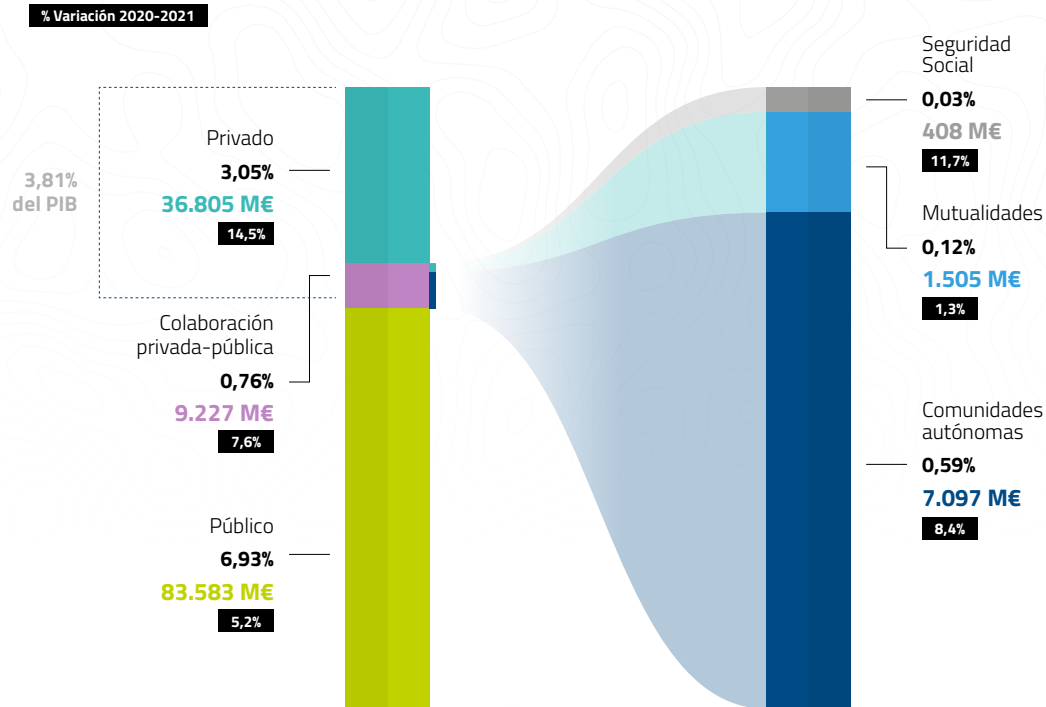

El conjunto del gasto sanitario privado y la colaboración privada-pública (conciertos) alcanza los **46.032 M€**, lo que se traduce en un **3,81%** del PIB

Del 0,76% sobre el PIB que conforma el gasto sanitario en colaboración privada-pública en España para el 2021, el 0,59% proviene de las comunidades autónomas, un 0,12% de las mutualidades y un 0,03% de la Seguridad Social.

Nota metodológica: El valor del gasto sanitario público proviene de la resta del valor de gasto público de la OCDE, Health Data 2021 y el valor del gasto en conciertos de la EGSP de 2021. El gasto privado también se ha tomado de la OCDE
Fuente: OCDE. Health Data 2021; Ministerio de Sanidad. Estadística de Gasto Sanitario Público

Si tomamos como referencia los datos que ofrece el Ministerio de Sanidad, el gasto sanitario público en 2022 ha marcado un nuevo máximo, alcanzando los 92.072 millones de euros. El gasto sanitario público respecto al PIB ha disminuido ligeramente en 2022 (6,8%) frente a 2021 (7,2%), pero se mantiene en valores más elevados que los del período 2012-2019.

El gasto sanitario público de España en 2022 ha alcanzado los 92.072M €, de los cuales un 10,2% se destinaron a colaboración privada-pública (conciertos)

En 2022, la colaboración privada-pública (conciertos) alcanzó un valor de 9.521 millones de euros (10,1%), de los cuales el 79% se concentran en las siguientes partidas:

- Servicios hospitalarios* (62%), que incluyen tanto la hospitalización como el diagnóstico, tratamiento (como por ejemplo, diálisis), cirugía (mayor o menor) sin hospitalización, consultas y urgencias
- y los servicios de asistencia especializada* (17%) concertados para la realización de actividades propias de este nivel asistencial con recursos patrimoniales ajenos a aquella entidad que financia la asistencia

Gráfica 47

EVOLUCIÓN DEL GASTO SANITARIO PÚBLICO EN MILLONES DE EUROS Y CON RELACIÓN AL PIB SEGÚN LA ESTADÍSTICA DEL GASTO SANITARIO PÚBLICO (EGSP), 2012-2022

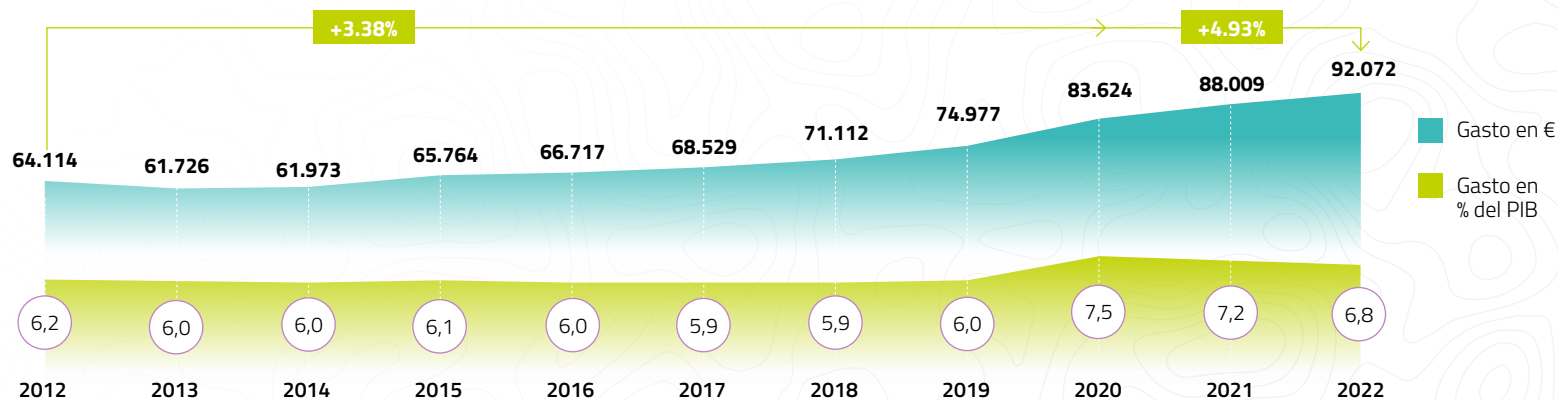

Fuente: Ministerio de Sanidad. Estadística de Gasto Sanitario Público.

Gráfica 48

COMPOSICIÓN DEL GASTO SANITARIO PÚBLICO, 2022

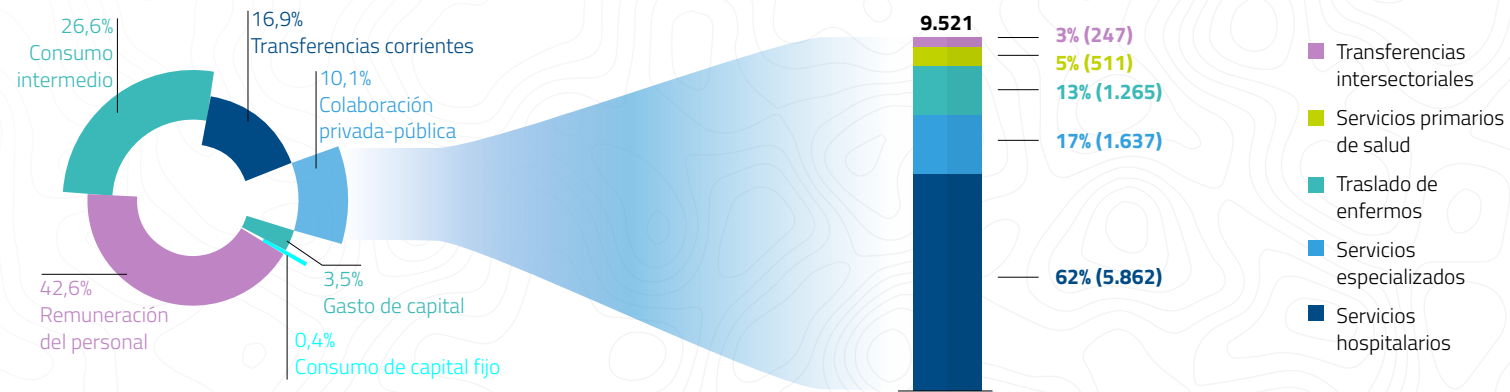

Fuente: Ministerio de Sanidad. Estadística de Gasto Sanitario Público.

*Definiciones extraídas del documento "ESTADÍSTICA DE GASTO SANITARIO PÚBLICO 2022: Principales resultados"

2.2.

Libera recursos y mejora la accesibilidad

Los datos publicados por el Ministerio de Sanidad muestran una evolución ascendente del gasto sanitario per cápita. Se estima una proyección en 2023 de dicha tendencia, donde el gasto público se sitúa en 2.101 euros per cápita aplicando la desviación media producida en el período de años de 2017 hasta 2022.

El gasto público per cápita en 2023 se sitúa en 2.101 euros

En los últimos cuatro años el gasto privado per cápita muestra una tendencia creciente, situándose en los 699 euros.

El gasto sanitario privado per cápita, se divide en gasto de bolsillo y en aseguramiento, que en 2023 supusieron 195 euros y 503 euros respectivamente.

Gráfica 49

ESTIMACIÓN DE LA EVOLUCIÓN DEL GASTO SANITARIO PÚBLICO Y PRIVADO PER CÁPITA, 2020-2023

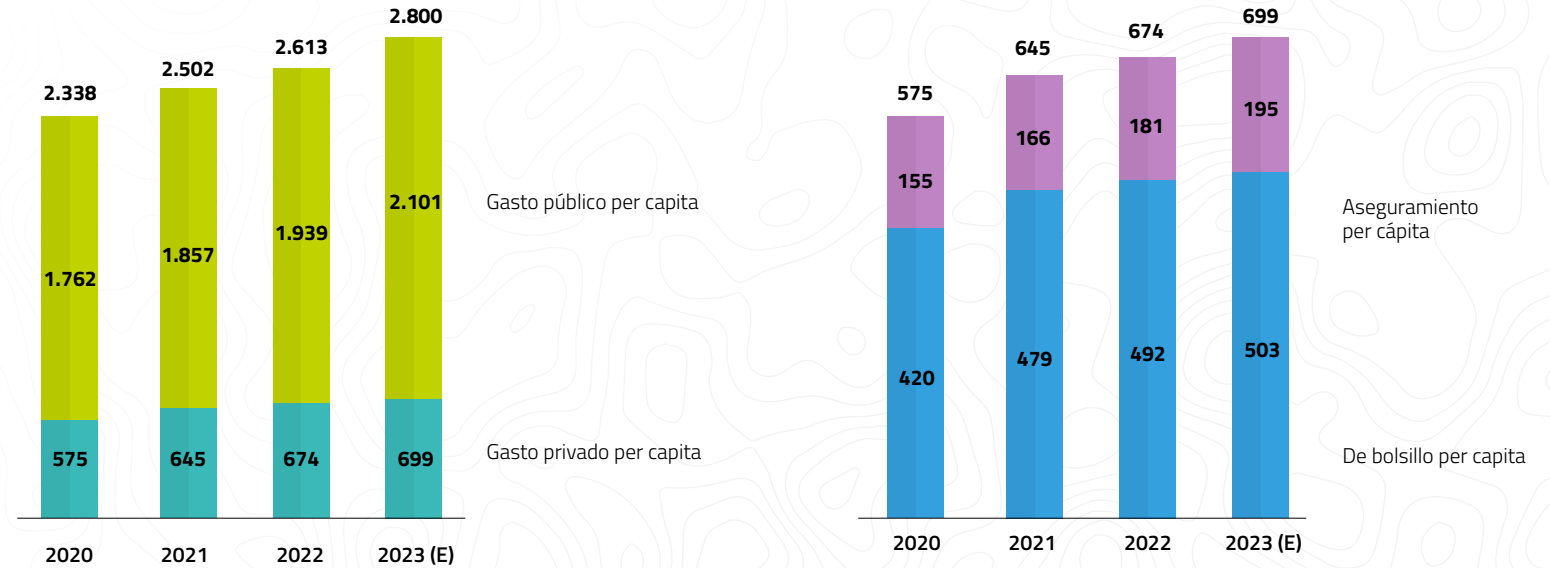

Fuente: Ministerio de Sanidad. Estadística de Gasto Sanitario Público; Presupuestos iniciales ajustados por la desviación media producida en el período 2017-2022; INE: Padrón municipal y estadísticas de presupuestos familiares; ICEA Seguro de Salud 2024

Nota: El gasto sanitario público en el año 2023 es una estimación, resultado de aplicar la desviación media en el período 2017-2022 (9,7%).

La estimación de gasto sanitario per cápita realizada para el 2023, sitúa a Cataluña (3.264 euros) como la región con mayor gasto, seguida de Murcia y País Vasco.

Cataluña pasa a ser la comunidad con mayor gasto sanitario per cápita (3.264 €)



Gráfica 50

ESTIMACIÓN DEL GASTO SANITARIO PÚBLICO Y PRIVADO PER CÁPITA POR COMUNIDAD AUTÓNOMA, 2023

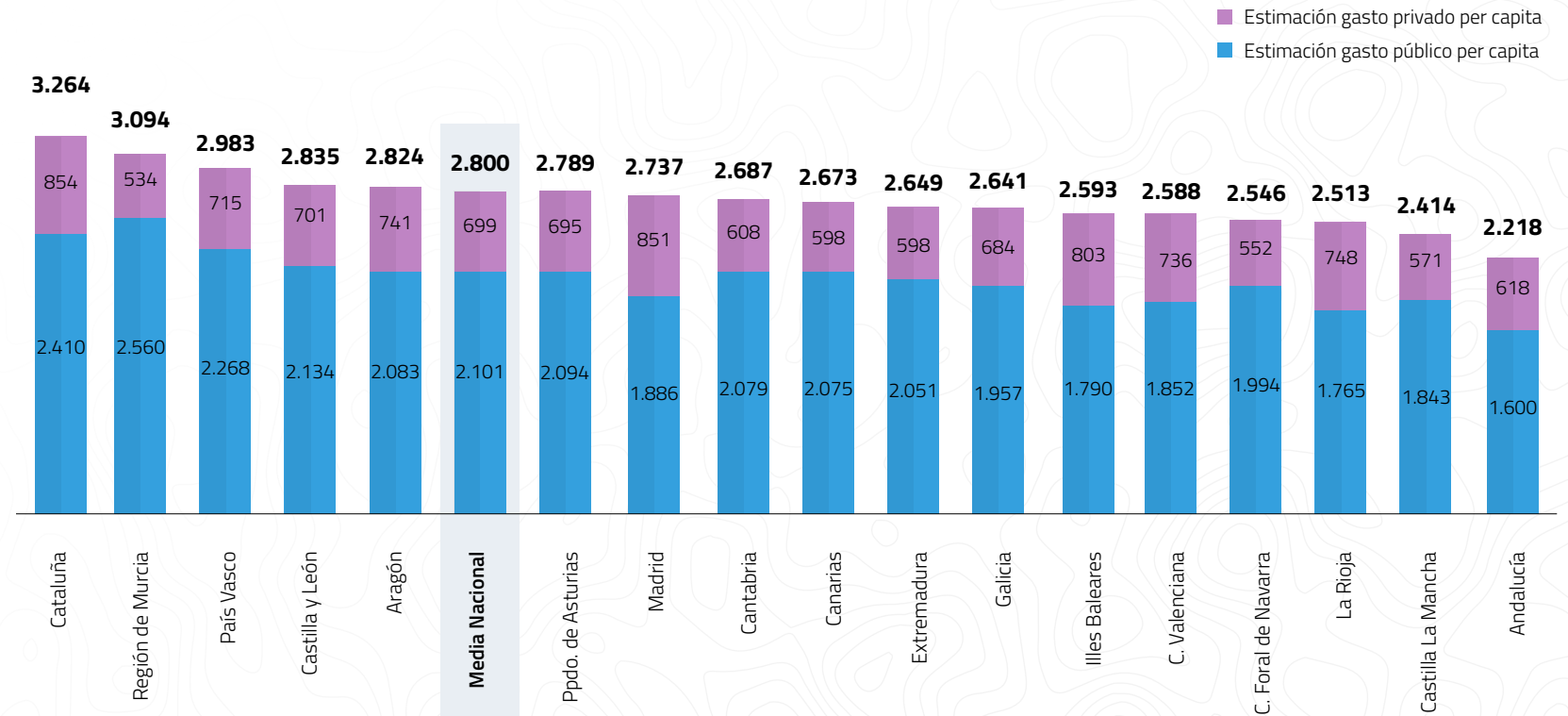

Fuente: Ministerio de Sanidad. Estadística de Gasto Sanitario Público; Presupuestos iniciales ajustados por la desviación media producida en el período 2017-2022; INE: Padrón municipal y estadísticas de presupuestos familiares; ICEA Seguro de Salud

10,7 millones de asegurados que contribuyen a la descarga del sistema sanitario público y mejora del SNS

En 2023 se registraron un total de 10,7 millones de asegurados, sin contar con las mutualidades de funcionarios. La población con seguro privado contribuye en gran medida a descargar el sistema sanitario público, pues al contar con doble aseguramiento (público y privado) éstos no consumen, o lo hacen solo en parte, recursos del sistema público. El cálculo de la inversión que hacen los asegurados en Salud se muestra en la gráfica.

Así, se estima que el coste de la inversión en salud por el aseguramiento privado se situaría en 6.701 millones de euros en función de la siniestralidad de las aseguradoras.

Gráfica 51

COSTE SUSTITUTORIO POR EL ASEGURAMIENTO PRIVADO, 2023

CÁLCULO

Las compañías gastan 624€ por asegurado en asistencia:

$$10.742.468 \text{ Beneficiarios} \times 624^* \text{ Euros/beneficiarios} = 6.701 \text{ M€}$$

(*) Nota: el desglose y cálculo de la cantidad relacionada con el coste sustitutorio por el uso del seguro privado es de 624€/beneficiarios se explica en el apartado de notas metodológicas

Fuente: ICEA seguros de salud, 2024 y EGSP 2022



2.2.1. Asistencia sanitaria

Gráfica 52

NÚMERO DE HOSPITALES Y CAMAS POR FINALIDAD ASISTENCIAL, 2022

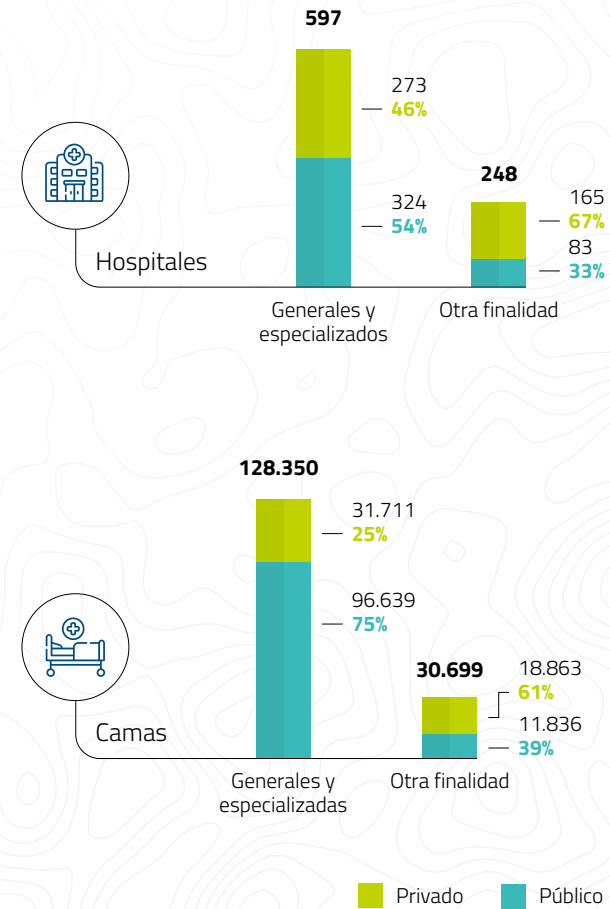

Fuente: Ministerio de Sanidad, Catálogo Nacional de Hospitales 2023

Nota: El número de hospitales públicos difiere de la Gráfica 22 dado que en esta se contabilizan individualmente los hospitales pertenecientes a complejos

Cataluña alberga la gran mayoría de los centros de la Red Hospitalaria de Utilización Pública (RHUP), con 98 de un total de 104 centros. En cuanto a los hospitales privados, cabe destacar que el tipo de concierto más frecuente en los hospitales benéficos es el concierto parcial, representando el 65% de los casos.



Tabla 4

DISTRIBUCIÓN DE HOSPITALES POR COMUNIDAD AUTÓNOMA Y TIPO DE CONCIERTO EN EL SECTOR PRIVADO, 2022

| | Hospitales públicos | | Hospitales privados | | | |
|----------------------|---------------------|--------------------------|---------------------|------------------------|------------|---------------|
| | Públicos totales | Concesión administrativa | Concierto parcial | Concierto sustitutorio | RHUP | Sin concierto |
| Andalucía | 34 | -- | 31 | -- | 1 | 27 |
| Aragón | 19 | -- | 6 | -- | 1 | 4 |
| C. Foral de Navarra | 4 | -- | -- | -- | -- | 6 |
| Canarias | 11 | -- | 15 | -- | -- | 8 |
| Cantabria | 4 | -- | -- | -- | -- | 3 |
| Castilla y León | 16 | -- | 17 | 2 | -- | 2 |
| Castilla-La Mancha | 20 | -- | 6 | -- | -- | 2 |
| Cataluña | 62 | -- | -- | -- | 98 | 43 |
| Ceuta | 1 | -- | -- | -- | -- | -- |
| Comunidad Valenciana | 39 | 3 | 8 | 1 | -- | 14 |
| Extremadura | 10 | -- | 3 | -- | 1 | 5 |
| Galicia | 15 | -- | 12 | 2 | 1 | 3 |
| Illes Balears | 11 | -- | 8 | -- | -- | 6 |
| La Rioja | 4 | 1 | -- | -- | 1 | 2 |
| Madrid | 37 | 4 | 29 | -- | -- | 20 |
| Melilla | 1 | -- | -- | -- | -- | -- |
| País Vasco | 22 | -- | 15 | -- | -- | 5 |
| Ppdo. de Asturias | 12 | -- | 2 | 1 | 1 | 10 |
| Región de Murcia | 11 | -- | 14 | -- | -- | 2 |
| Total | 333 | 8 | 166 | 6 | 104 | 162 |

Fuente: Ministerio de Sanidad, Catálogo Nacional de Hospitales, 2023
 Nota: Los complejos hospitalarios se contabilizan como un único hospital

Cataluña es también la comunidad autónoma que mayor número de camas tiene, con un total de 34.488 entre centros públicos y privados.



Tabla 5

DISTRIBUCIÓN DE CAMAS POR COMUNIDAD AUTÓNOMA Y TIPO DE CONCIERTO EN EL SECTOR PRIVADO, 2022

| | Camas públicas | | Camas privadas | | | |
|----------------------|------------------|--------------------------|-------------------|------------------------|----------------------------------|---------------|
| | Públicos totales | Concesión administrativa | Concierto parcial | Concierto sustitutorio | Red de utilización pública (RUP) | Sin concierto |
| Andalucía | 17.428 | -- | 4.025 | -- | 15 | 1.603 |
| Aragón | 4.315 | -- | 620 | -- | 39 | 300 |
| C. Foral de Navarra | 1.459 | -- | -- | -- | -- | 954 |
| Canarias | 4.447 | -- | 2.037 | -- | -- | 307 |
| Cantabria | 1.385 | -- | -- | -- | -- | 297 |
| Castilla y León | 7.288 | -- | 1.332 | 457 | -- | 286 |
| Castilla-La Mancha | 5.321 | -- | 304 | -- | -- | 55 |
| Cataluña | 14.473 | -- | -- | -- | 16.491 | 3.524 |
| Ceuta | 246 | -- | -- | -- | -- | -- |
| Comunidad Valenciana | 11.592 | 834 | 923 | 117 | -- | 1.310 |
| Extremadura | 3.424 | -- | 197 | -- | 45 | 129 |
| Galicia | 7.296 | -- | 1.314 | 629 | 84 | 129 |
| Illes Balears | 2.593 | -- | 648 | -- | -- | 785 |
| La Rioja | 885 | 87 | -- | -- | 26 | 139 |
| Madrid | 14.079 | 1.031 | 4.962 | -- | -- | 1.894 |
| Melilla | 168 | -- | -- | -- | -- | -- |
| País Vasco | 5.871 | -- | 1.830 | -- | -- | 274 |
| Ppdo. de Asturias | 2.912 | -- | 82 | 233 | 153 | 457 |
| Región de Murcia | 3.293 | -- | 1.506 | -- | -- | 62 |
| Total | 108.475 | 1.952 | 19.780 | 1.436 | 16.853 | 12.505 |

Fuente: Ministerio de Sanidad, Catálogo Nacional de Hospitales, 2023
 Nota: Los complejos hospitalarios se contabilizan como un único hospital



Al analizar la distribución geográfica, comunidades como Andalucía, Cataluña y Madrid cuentan con un gran peso en lo relativo a centros y camas, situándose por encima de la media nacional.

La sanidad privada está presente en todas las comunidades autónomas, siendo Cataluña, Madrid y Andalucía las que concentran un mayor número de hospitales (56,8%) y camas privadas (64,3%)

* De los 141 hospitales catalogados como privados, 43 son hospitales privados sin concierto y 98 son centros que forman parte de la RHUP/XUP; los hospitales privados sin concierto cuentan con 3.524 camas y los pertenecientes a la RHUP/XUP 16.491.

Fuente: Ministerio de Sanidad, Catálogo Nacional de Hospitales, 2023
 Nota: Los complejos hospitalarios se contabilizan como un único hospital.
 † Incluye los hospitales privados integrados en la Red Hospitalaria de Utilización Pública (RHUP / XHUP)

Tabla 6

DISTRIBUCIÓN DE HOSPITALES Y CAMAS POR COMUNIDAD AUTÓNOMA (ORDENADAS EN FUNCIÓN DEL NÚMERO DE CAMAS PRIVADAS), 2022

| | Hospitales | | Camas | |
|-----------------------------|------------|-------------------------------------|----------------|-------------------------------------|
| | Públicos | Privados (benéficos y no benéficos) | Públicas | Privadas (benéficas y no benéficas) |
| Cataluña* | 62 | 141 | 14.473 | 20.015 |
| Madrid | 37 | 49 | 14.079 | 6.856 |
| Andalucía | 34 | 59 | 17.428 | 5.643 |
| Comunidad Valenciana | 39 | 23 | 11.592 | 2.350 |
| Canarias | 11 | 23 | 4.447 | 2.344 |
| Galicia | 15 | 18 | 7.296 | 2.156 |
| País Vasco | 22 | 20 | 5.871 | 2.104 |
| Castilla Y León | 16 | 21 | 7.288 | 2.075 |
| Región De Murcia | 11 | 16 | 3.293 | 1.568 |
| Illes Balears | 11 | 14 | 2.593 | 1.433 |
| Aragón | 19 | 11 | 4.315 | 959 |
| C. Foral De Navarra | 4 | 6 | 1.459 | 954 |
| Ppdo. De Asturias | 12 | 14 | 2.912 | 925 |
| Extremadura | 10 | 9 | 3.424 | 371 |
| Castilla-La Mancha | 20 | 8 | 5.321 | 359 |
| Cantabria | 4 | 3 | 1.385 | 297 |
| La Rioja | 4 | 3 | 885 | 165 |
| Ceuta | 1 | 0 | 246 | 0 |
| Melilla | 1 | 0 | 168 | 0 |
| Total | 333 | 438 | 108.475 | 50.574 |

El sector privado desempeña un papel relevante en el SNS, asumiendo una parte significativa de la actividad asistencial. Contribuye a liberar recursos del sistema público y a reducir la presión asistencial, lo que se traduce en una mejor atención médica

Cuando evaluamos la contribución del sistema privado, es esencial considerar la actividad realizada mediante conciertos sustitutorios o en centros integrados en redes hospitalarias de utilización pública (RHUP). Si consideramos esta actividad en los centros privados, podemos afirmar que representan entre un 29% y un 42% de la actividad hospitalaria total del Sistema Nacional de Salud (SNS).

Como se ha mencionado previamente, durante el período 2020-2021 se ha observado un ligero aumento en la actividad asistencial.



Gráfica 53

ACTIVIDAD ASISTENCIAL REALIZADA POR EL SECTOR PRIVADO EN CENTROS DE ATENCIÓN ESPECIALIZADA, 2021

Actividad asistencial

| | Total | Hospitales privados no SNS* | | Hospitales privados no SNS + Hospitales privados SNS | | Hospitales públicos SNS Total |
|-----------------------------------|-------------|-----------------------------|------------|--|------------|----------------------------------|
| | | Totales | Porcentaje | Totales | Porcentaje | |
| Altas | 4.932.478 | 1.116.155 | 22,6% | 1.460.809 | 29,6% | 3.816.323 |
| Estancias | 35.863.126 | 6.209.016 | 17,3% | 11.200.692 | 31,2% | 29.654.110 |
| Consultas | 105.962.800 | 24.827.439 | 23,4% | 31.480.103 | 29,7% | 81.135.361 |
| Urgencias | 27.868.842 | 7.018.650 | 25,2% | 8.651.558 | 31,0% | 20.850.192 |
| Intervenciones quirúrgicas | 4.983.312 | 1.625.803 | 32,6% | 2.056.408 | 41,3% | 3.357.509 |

* No incluye la actividad en los centros con conciertos sustitutorios o de la red hospitalaria de utilización pública (RHUP)
Fuente: Ministerio de Sanidad. Estadística de Centros de Atención Especializada: hospitales y centros sin internamiento, 2021.

La sanidad privada representa aproximadamente entre el 28% y el 35% de la actividad quirúrgica total

En el año 2021, se llevaron a cabo aproximadamente 5 millones de intervenciones quirúrgicas en total.

Las intervenciones quirúrgicas con ingreso son las más frecuentes en los centros privados. Sin embargo, las intervenciones que representan el mayor porcentaje del sector privado en relación con el total son las de Cirugía Mayor Ambulatoria, que constituyen el 42% de todas las intervenciones, incluyendo aquellas realizadas en redes hospitalarias de utilización pública (RHUP), hospitales privados y hospitales con conciertos sustitutorios.

Tabla 7

ANÁLISIS DEL NÚMERO DE INTERVENCIONES QUIRÚRGICAS DEL SECTOR PRIVADO, 2021

| Intervenciones quirúrgicas, 2021 | IQ totales (públicas + privadas) | Hospitales privados no SNS* | | Hospitales privados SNS | |
|--------------------------------------|----------------------------------|-----------------------------|-------|-------------------------|-------|
| | | Nº | % | Nº | % |
| Con ingreso | 1.969.801 | 689.384 | 35,0% | 814.442 | 41,3% |
| Con Cirugía Mayor Ambulatoria | 1.735.551 | 573.770 | 33,1% | 729.348 | 42,0% |
| Resto de intervenciones ambulatorias | 1.289.060 | 362.649 | 28,1% | 523.718 | 40,6% |

* No incluye la actividad en los centros con conciertos sustitutorios o de la red hospitalaria de utilización pública (RHUP)
Fuente: Ministerio de Sanidad. Estadística de Centros de Atención Especializada: hospitales y centros sin internamiento, 2021.





Examinando las altas y estancias por actividad asistencial puramente privadas, sin incluir concierto sustitutorio ni RHUP, se observan diferencias en la penetración de la actividad privada.

Traumatología (35,3%) y Cirugía y especialidades quirúrgicas (31,5%) son las áreas en las que la privada cuenta con un **mayor peso de altas sobre el total.**

En lo que a **estancias** se refiere, **Rehabilitación (35,7%) y Psiquiatría (28,9%)** son las áreas asistenciales en las que la **actividad privada cuenta con mayor peso respecto al total.**

Tabla 8
NÚMERO DE ALTAS Y ESTANCIAS POR ÁREA ASISTENCIAL, 2021

| Actividad asistencial | Altas totales | Altas privadas no SNS* | % privado | Estancias totales | Estancias privadas no SNS* | % privado |
|--------------------------------------|---------------|------------------------|-----------|-------------------|----------------------------|-----------|
| Medicina y especialidades Médicas | 1.981.286 | 297.040 | 15,0% | 15.521.139 | 1.876.912 | 12,1% |
| Cirugía y especialidades quirúrgicas | 1.329.057 | 418.061 | 31,5% | 5.357.538 | 909.892 | 17,0% |
| Traumatología | 568.238 | 200.468 | 35,3% | 2.316.042 | 472.404 | 20,4% |
| Ginecología y Obstetricia | 524.000 | 124.784 | 23,8% | 1.414.453 | 290.470 | 20,5% |
| Pediatría | 260.367 | 40.963 | 15,7% | 1.099.681 | 123.274 | 11,2% |
| Rehabilitación | 11.331 | 2.914 | 25,7% | 570.540 | 203.424 | 35,7% |
| Medicina Intensiva | 242.292 | 32.318 | 13,3% | 1.397.260 | 167.836 | 12,0% |
| Larga Estancia | 37.815 | 3.697 | 9,8% | 2.990.970 | 694.647 | 23,2% |
| Psiquiatría | 103.638 | 9.897 | 9,5% | 4.879.416 | 1.409.929 | 28,9% |
| Otros | 51.525 | 3.383 | 6,6% | 871.539 | 8.328 | 1,0% |

Fuente: Ministerio de Sanidad. Estadística de Centros de Atención Especializada: hospitales y centros sin internamiento, 2021

* No incluye la actividad en los centros con concertos sustitutorios o de la red hospitalaria de utilización pública (RHUP)

Si realizamos un análisis detallado de la actividad quirúrgica, observamos que el sector privado lleva a cabo, en promedio, el 31,6% del volumen total de actividad realizada en 2021, con especialidades destacadas como la neurocirugía.

La actividad quirúrgica privada alcanza hasta el 41,7% del total en el campo de la Neurocirugía.

En promedio, para las intervenciones quirúrgicas más complejas, el sector privado representa aproximadamente el 32% de todas las cirugías

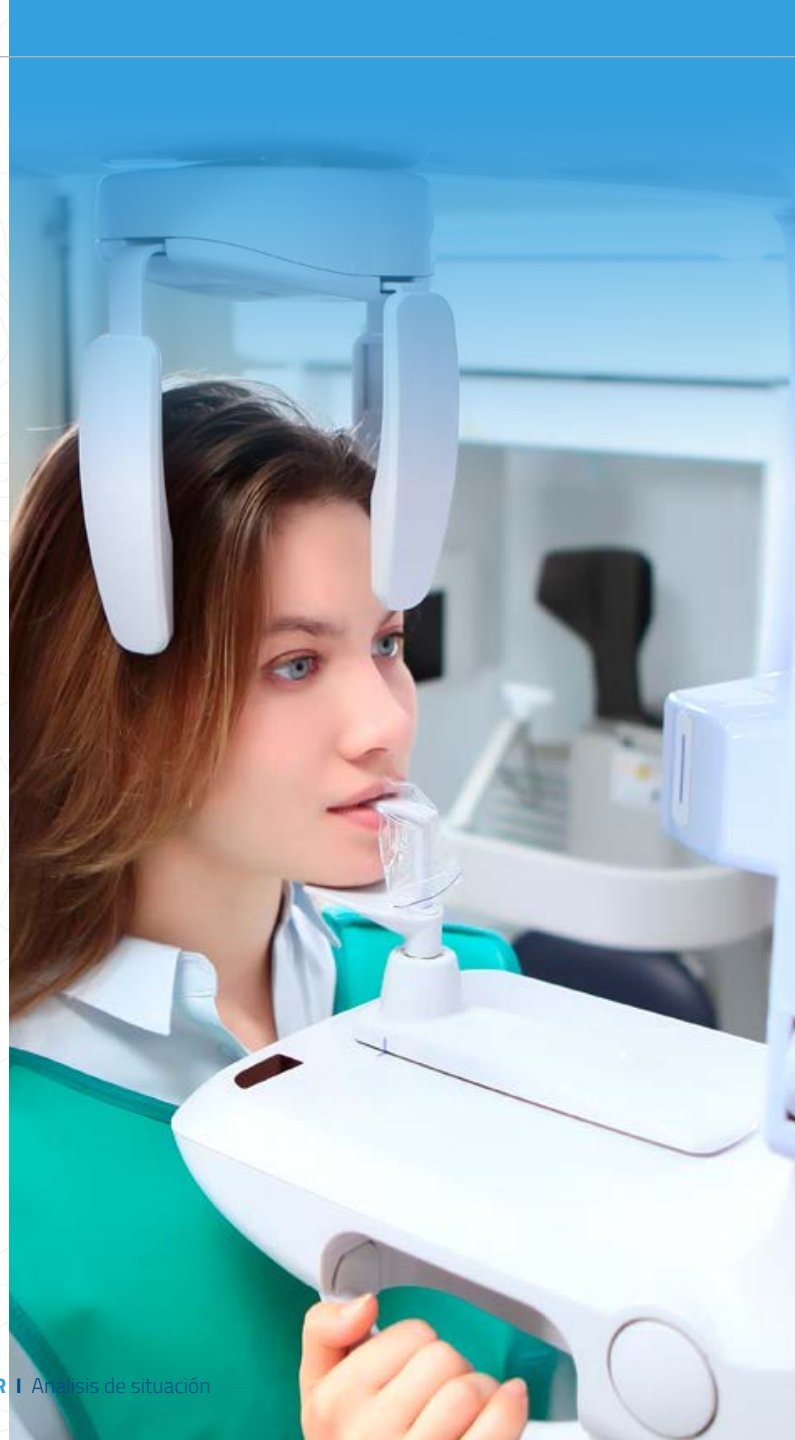

Gráfica 54

ACTIVIDAD QUIRÚRGICA EN HOSPITALES PRIVADOS, 2021

| Intervenciones quirúrgicas | % Privado no SNS* |
|-----------------------------|-------------------|
| Angiología y Cirugía Vascul | 33,5% |
| Cirugía Cardíaca | 20,0% |
| Cirugía General y Digestivo | 33,9% |
| Cirugía Pediátrica | 18,0% |
| Cirugía Torácica | 16,4% |
| Ginecología y Obstetricia | 29,8% |
| Neurocirugía | 41,7% |
| Oftalmología | 23,9% |
| Otorrinolaringología | 29,0% |
| Traumatología | 36,7% |
| Urología | 30,3% |

* No incluye la actividad en los centros con conciertos sustitutorios o de la red hospitalaria de utilización pública (RHUP)

Fuente: Ministerio de Sanidad. Estadística de Centros de Atención Especializada: hospitales y centros sin internamiento, 2021

2.2.2. Salud mental

La sanidad privada juega un papel esencial en el ámbito de la salud mental, concentrando el 70% de los hospitales especializados en salud mental y tratamiento de toxicomanías, y el 49% de centros de salud mental sin internamiento

En la actualidad, en el Catálogo Nacional de Hospitales (publicado por el Ministerio de Sanidad) hay 92 hospitales categorizados como "salud mental y tratamiento de toxicomanías"¹; de los que 64 de ellos (70%) son privados. En lo que a camas se refiere, el sector privado cuenta con el 63% del total de camas disponibles.

Además de los hospitales, también hay 764 centros de salud mental (proveedores de asistencia sanitaria sin internamiento), de los que aproximadamente la mitad son privados.

Gráfica 55

HOSPITALES Y CAMAS DE SALUD MENTAL Y TRATAMIENTOS DE TOXICOMANÍAS, PÚBLICOS Y PRIVADOS, 2022

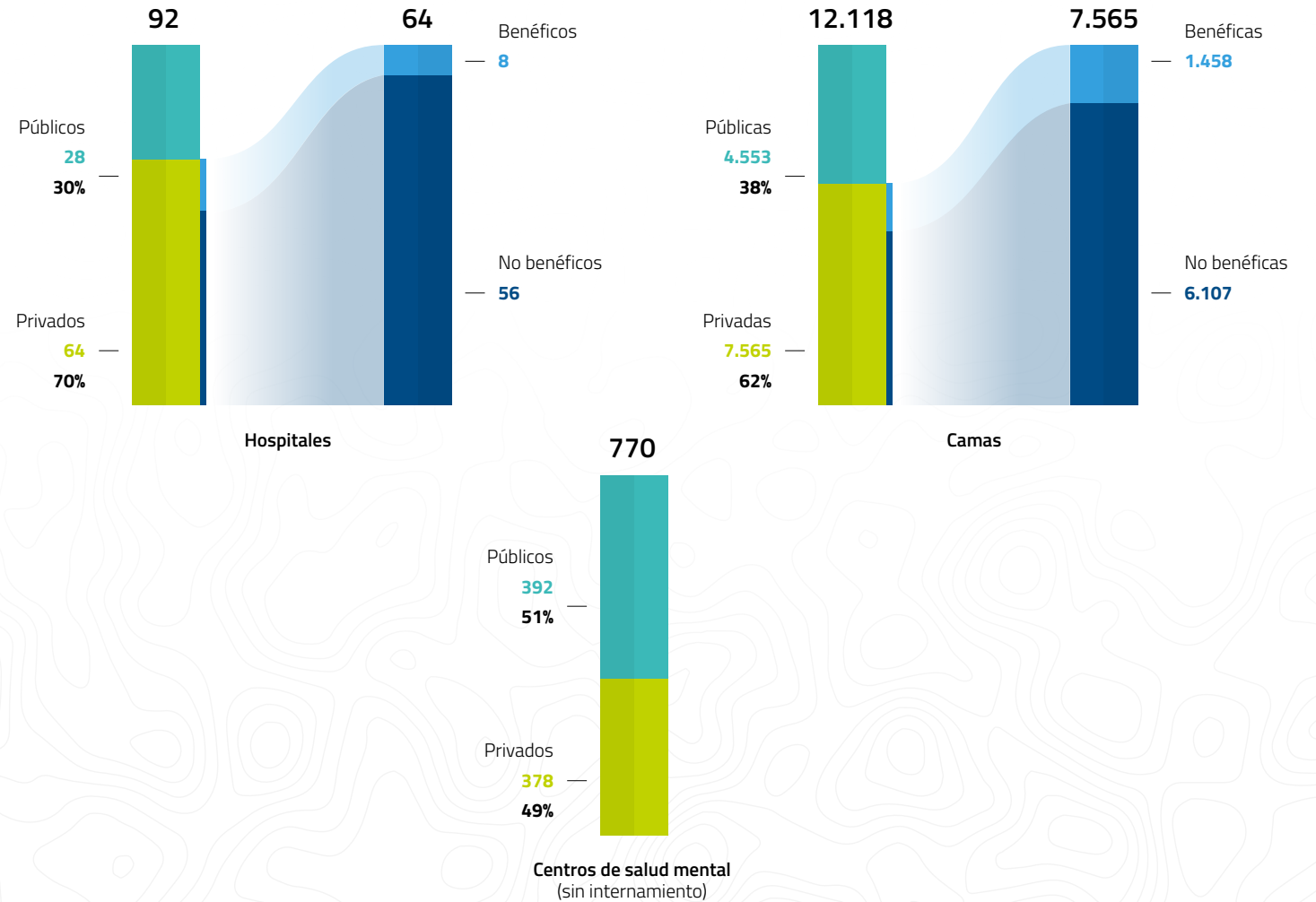

⁽¹⁾ Nota: hospitales destinados a proporcionar diagnóstico, tratamiento y seguimiento de su enfermedad a los pacientes que precisan ser ingresados y que sufren enfermedades mentales o trastornos derivados de las toxicomanías

Fuente: Ministerio de Sanidad. Catálogo Nacional de Hospitales 2023 y Registro General de centros, servicios y establecimientos sanitarios, consulta en marzo de 2024



Más de la mitad de las unidades de psicología clínica y psiquiatría en hospitales se encuentran en hospitales privados

En lo que se refiere a unidades dedicadas a la salud mental en los hospitales, en la actualidad hay registradas **605 unidades de psicología clínica y psiquiatría** en los **845 hospitales²** públicos y privados, de las cuales **316 pertenecen a los privados**. El porcentaje de unidades de psicología clínica y psiquiatría pertenecientes a hospitales privados se sitúa en el 52% desde 2018.

Cabe destacar que, sólo en los últimos 4 años la oferta asistencial de psicología clínica y psiquiatría ha aumentado en 19 unidades, y presenta una tasa de crecimiento anual compuesto del 0,8%.

^[2] Nota: Los 845 se refieren al total de hospitales del Catálogo Nacional de Hospitales 2023, sin contabilizar como un único hospital a los complejos hospitalarios (en ese caso, serían 771)

Gráfica 56

EVOLUCIÓN DE LA OFERTA ASISTENCIAL (UNIDADES DE PSICOLOGÍA CLÍNICA Y PSIQUIATRÍA) EN HOSPITALES PÚBLICOS Y PRIVADOS, 2018-2022

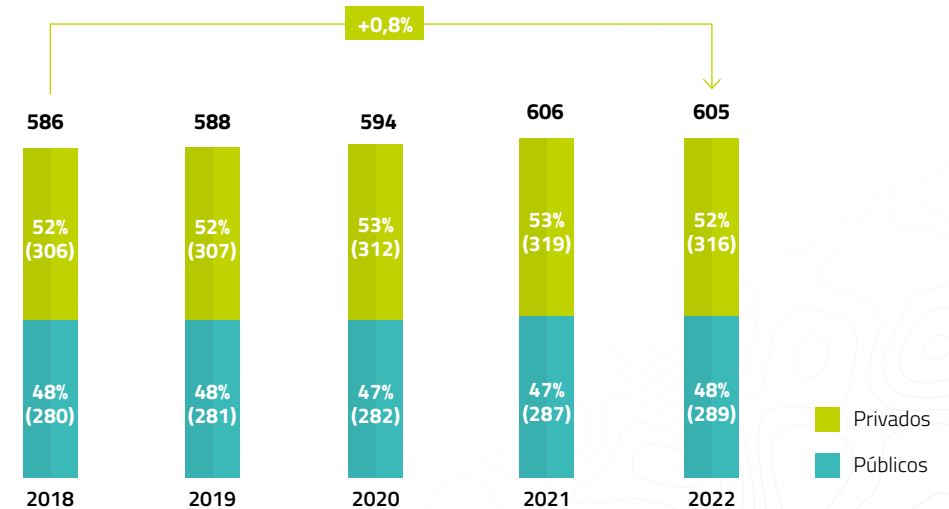

Fuente: Ministerio de Sanidad. Sistema de Información de Atención Especializada (SIAE).*

* Datos correspondientes a la última actualización ofrecida por el SIAE. Consultado en marzo del 2024

En 2021, los centros ambulatorios privados de atención especializada concentraron el 77% de las consultas en psiquiatría

El número de consultas de psiquiatría en los hospitales ha aumentado en medio millón desde 2017, realizándose aproximadamente **6 millones de consultas totales anuales**. En 2021 se ha registrado un ligero incremento, de las que **5% del total fueron en hospitales privados**.

La sanidad privada toma mayor relevancia en el ámbito de **centros ambulatorios de atención especializada**, donde asume la mayoría de las consultas totales de psiquiatría. **En 2021**, se registraron un total de **26.033 consultas de psiquiatría totales**, de las cuales el **77% se dieron en centros privados**.

Fuente: Ministerio de Sanidad. Sistema de Información de Atención Especializada (SIAE)

Nota: Incluye consultas en centros hospitalarios y centros ambulatorios de atención especializada. La distribución Público – Privada se ha realizado según pertenencia al SNS en el caso de centros ambulatorios y dependencia funcional en el caso de hospitales

Gráfica 57

EVOLUCIÓN DEL NÚMERO DE CONSULTAS DE PSIQUIATRÍA EN ATENCIÓN ESPECIALIZADA, 2017-2021

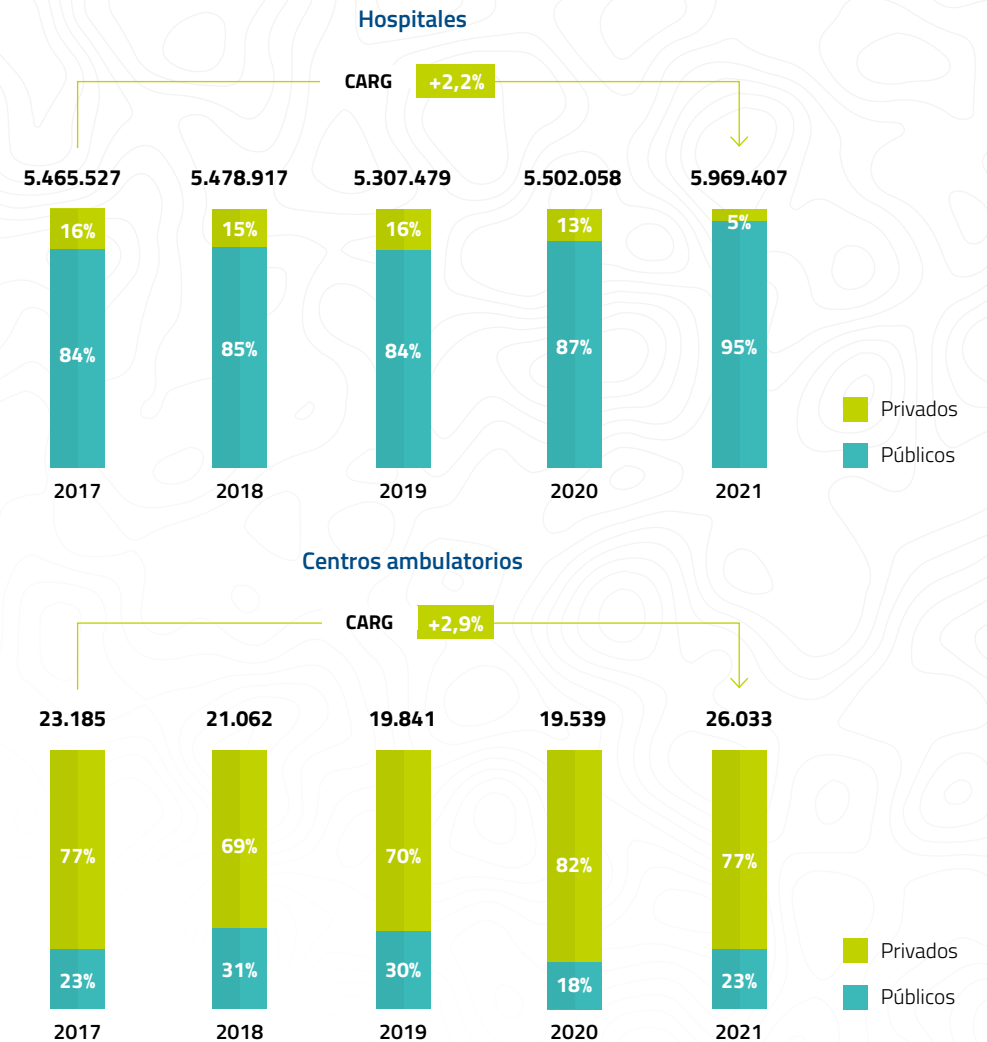



Uno de los grandes valores de la sanidad privada es su apuesta por la adquisición de tecnología de última generación, como HIFU, protonterapia, técnicas o tratamientos de medicina personalizada, radioterapia de última generación, telemedicina avanzada o cirugía robótica, etc

2.2.3. Tecnología

Incorpora la más avanzada tecnología para:

- Prevenir enfermedades, lo que reduce la necesidad de asistencia sanitaria futura y reduce costes
- Diagnosticar y detectar de forma temprana las enfermedades lo que permite una mayor tasa de recuperación
- Mejorar el tratamiento de enfermedades y emplear terapias más rápidas, eficaces y eficientes, con menos efectos secundarios y que mejoren la calidad de vida
- Facilitar la monitorización de los pacientes
- Gestionar la información clínica
- Promover formas de trabajo conectadas, globales y eficientes

En lo que respecta a equipamiento de alta tecnología, destacar que el sector privado cuenta con el 52% de los equipos de resonancia magnética (RMN), 50% de los de litotricia (LIT), y 43% de los de mamografías (MAMO)

Respecto a la distribución entre público y privado, las comunidades que cuentan con un mayor porcentaje de equipos privados son Cataluña (55%), Baleares (53%) y Navarra (49%).

Gráfica 58
EQUIPAMIENTO DE ALTA TECNOLOGÍA EN HOSPITALES, 2022

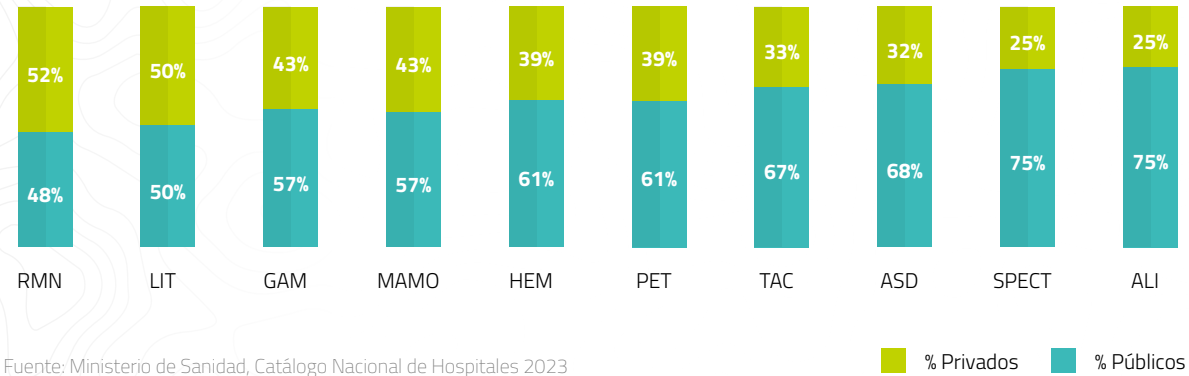

Fuente: Ministerio de Sanidad, Catálogo Nacional de Hospitales 2023

Equipamiento de alta tecnología
 ALI: acelerador de partículas
 ASD: angiografía por sustracción digital
 DIAL: equipos de hemodiálisis
 DO: densitómetros óseos
 GAM: gammacámara
 HEM: sala de hemodinámica
 LIT: litotricia por ondas de choque
 MAMO: mamografía
 PET: tomografía por emisión de positrones
 RM: resonancia magnética
 SPECT: tomografía por emisión de fotones
 TAC: tomografía axial computarizada

Gráfica 59
EQUIPAMIENTO DE ALTA TECNOLOGÍA EN HOSPITALES POR COMUNIDAD AUTÓNOMA, 2022

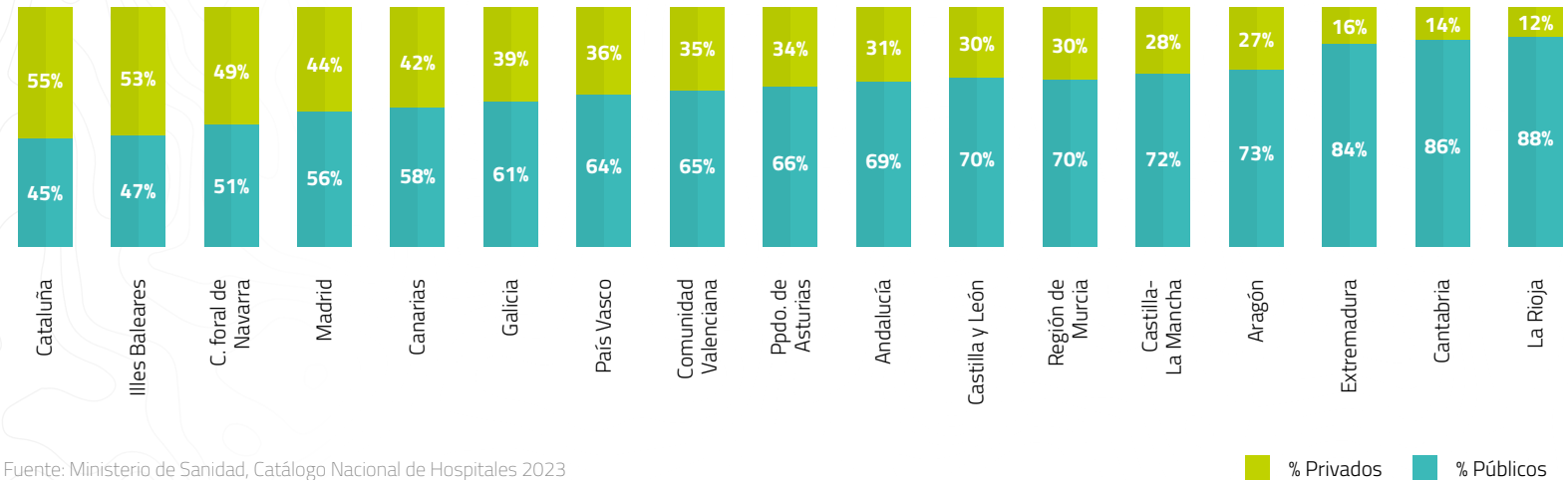

Fuente: Ministerio de Sanidad, Catálogo Nacional de Hospitales 2023

2.3.

El sector privado complementa al sector público

El sector sanitario privado es un agente clave dentro del Sistema Nacional de Salud. Existen tres mecanismos fundamentales de colaboración entre el ámbito público y el privado a través de los cuales se contribuye de manera relevante a la sostenibilidad de nuestro SNS:

- Los conciertos de asistencia sanitaria
- La prestación de servicios y aseguramiento a las mutualidades de funcionarios
- La prestación de servicios sanitarios a través de las concesiones administrativas

(1) Fuente: Memoria de actividad de MUFACE 2022. Memoria de actividad ISFAS 2022. El dato de MUGEJU corresponde a la Memoria de actividad de 2021

(2) Nota: el Departamento de Salud de Torrevieja es de gestión directa por la Conselleria de Sanitat de la Generalitat Valenciana desde el 16 de octubre de 2021

Gráfica 60

TIPOS DE COLABORACIÓN MÁS FRECUENTE ENTRE LA SANIDAD PÚBLICA Y PRIVADA

Conciertos

- Conciertos para pruebas y procedimientos diagnósticos y terapéuticos: suponen un desahogo para las listas de espera, especialmente en diagnóstico por imagen e intervenciones quirúrgicas.
- Conciertos para determinadas prestaciones sanitarias: fundamentalmente terapias respiratorias, diálisis, rehabilitación, logopedia y transporte sanitario.
- Conciertos sustitutorios: hospitales privados ofrecen asistencia sanitaria a un área poblacional con infraestructuras sanitarias insuficientes. Destacan, entre otros, la Fundación Hospital Jové (Asturias), la Orden San Juan de Dios en diferentes comunidades autónomas y varios hospitales en Cataluña integrados en la Red de Hospitales de Utilización Pública (RHUP).

Mutualismo administrativo

- Mecanismo de cobertura sanitaria de los funcionarios, a través de MUFACE, MUJEJU, ISFAS de los que aproximadamente 1,68 millones eligen la sanidad privada.
- La financiación es pública y los beneficiarios eligen cada año recibir provisión pública o privada. En 2022 optaron por la sanidad privada el 73,2% del colectivo de MUFACE, el 78,7% de MUGEJU y el 91,5% de ISFAS¹.

Concesiones administrativas que incluyen la gestión de servicios sanitarios

- Actualmente existen en España 8 hospitales (3 en la Comunidad Valenciana², 4 en Madrid y 1 en La Rioja) bajo este modelo de concesión que incluye la construcción de hospitales y la gestión de los servicios sanitarios y no sanitarios.
- Los principales agentes en este modelo de colaboración son Ribera Salud y Quirónsalud.

Colaboración privada-pública (conciertos)

A nivel regional, las comunidades autónomas con un porcentaje de gasto en conciertos sobre el gasto sanitario más elevado son Cataluña, con un 22,7% sobre el gasto sanitario, seguida de la Comunidad de Madrid y las Islas Canarias con un 12,4% y 7,2% respectivamente. En el resto de las comunidades autónomas, el gasto en conciertos representa un 4,8% de media.

En líneas generales, las comunidades autónomas muestran una tendencia decreciente en lo que a gasto en conciertos se refiere. Sin embargo, comunidades autónomas como Andalucía, o Cantabria no reflejan este aumento porcentual en gasto de conciertos sobre el total.

Tabla 9

EVOLUCIÓN DE LOS CONCIERTOS POR COMUNIDAD AUTÓNOMA (MILLONES DE EUROS), 2020-2021

| | 2021 | | 2022 | | Variación 2021-2022 |
|----------------------|---------------|------------------------------------|---------------|------------------------------------|---------------------|
| | Importe en M€ | % sobre el gasto sanitario público | Importe en M€ | % sobre el gasto sanitario público | |
| Andalucía | 488 | 3,9% | 580 | 4,4% | 0,6% |
| Aragón | 92 | 3,7% | 91 | 3,6% | -0,1% |
| Ppdo. de Asturias | 117 | 5,9% | 124 | 6,0% | 0,1% |
| Illes Balears | 172 | 8,6% | 127 | 6,1% | -2,5% |
| Canarias | 285 | 7,3% | 296 | 7,2% | -0,1% |
| Cantabria | 34 | 3,1% | 37 | 3,3% | 0,2% |
| Castilla- La Mancha | 127 | 2,8% | 135 | 2,9% | 0,0% |
| Castilla y León | 182 | 5,0% | 183 | 5,0% | 0,0% |
| Cataluña | 3.373 | 24,1% | 3.299 | 22,7% | -1,3% |
| Comunidad Valenciana | 330 | 3,9% | 328 | 3,8% | -0,2% |
| Extremadura | 83 | 4,2% | 88 | 4,3% | 0,1% |
| Galicia | 217 | 4,6% | 217 | 4,4% | -0,1% |
| Madrid | 1.218 | 11,8% | 1.377 | 12,4% | 0,7% |
| Región de Murcia | 158 | 5,5% | 162 | 5,4% | -0,1% |
| C. Foral de Navarra | 86 | 6,7% | 85 | 6,5% | -0,2% |
| País Vasco | 274 | 6,1% | 283 | 6,0% | -0,1% |
| La Rioja | 29 | 5,6% | 19 | 3,4% | -2,2% |
| Ceuta | 9 | 7,1% | 9 | 6,8% | -0,3% |
| Melilla | 7 | 5,9% | 7 | 5,7% | -0,2% |
| Total CC.AA | 7.282 | | 7.460 | | |

Fuente: Ministerio de Sanidad. Cuentas satélite del Gasto Sanitario Público 2021 y 2022

El 63% de los hospitales privados tienen algún tipo de concierto

La colaboración privado-pública mediante conciertos permite al SNS contar con más recursos y aliviar la presión asistencial sobre el sistema público.

De los 438 hospitales privados, 172 cuentan con concierto (40%), 98 hospitales pertenecen a la RHUP* de Cataluña (22%) y 6 hospitales pertenecen a la RHUP de otras comunidades autónomas (1%).

162 hospitales privados no tienen ningún tipo de concierto (37%)

Analizando los hospitales por finalidad asistencial, 125 son hospitales generales con algún tipo de concierto; mientras que en los de media y larga estancia predominan los hospitales pertenecientes a la RHUP de Cataluña, con 51 hospitales.

Aquellos relacionados con la salud mental y tratamiento de toxicomanías son, en su mayoría, hospitales sin conciertos (31). Finalmente, en los hospitales especializados, el 43% de ellos no tienen ningún tipo de concierto.

Gráfica 61
CONCIERTOS EN HOSPITALES PRIVADOS, 2022

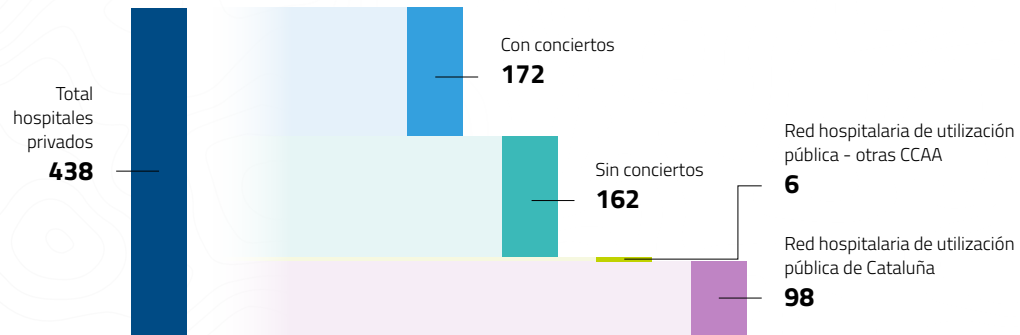

Fuente: Ministerio de Sanidad, Catálogo Nacional de Hospitales 2023

Gráfica 62
NÚMERO DE HOSPITALES PRIVADOS POR FINALIDAD ASISTENCIAL EN FUNCIÓN DE CONCIERTOS, 2022

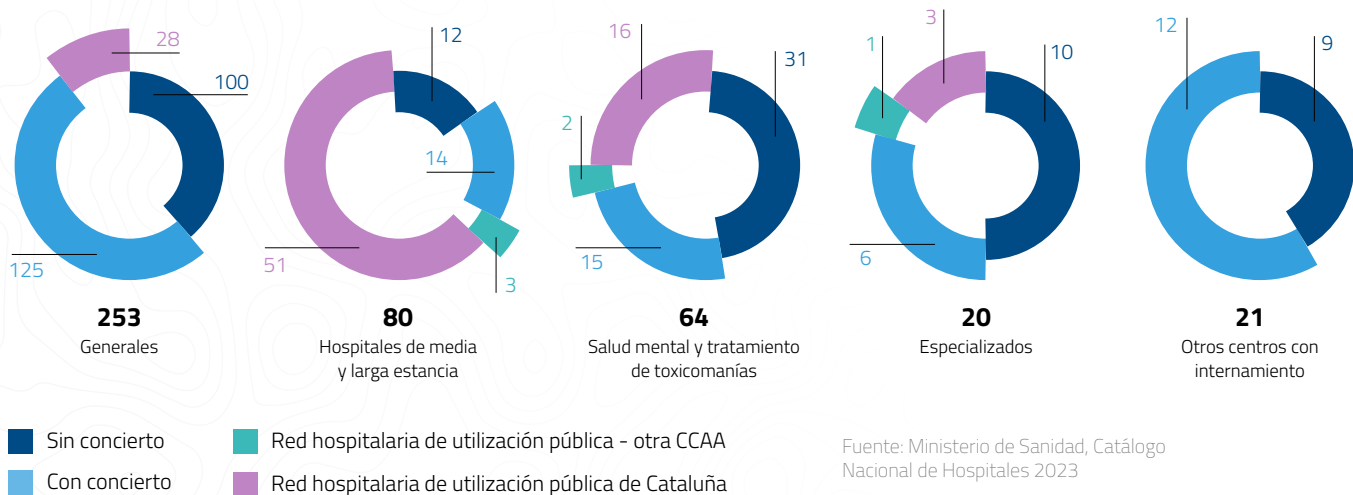

Fuente: Ministerio de Sanidad, Catálogo Nacional de Hospitales 2023

Nota: En "hospitales especializados" se incluye a los médicos quirúrgicos, materno infantiles, oncológicos, oftálmicos, traumatológicos y/o de rehabilitación, dermatológico y de enfermedades del tórax. *RHUP: Red Hospitalaria de Utilización pública

Las concesiones son otro de los modelos de colaboración entre el sector privado y el público, que permiten complementar la capacidad y recursos de la Administración Pública. Este modelo de remuneración no solo permite repartir el esfuerzo financiero a lo largo del tiempo, sino que también facilita la planificación del gasto público futuro y permite un mayor control del gasto.

Las concesiones administrativas son una alternativa de gestión

El nivel de servicio prestado por el concesionario varía en función del tipo de concesión. Tal y como se muestra en la gráfica, la concesión puede consistir desde únicamente la construcción de la instalación, hasta la construcción y operación de los servicios (no clínicos o clínicos).

Gráfica 63

TIPOLOGÍAS DE CONCESIONES ADMINISTRATIVAS

MODELO PFI

Modelo de concesión para la construcción de infraestructuras sanitarias que incluye la gestión de servicios no sanitarios. Se entiende por servicios no sanitarios, servicios como, entre otros, limpieza, seguridad, restauración, residuos urbanos y sanitarios, gestión de mantenimiento, lavandería y esterilización.

MODELO PPP

Modelo de concesión para la construcción de infraestructuras sanitarias que incluye la gestión de servicios sanitarios y no sanitarios.

SERVICIOS NO CLÍNICOS

Construcción +
Equipamiento +
Mantenimiento

Hospital Baix
Llobregat (Cataluña),
2 Hospitales en Islas
Baleares, un hospital
en Galicia y un hospital
en Castilla La Mancha

+Servicios no
sanitarios

7 hospitales en
Madrid

+Alta
tecnología

Hospital
de Burgos
(Castilla y León)

SERVICIOS CLÍNICOS

+Atención
especializada

4 hospitales en
Madrid,
1 hospital en
La Rioja

+Atención
primaria

2 hospitales en
la Comunidad
Valenciana¹

+Psiquiátricos
+Crónicos

Hospital de
Manises
(Comunidad
Valenciana)

← - SERVICIOS

+ SERVICIOS →

¹ El Departamento de Salud de Denia ha pasado a ser de gestión directa por la Conselleria de Sanitat de la Generalitat Valenciana desde el 1 de febrero de 2024

Bajo este modelo, la entidad privada concesionaria debe asumir la construcción, puesta en marcha y mantenimiento de la infraestructura, así como la prestación de los servicios asistenciales siempre cumpliendo con los parámetros y objetivos marcados por el ente público contratante. El concesionario debe mantener los principios de sanidad gratuita y universal de nuestro Sistema Nacional de Salud.

La eficiencia demostrada por este modelo a lo largo de los años, añadido al alto nivel de satisfacción de los pacientes, ha permitido que se extienda por diferentes comunidades autónomas de nuestro país. En 2023, nuestro país contaba con un total de 8 hospitales operando bajo este modelo concesional, distribuidos entre la Comunidad Valenciana, La Rioja y la Comunidad de Madrid.

En los últimos años, se han revertido algunos de los centros gestionados bajo este modelo (por ejemplo, hospital de Alcira y departamento de salud de Torre Vieja entre otros), lo que según algunos informes ha provocado incremento del gasto público, de RRHH, listas de espera y una disminución de la satisfacción de los usuarios.

Fuente: Ministerio de Sanidad, Catálogo Nacional de Hospitales, 2023

¹ El Departamento de Salud de Denia ha pasado a ser de gestión directa por la Conselleria de Sanitat de la Generalitat Valenciana desde el 1 de febrero de 2024



Gráfica 64

CONCESIONES ADMINISTRATIVAS QUE INCLUYEN LA GESTIÓN SANITARIA, 2022

| | Nº de camas | Año de apertura |
|---|-------------|-----------------|
| Centros de Convalecientes Virgen del Carmen (Policlínico Riojano Nuestra Señora de Valvanera) | 87 | 2013 |
| Hospital Infanta Elena | 186 | 2007 |
| Hospital de Torrejón | 250 | 2011 |
| Hospital Rey Juan Carlos | 362 | 2012 |
| Hospital General de Villalba | 217 | 2014 |
| Hospital Denia ¹ | 266 | 2009 |
| Hospital de Manises | 354 | 2009 |
| Hospital de Vinalopó | 214 | 2010 |

Las concesiones administrativas que incluyen los servicios sanitarios introducen el uso de herramientas de gestión privada en hospitales públicos, pero manteniendo los mismos criterios y valores en los que se sustenta el sistema público, es decir, una sanidad gratuita y universal

Mutualismo administrativo

El mutualismo administrativo es un mecanismo de cobertura del Régimen Especial de la Seguridad Social de los funcionarios del Estado. Dentro de este mecanismo de protección existen 3 grandes mutualidades:

- Mutualidad General de Funcionarios Civiles del Estado (MUFACE),
- Mutualidad General Judicial (MUGEJU)
- y el Instituto Social de las Fuerzas Armadas (ISFAS).

Los funcionarios pueden elegir, de forma libre y voluntaria, si quieren ser atendidos por el Sistema Nacional de Salud o por una entidad aseguradora privada con el mismo nivel de prestaciones. En 2023 optaron por la asistencia privada 1,68 millones de funcionarios, aproximadamente el 78% del total.

MUFACE es la mutualidad con mayor número de mutualistas (65,2% del total), seguido de ISFAS (30,5%) y MUGEJU (4,3%).

En el periodo 2018-2023, la tasa de crecimiento compuesto del número de mutualistas es negativa, debido a que hay un cambio de elección en los tramos de asegurados de mayor edad.

Según los últimos datos ofrecidos por ICEA, en 2023 había un total de 1,68 millones de mutualistas en seguro privado de salud

Gráfica 65

EVOLUCIÓN DEL NÚMERO DE MUTUALISTAS (MILES), 2018-2023

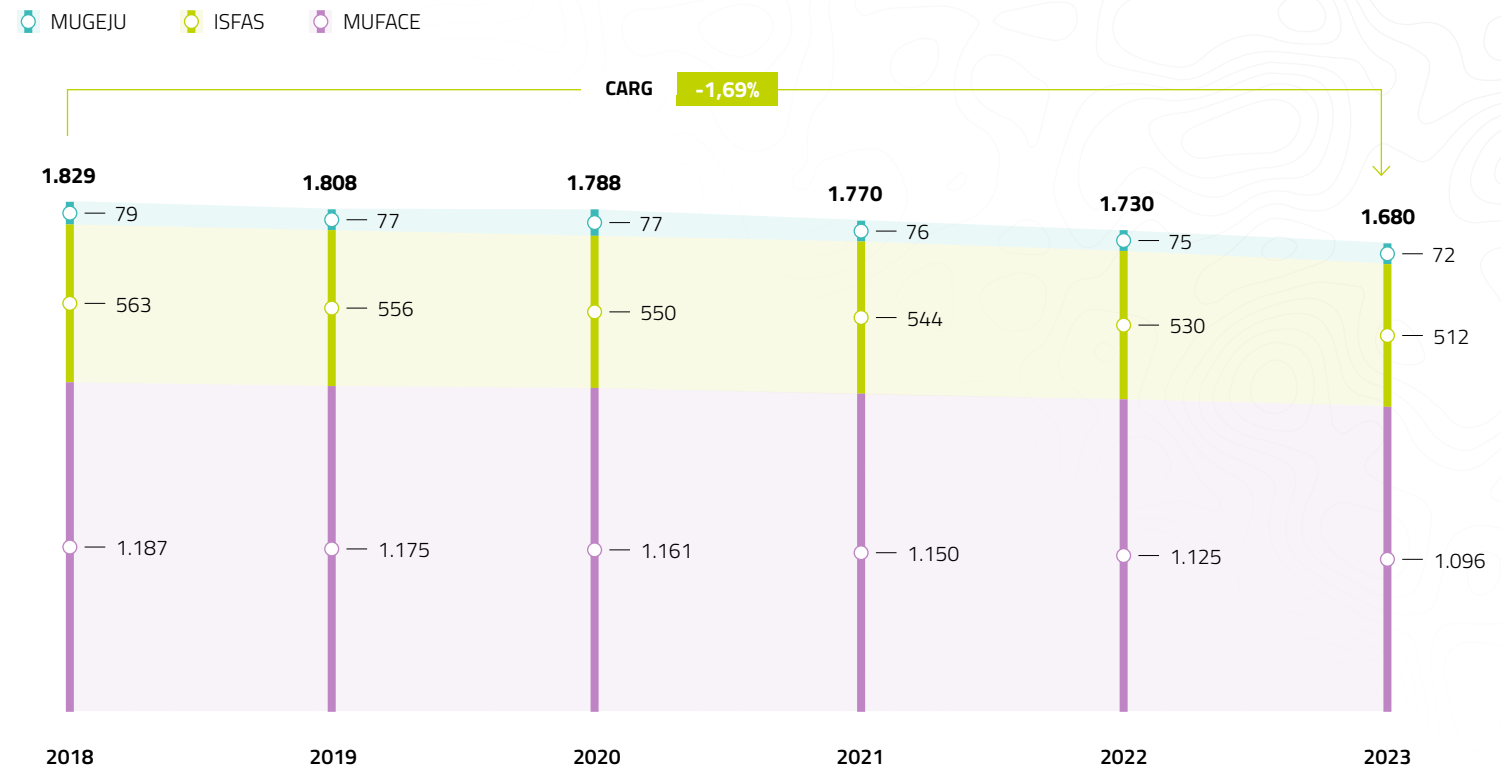

Fuente: ICEA Seguro de Salud 2024



En 2023 el volumen de primas de AA.PP. alcanzó un total de 1.701 millones de euros, inferior a los 1.733 millones de euros del año 2022. En el periodo entre 2018 y 2023, la tasa de crecimiento anual (CAGR) es de 1,33%. En el 2022 se observa un aumento en el volumen de primas impulsado por la entrada en vigor del nuevo convenio firmado entre las mutualidades y las entidades privadas para 2022-2024.

Los 1,68 millones de asegurados, supone un volumen de primas de 1.701 millones de euros

Gráfica 66

EVOLUCIÓN DEL VOLUMEN DE PRIMAS (MILLONES DE EUROS), 2018-2023

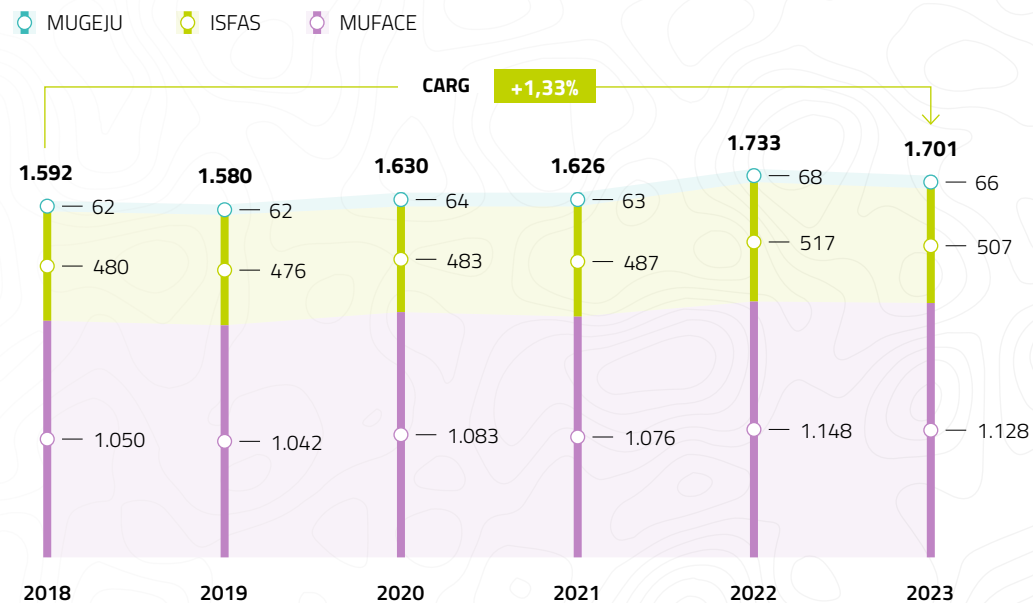

Fuente: ICEA Seguro de Salud 2024

El mutualismo administrativo en la sanidad privada aporta eficiencia a la sanidad pública, ya que el gasto per cápita de dicha población cubierta es inferior al gasto público per cápita.

En 2023 la estimación del gasto público per cápita corresponde a 1.736 euros, frente a los 1.030 euros del mutualismo administrativo.

En 2023 la diferencia entre lo que cuesta al Sistema Nacional de Salud la elección que hace un funcionario entre sector público y compañía aseguradora privada para su asistencia médica es de 706 € al año. Si 1,68 millones de funcionarios eligen sanidad privada, esto equivale a un menor coste de 1.186 millones de € para el sistema.

Gráfica 67
COMPARATIVA ENTRE LA CÁPITA DEL SNS Y LA PRIMA MUFACE, 2018-2023

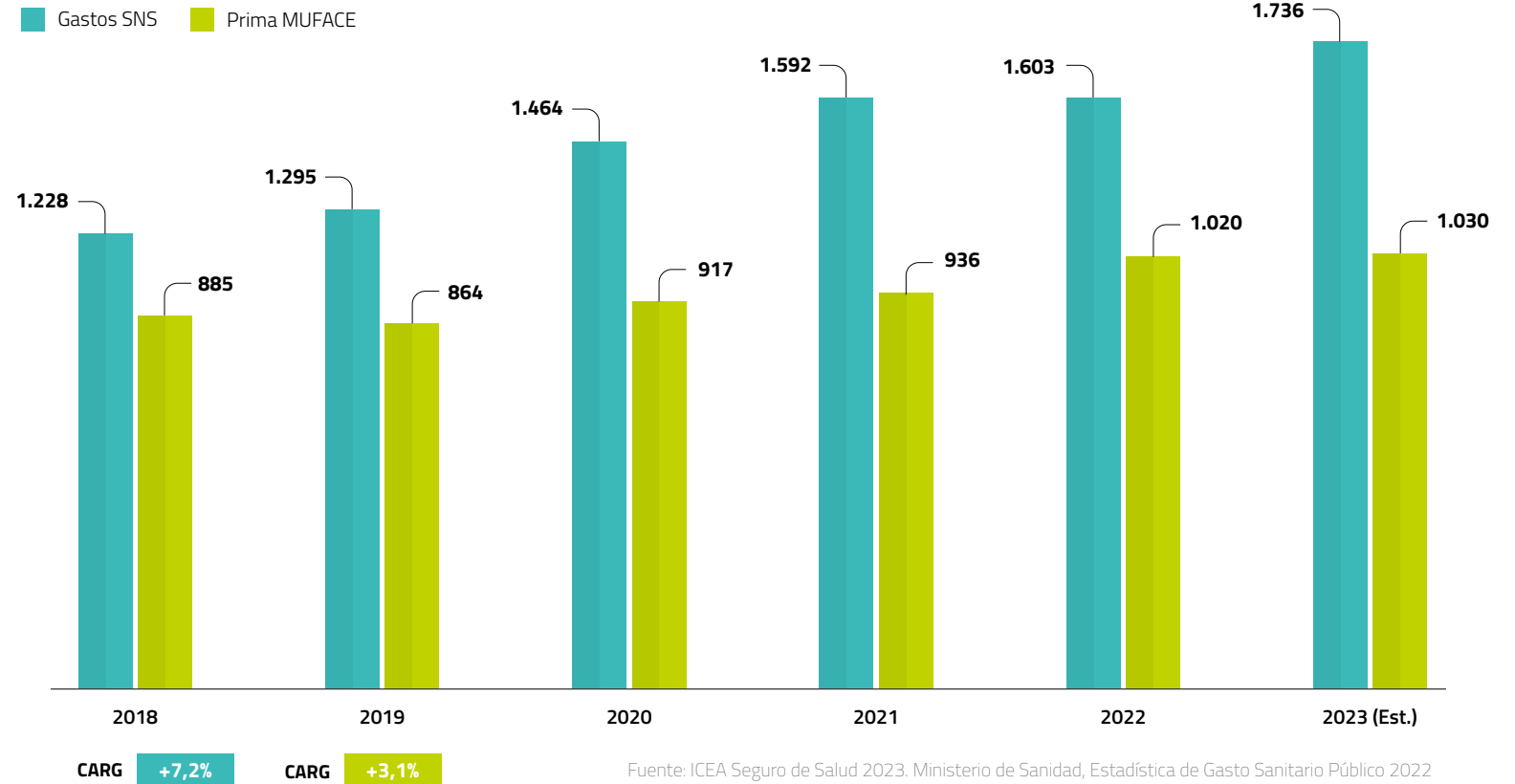

Entre 2018 y 2023, el gasto SNS se ha incrementado en 508 euros por funcionario (+7,2% CAGR) y 145 euros en compañías (+3,1% CAGR).

3

Datos cuantitativos Comunidades autónomas

En este capítulo se busca dar mayor visibilidad a la información analizada de cada comunidad autónoma.

Esta información se engloba en 4 grandes aspectos:



Gasto sanitario

El gasto sanitario es un dato significativo en este capítulo.

Por un lado, se ha estimado **el peso del gasto sanitario en provisión privada de cada comunidad autónoma**. Cataluña, Madrid y Baleares son las comunidades en donde dicha partida cuenta con un mayor peso sobre el gasto sanitario total.

Por otro lado, se ha estimado **la evolución del gasto sanitario per cápita**, tanto público como privado, en el periodo 2021-2023.

El último año del que el Ministerio de Sanidad ofrece datos sobre gasto real es el 2022. Por tanto, el gasto público del año 2023 se ha estimado para cada comunidad autónoma. Para estimarlo, se ha partido de los presupuestos generales de cada comunidad, aplicando la desviación media producida en los últimos cinco años entre el gasto real y el presupuestado.

ESTIMACIÓN DEL PESO DEL GASTO EN PROVISIÓN PRIVADA SOBRE EL GASTO SANITARIO TOTAL, 2022

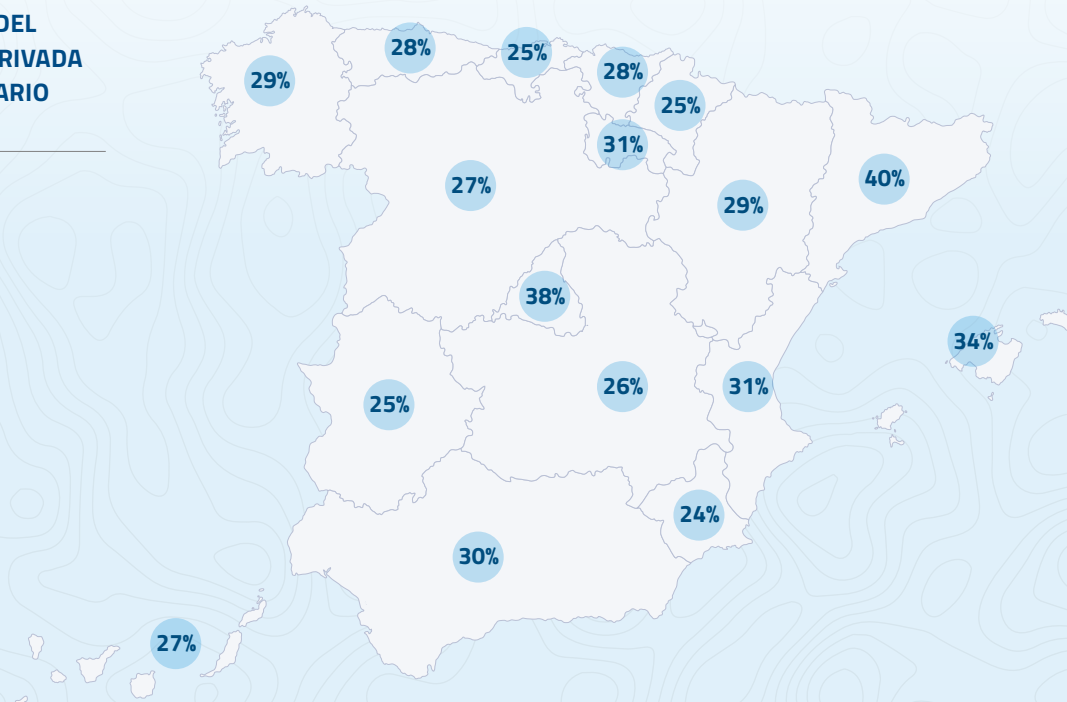

Fuente: Ministerio de Sanidad, Cuenta Satélite del Gasto Sanitario Público 2022. INE: Encuesta de presupuestos familiares; ICEA Seguro de Salud 2024

Colaboración Privada - Pública

La colaboración privada pública es otro aspecto clave analizado en este capítulo. En primer lugar, se ha determinado el **gasto de cada comunidad en la partida de conciertos** y su crecimiento en el periodo 2009- 2022. Además, se ha calculado el porcentaje que representa esta partida sobre el gasto sanitario total de cada comunidad, y la evolución de su peso en el periodo 2009-2022.

De los aspectos analizados, se concluye que Cataluña es la comunidad autónoma que más dinero destina a la partida de

conciertos (3.299 millones de euros), seguida de Madrid 1.377 millones de euros) y Andalucía (580 millones de euros). Sin embargo, Cataluña, Comunidad de Madrid y Canarias son las comunidades en las que los conciertos cuentan con un mayor peso sobre el gasto sanitario público.

Por otro lado, con el fin de conocer con mayor nivel de detalle los conceptos en los que se produce una mayor contratación de los servicios sanitarios del sector privado por parte del sector público, **se ha analizado la partida de**

asistencia sanitaria con medios ajenos de los presupuestos de cada comunidad autónoma.

El nivel de detalle ofrecido en los presupuestos generales varía de una comunidad autónoma a otra. No obstante, a pesar de esto, se determina que las partidas de atención especializada con medios privados, los programas de transporte sanitario, los programas especiales de hemodiálisis y los programas de terapias de insuficiencia respiratoria a domicilio son algunos de los servicios con mayor representatividad en este apartado.

Población asegurada

Para cada comunidad autónoma, se indica la **evolución del número de asegurados y volumen de primas en el periodo 2018-2023**, así como el peso de cada comunidad respecto al mercado nacional. En este sentido, Madrid, Cataluña y Andalucía son las comunidades que cuentan con un mayor número de asegurados y volumen de primas, representando estas últimas el 61,3% del mercado nacional.

Dotación hospitalaria

Respecto al sector hospitalario, en cada comunidad autónoma se puede consultar la distribución de hospitales y camas, así como la finalidad asistencial de los hospitales del sector hospitalario privado. En este caso, Cataluña, Madrid y Andalucía son las comunidades que cuentan con un mayor número de hospitales y camas privadas, concentrando el 57% de los hospitales privados y el 64% de las camas privadas de nuestro país.

Asimismo, se analiza la **dotación en alta tecnología y la actividad desarrollada por el sector hospitalario privado**, así como su peso en la actividad hospitalaria total de cada comunidad autónoma.

ESTIMACIÓN DEL PORCENTAJE DESTINADO A CONCIERTOS SOBRE EL GASTO SANITARIO PÚBLICO, 2022

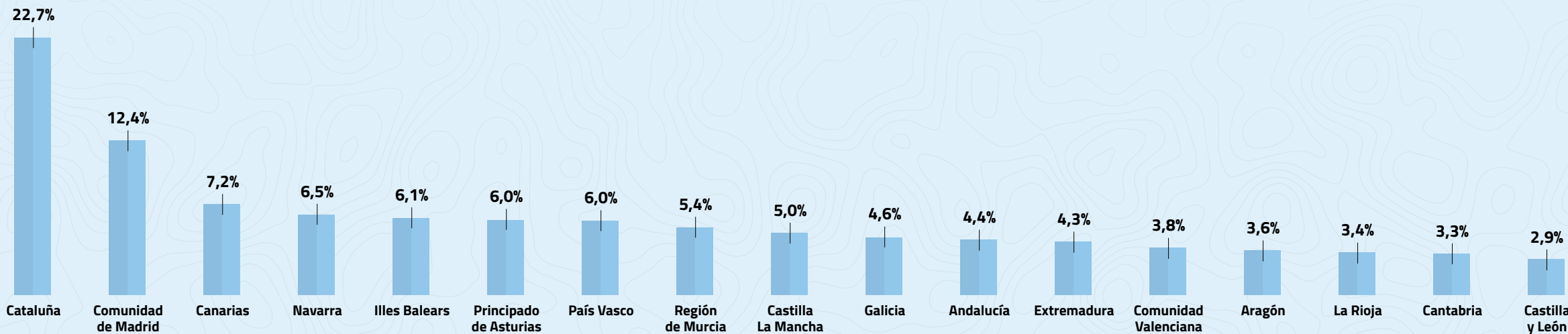

Fuente: Ministerio de Sanidad, Cuenta Satélite del Gasto Sanitario Público 2022



Andalucía

— ● ○ ○ ○ ○ ○ ○ ○ ○ ○ ○ ○ ○ ○ ○ ○ ○ ○ ○ —
Datos cuantitativos

ESTIMACIÓN DEL GASTO SANITARIO EN PROVISIÓN PRIVADA (MILLONES DE EUROS)

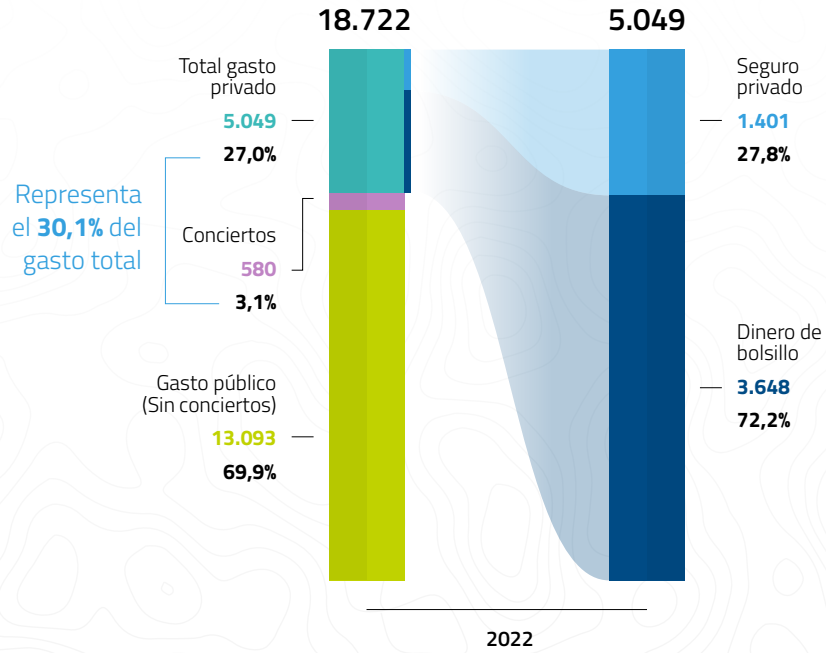

ESTIMACIÓN DE LA EVOLUCIÓN DEL GASTO SANITARIO PER CÁPITA 2021-2023 (EUROS)

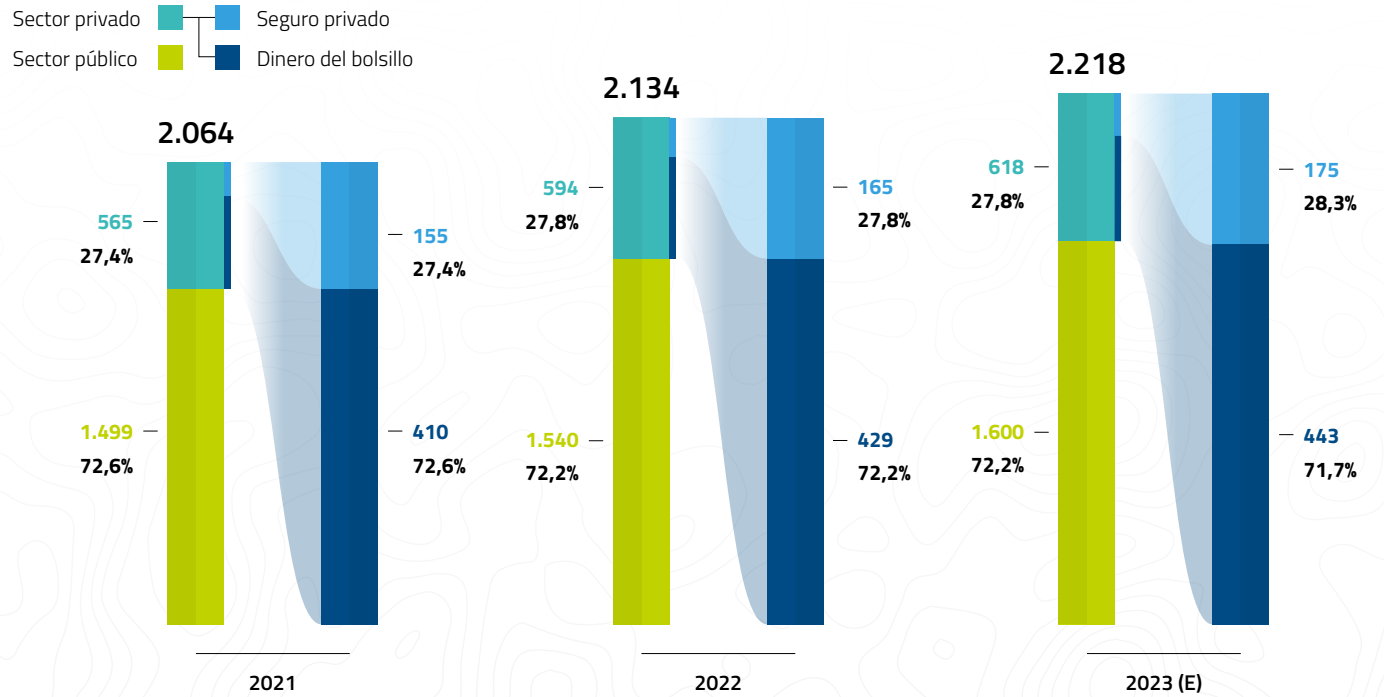

Fuente: Ministerio de Sanidad, Cuenta Satélite del Gasto Sanitario Público y presupuestos iniciales ajustados por la desviación media producida; INE: Encuesta de presupuestos familiares; ICEA Seguro de Salud

GASTO EN CONCIERTOS

Andalucía destinó 580 millones de euros en conciertos en el 2022, que supone el 4,4% del gasto sanitario público.

El gasto destinado a conciertos registra una tasa de crecimiento anual compuesta de 1,4% en el período de años del 2009 al 2022, **que representa un aumento de 19,0% en el último año del período.**

El porcentaje destinado a conciertos sobre el gasto sanitario total es de -0,3 puntos porcentuales en el período 2009 a 2022.

Gasto en conciertos, 2022

580 M€

% destinado a conciertos sobre el gasto sanitario público, 2022

4,4%

Tasa de crecimiento anual compuesto del gasto en conciertos, 2009-2022

1,4%

Variación del % destinado a conciertos sobre el gasto sanitario total, 2009-2022

-0,3pp

Fuente: Ministerio de Sanidad, Cuenta Satélite del Gasto Sanitario Público

Evolución de la partida presupuestaria de servicios asistenciales con medios ajenos, 2018-2024

Referente a los Presupuestos Generales de Andalucía de 2024, la partida que recoge la asistencia sanitaria con medios ajenos cuenta con un presupuesto de 579 millones de euros.

La partida de conciertos con instituciones privadas obtiene el porcentaje más alto del presupuesto sanitario en 2024, representando el 40,55%, seguido de transporte sanitario que ocupa el 30,05% del presupuesto y conciertos con servicios de diálisis con el 13,74%.

| | 2018 | 2019 | 2020 | 2021 | 2022 | 2023 | 2024 | 2024(%) |
|---|--------------------|--------------------|--------------------|--------------------|--------------------|--------------------|--------------------|----------------|
| Conciertos con instituciones cerradas: | 161.152.966 | 179.721.301 | 184.753.497 | 182.100.769 | 239.502.259 | 212.833.421 | 234.888.554 | 40,55% |
| Con entidades privadas | 161.152.966 | 179.721.301 | 184.753.497 | 182.100.769 | 239.502.259 | 212.833.421 | 234.888.554 | 40,55% |
| Conciertos con servicios de diálisis: | 60.727.131 | 62.583.086 | 64.335.412 | 65.764.977 | 72.786.894 | 76.051.007 | 79.554.177 | 13,74% |
| Club de diálisis | 51.952.305 | 51.752.305 | 53.504.631 | 54.504.631 | 63.564.137 | 62.328.250 | 63.328.250 | 10,93% |
| Hemodiálisis en centros satélites | 1.251.488 | 1.451.488 | 1.451.488 | 1.451.488 | | 2.500.000 | 3.203.170 | 0,55% |
| Otras diálisis | 7.523.338 | 9.379.293 | 9.379.293 | 9.808.858 | 9.222.757 | 11.222.757 | 13.022.757 | 2,25% |
| Asistencia sanitaria con especialistas: | 47.884.609 | 36.189.085 | 37.202.379 | 39.901.175 | 49.931.481 | 59.664.661 | 51.156.567 | 8,83% |
| Asistencia dental | 8.145.203 | - | - | - | - | - | - | 0,00% |
| Asistencia podológica | 466.992 | - | - | - | - | - | - | 0,00% |
| Oxigenoterapia y terapias por vías respiratorias | 26.718.624 | 25.614.291 | 26.331.491 | 29.474.659 | 33.652.232 | 38.645.172 | 39.211.453 | 6,77% |
| Terapias quirúrgicas | 10.225.644 | 8.025.644 | 8.321.738 | 7.877.366 | 10.174.773 | 14.915.013 | 9.915.013 | 1,71% |
| Terapias oncológicas | 1.659.720 | 1.859.720 | 1.859.720 | 1.859.720 | 5.823.218 | 5.823.218 | 1.748.843 | 0,30% |
| Rehabilitación | 668.426 | 689.430 | 689.430 | 689.430 | 281.258 | 281.258 | 281.258 | 0,05% |
| Otros servicios de asistencia sanitaria: | 1.175.478 | 1.215.063 | 1.249.085 | 3.244.465 | 3.334.768 | 6.334.768 | 4.444.886 | 0,77% |
| Servicios de asistencia sanitaria por sentencia | 90.982 | 90.982 | 125.004 | 125.004 | - | - | 110.118 | 0,02% |
| Otros servicios de asistencia sanitaria no concertada | 1.084.496 | 1.124.081 | 1.124.081 | 3.119.461 | 3.334.768 | - | 4.334.768 | 0,75% |
| Servicios de carácter diagnóstico | 17.755.762 | 22.238.354 | 22.861.028 | 22.988.212 | 20.762.968 | 33.291.390 | 35.125.334 | 6,06% |
| Tomografía axial computarizada | 2.348.386 | 2.830.978 | 2.830.978 | 2.830.978 | 4.187.634 | 8.187.634 | 8.674.159 | 1,50% |
| Resonancia nuclear magnética | 13.492.111 | 15.492.111 | 16.114.785 | 16.241.969 | 15.545.075 | 21.545.075 | 22.545.075 | 3,89% |
| Otros medios de diagnóstico | 1.915.265 | 3.915.265 | 3.915.265 | 3.915.265 | 1.030.259 | 3.558.681 | 3.906.100 | 0,67% |
| Transporte sanitario: | 130.022.760 | 137.767.651 | 141.625.145 | 149.793.781 | 153.954.334 | 169.866.728 | 174.029.018 | 30,05% |
| En ambulancias asistidas (UVI) | - | - | - | - | - | 10.000.000 | 10.530.462 | 1,82% |
| Transporte sanitario urgente | 38.808.194 | 40.808.194 | 40.808.194 | 46.976.830 | 49.101.780 | 52.247.052 | 55.247.052 | 9,54% |
| Transporte sanitario programado | 48.473.482 | 51.473.482 | 51.473.482 | 52.473.482 | 53.779.022 | 55.779.022 | 57.779.022 | 9,98% |
| Otros transportes sanitarios | 42.741.084 | 45.485.975 | 49.343.469 | 50.343.469 | 51.073.532 | 51.840.654 | 50.472.482 | 8,71% |
| Total | 418.718.706 | 439.714.540 | 452.026.546 | 463.793.379 | 540.272.704 | 558.041.975 | 579.198.536 | 100,00% |

Fuente: Presupuestos Generales de la comunidad autónoma.



NÚMERO DE ASEGURADOS Y VOLUMEN DE PRIMAS

Andalucía presenta una tasa de crecimiento anual compuesta del 3,9% en el número de asegurados para el período de 2018 a 2023, y una tasa del 6% en el volumen de primas para el período de tiempo de 2018 a 2023 que a su vez, representa el 14,6% del mercado nacional en volumen de primas.

Porcentaje de penetración del seguro privado, 2023 **21,4%**

PORCENTAJE DEL VOLUMEN DE PRIMAS, 2023

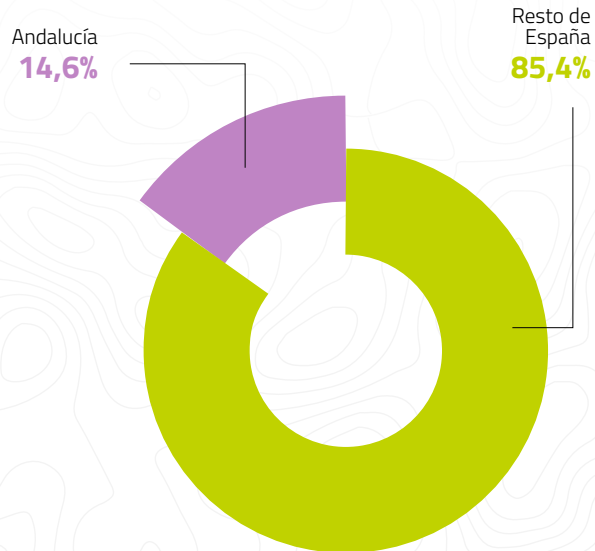

EVOLUCIÓN DEL NÚMERO DE ASEGURADOS, 2018 - 2023

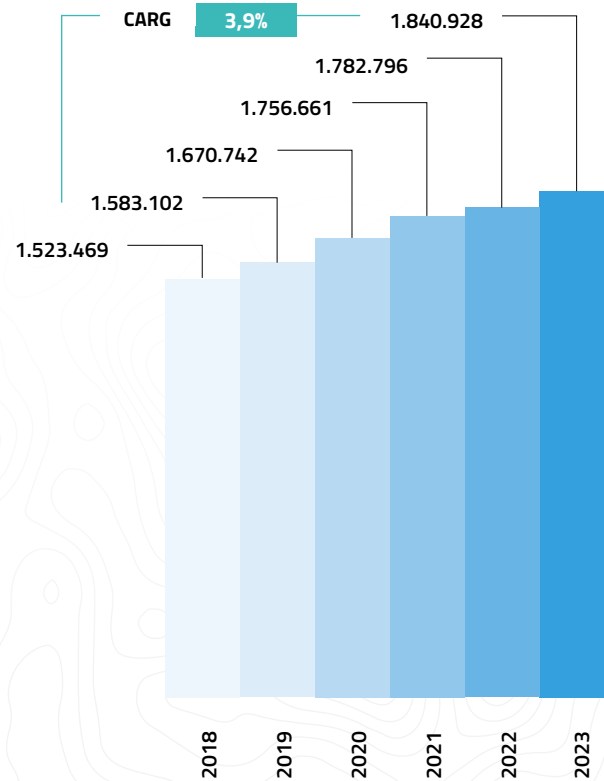

EVOLUCIÓN DEL VOLUMEN DE PRIMAS (MILLONES DE EUROS), 2018 - 2023

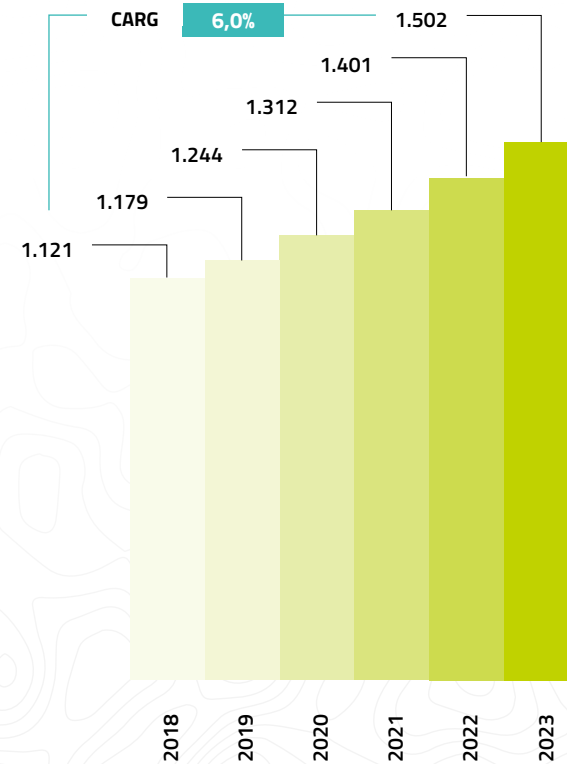

ICEA Seguro de Salud, 2024

DISTRIBUCIÓN DE HOSPITALES Y CAMAS

En Andalucía el sector hospitalario privado representa el 24% de las camas y el 63% de los hospitales.

La mayor concentración de camas y hospitales en el sector hospitalario privado se ubica en hospitales generales seguidos de hospitales de salud mental y tratamiento de toxicomanías.

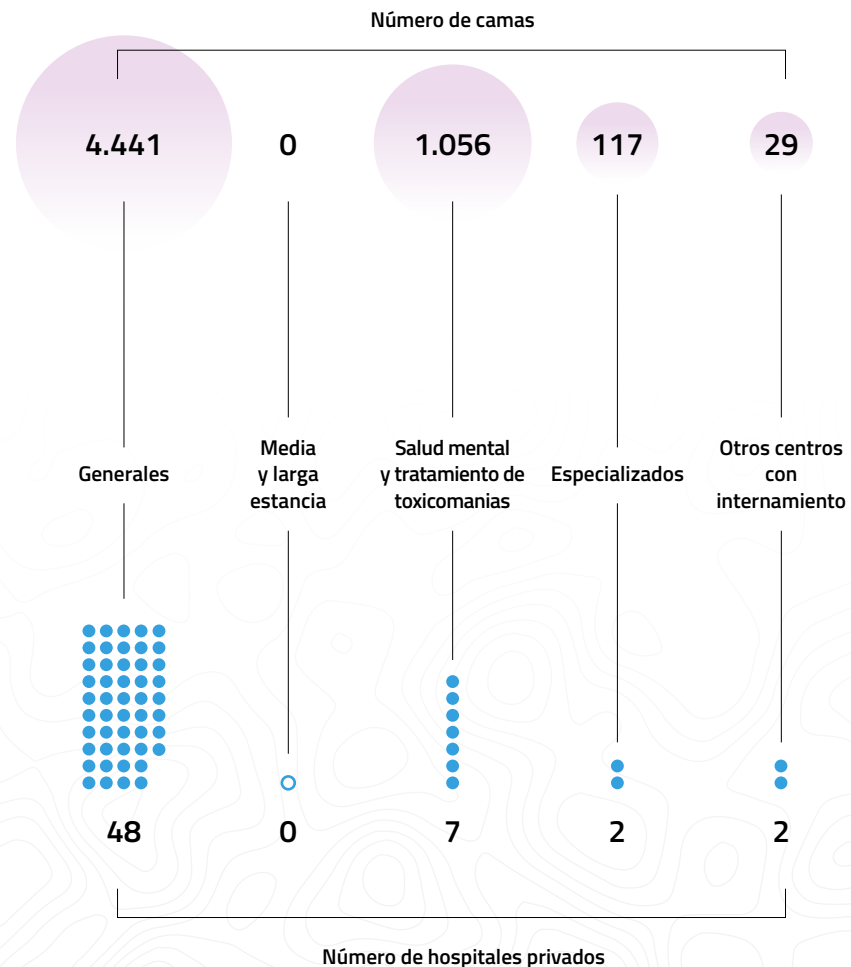
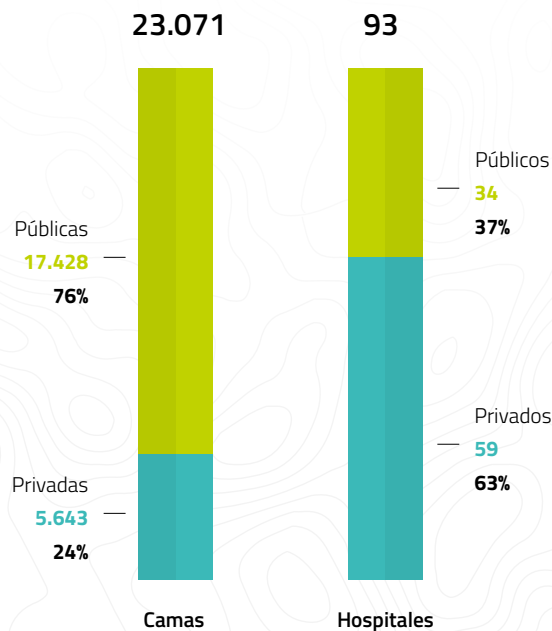

Fuente: Ministerio de Sanidad, Catálogo Nacional de Hospitales 2023

EQUIPAMIENTO DE ALTA TECNOLOGÍA

ALI: acelerador de partículas

ASD: angiografía por sustracción digital

DIAL: equipos de hemodiálisis

DO: densitómetros óseos

GAM: gammacámara

HEM: sala de hemodinámica

LIT: litotricia por ondas de choque

MAMO: mamografía

PET: tomografía por emisión de positrones

RM: resonancia magnética

SPECT: tomografía por emisión de fotones

TAC: tomografía axial computarizada

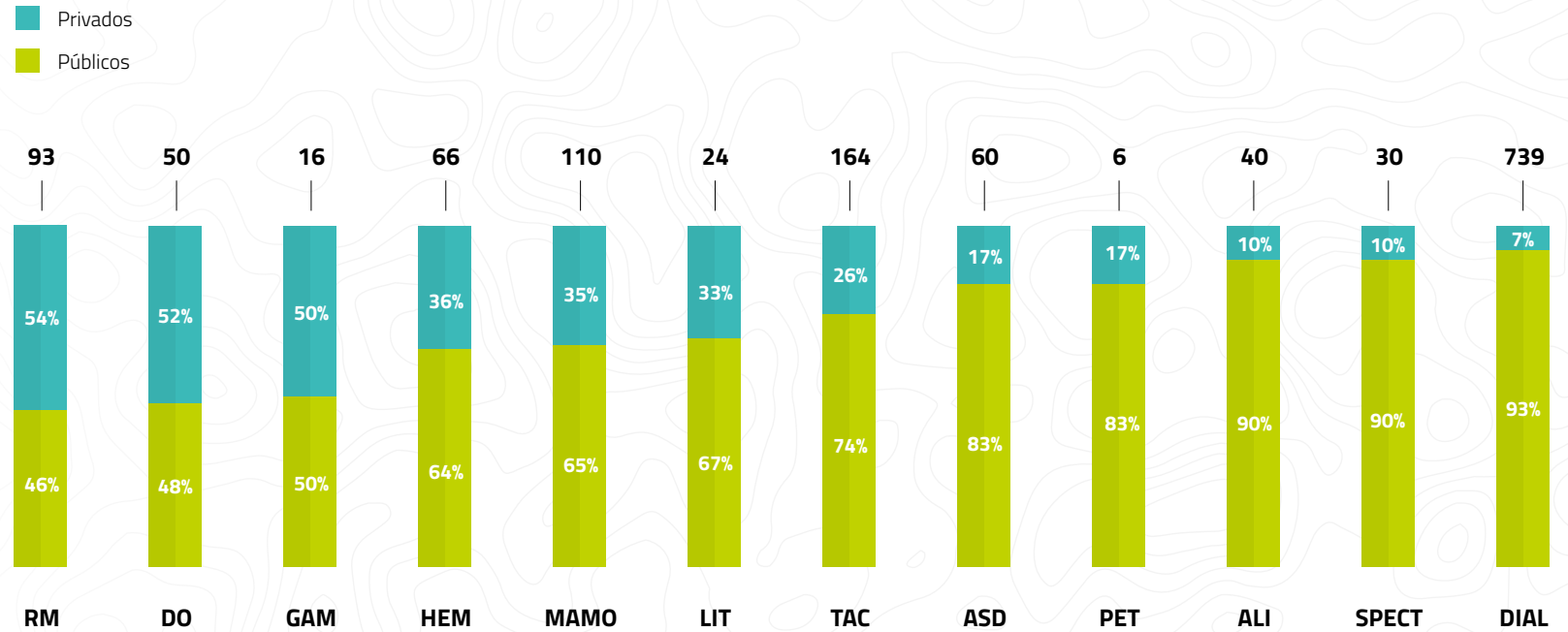

Fuente: Ministerio de Sanidad, Catálogo Nacional de Hospitales 2023

| | Actividad 2021 | Privado 2021 | % privado 2020 | % privado 2021 | Variación pp privado |
|-----------------------------------|----------------|--------------|----------------|----------------|----------------------|
| Ingresos | 722.401 | 223.944 | 31% | 31% | 0 pp |
| Altas | 706.304 | 211.891 | 31% | 30% | -1 pp |
| Estancias | 4.590.128 | 963.927 | 22% | 21% | -1 pp |
| Consultas | 18.703.546 | 5.425.052 | 27% | 29% | 2 pp |
| Urgencias | 6.104.417 | 1.923.569 | 31% | 32% | 1 pp |
| Intervenciones quirúrgicas | 826.683 | 362.254 | 45% | 44% | -1 pp |

Fuente: Ministerio de Sanidad, Estadística de Centros de Atención Especializada: hospitales y centros sin internamiento



Aragón

Datos cuantitativos

ESTIMACIÓN DEL GASTO SANITARIO EN PROVISIÓN PRIVADA (MILLONES DE EUROS)

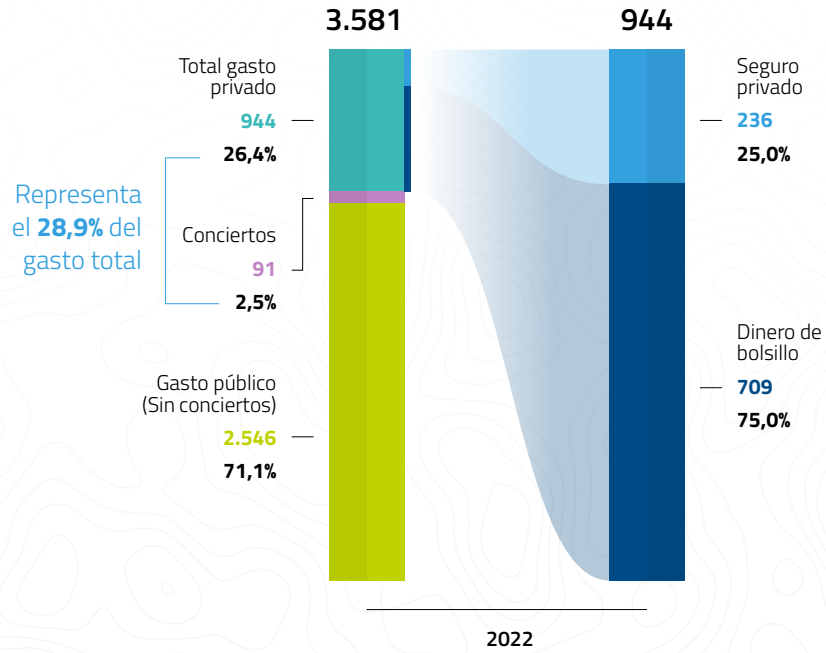

ESTIMACIÓN DE LA EVOLUCIÓN DEL GASTO SANITARIO PER CÁPITA 2021-2023 (EUROS)

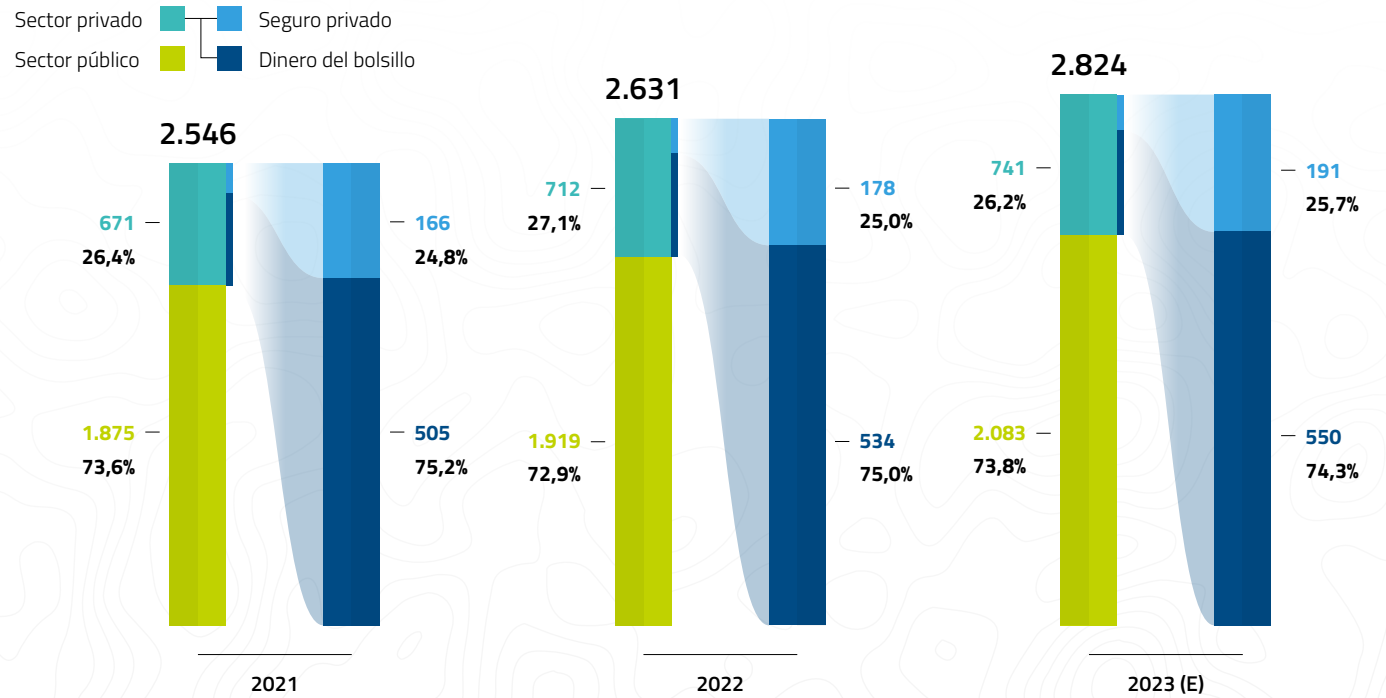

Fuente: Ministerio de Sanidad, Cuenta Satélite del Gasto Sanitario Público y presupuestos iniciales ajustados por la desviación media producida; INE: Encuesta de presupuestos familiares; ICEA Seguro de Salud



GASTO EN CONCIERTOS

Aragón destinó 91 millones de euros en conciertos en el 2022, que supone el 3,6% del gasto sanitario público.

El gasto destinado a conciertos registra una tasa de crecimiento anual compuesta de 1,0% en el período de años del 2009 al 2022, **que representa una disminución del -0,9% % en el último año del período.**

El porcentaje destinado a conciertos sobre el gasto sanitario total es de -0,3 puntos porcentuales en el período 2009 a 2022.

Gasto en conciertos, 2022

91 M€

% destinado a conciertos sobre el gasto sanitario público, 2022

3,6%

Tasa de crecimiento anual compuesto del gasto en conciertos, 2009-2022

1,0%

Variación del % destinado a conciertos sobre el gasto sanitario total, 2009-2022

-0,3pp

Fuente: Ministerio de Sanidad, Cuenta Satélite del Gasto Sanitario Público

Evolución de la partida presupuestaria de servicios asistenciales con medios ajenos, 2018-2024

Referente a los Presupuestos Generales de Aragón de 2024, la partida que recoge la asistencia sanitaria con medios ajenos cuenta con un presupuesto de 117 millones de euros.

La partida de conciertos para la asistencia sanitaria obtiene el porcentaje más alto del presupuesto sanitario en 2024, representando el 98%, seguido de otros servicios de asistencia sanitaria con el 2% restante.

| | 2018 | 2019 | 2020 | 2021 | 2022 | 2023 | 2024 | 2024(%) |
|---|-------------------|-------------------|--------------------|-------------------|-------------------|--------------------|--------------------|----------------|
| Conciertos para asistencia sanitaria: | 94.323.264 | 94.323.264 | 101.739.076 | 90.024.178 | 83.434.483 | 101.842.758 | 114.765.678 | 98,00% |
| Programas de hemodiálisis | 5.488.413 | 5.488.413 | 5.936.577 | 3.170.360 | 2.855.122 | 3.635.381 | 4.228.102 | 3,60% |
| Resonancia magnética nuclear | 4.085.875 | 4.085.875 | 3.186.509 | 2.725.715 | 1.978.033 | 2.723.941 | 3.168.058 | 2,70% |
| Tomografía axial computarizada | 1.021.869 | 1.021.869 | 1.031.460 | 822.849 | 756.271 | 1.079.470 | 1.255.469 | 1,10% |
| Terapia insuficiencia respiratoria a domicilio | 10.262.888 | 10.262.888 | 13.622.968 | 7.574.869 | 9.246.720 | 9.072.851 | 10.552.110 | 9,00% |
| Conciertos de asistencia | - | - | - | - | 1.298.747 | 845.153 | 845.153 | 0,70% |
| Programas de transporte sanitario | 27.487.629 | 27.487.629 | 30.460.953 | 29.000.361 | 27.973.625 | 34.865.418 | 43.897.121 | 37,50% |
| Otros conciertos de asistencia sanitaria | 45.976.590 | 45.976.590 | 47.500.608 | 46.730.025 | 39.325.966 | 49.620.544 | 50.819.665 | 43,40% |
| Otros servicios de asistencia sanitaria: | 2.417.333 | 2.417.333 | 2.689.534 | 1.607.475 | 2.099.616 | 2.012.051 | 2.340.100 | 2,00% |
| Convenio con universidades; plazas vinculadas | 2.417.333 | 2.417.333 | 2.689.534 | 1.607.475 | 2.099.616 | 2.012.051 | 2.340.100 | 2,00% |
| Total | 96.740.597 | 96.740.597 | 104.428.610 | 91.631.654 | 85.534.099 | 103.854.809 | 117.105.778 | 100,00% |

Fuente: Presupuestos Generales de la comunidad autónoma.

NÚMERO DE ASEGURADOS Y VOLUMEN DE PRIMAS

Aragón presenta una tasa de crecimiento anual compuesta del 3,9% en el número de asegurados para el período de 2018 a 2023, y una tasa del 6% en el volumen de primas para el período de tiempo de 2018 a 2023 que a su vez, representa el 2,5% del mercado nacional en volumen de primas.

Porcentaje de penetración del seguro privado, 2023 **23,1%**

PORCENTAJE DEL VOLUMEN DE PRIMAS, 2023

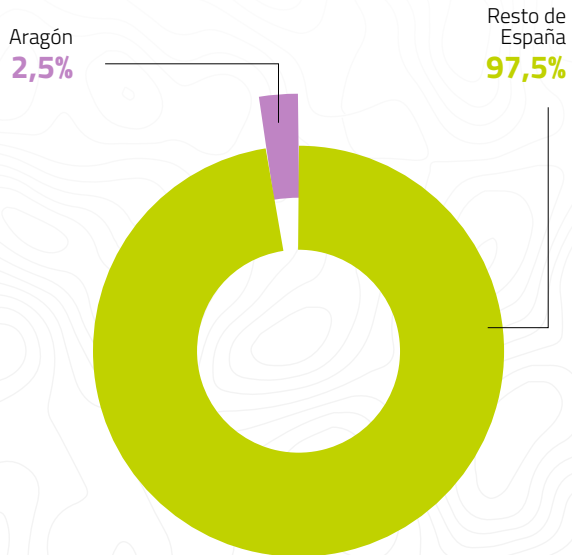

EVOLUCIÓN DEL NÚMERO DE ASEGURADOS, 2018 - 2023

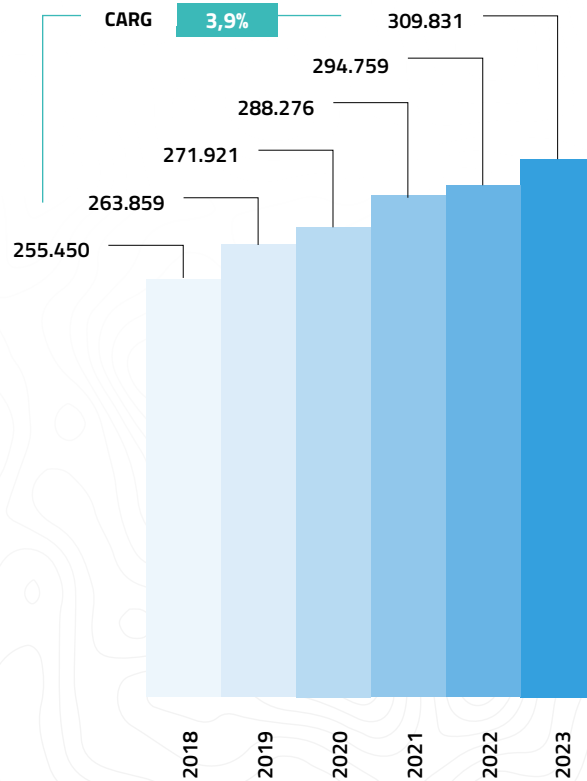

EVOLUCIÓN DEL VOLUMEN DE PRIMAS (MILLONES DE EUROS), 2018 - 2023

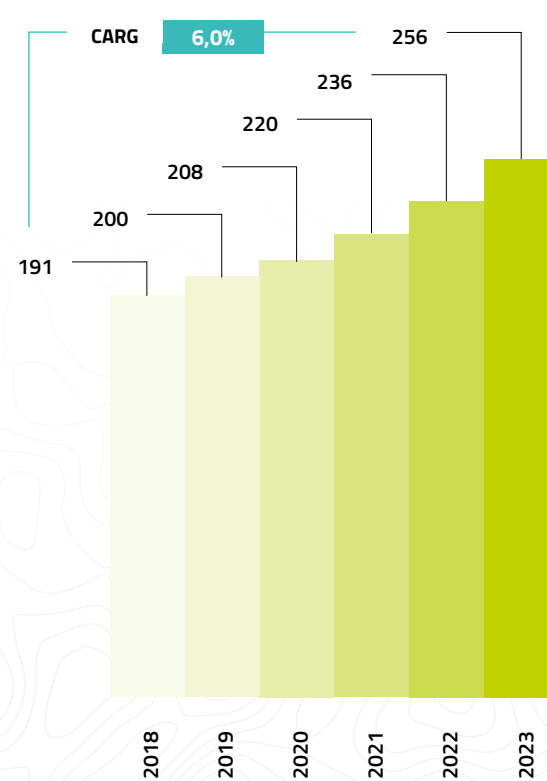

ICEA Seguro de Salud, 2024

DISTRIBUCIÓN DE HOSPITALES Y CAMAS

En Aragón el sector hospitalario privado representa el 18% de las camas y el 37% de los hospitales.

La mayor concentración de camas y hospitales en el sector hospitalario privado se ubica en hospitales de salud mental y tratamiento de toxicomanías y en hospitales generales.

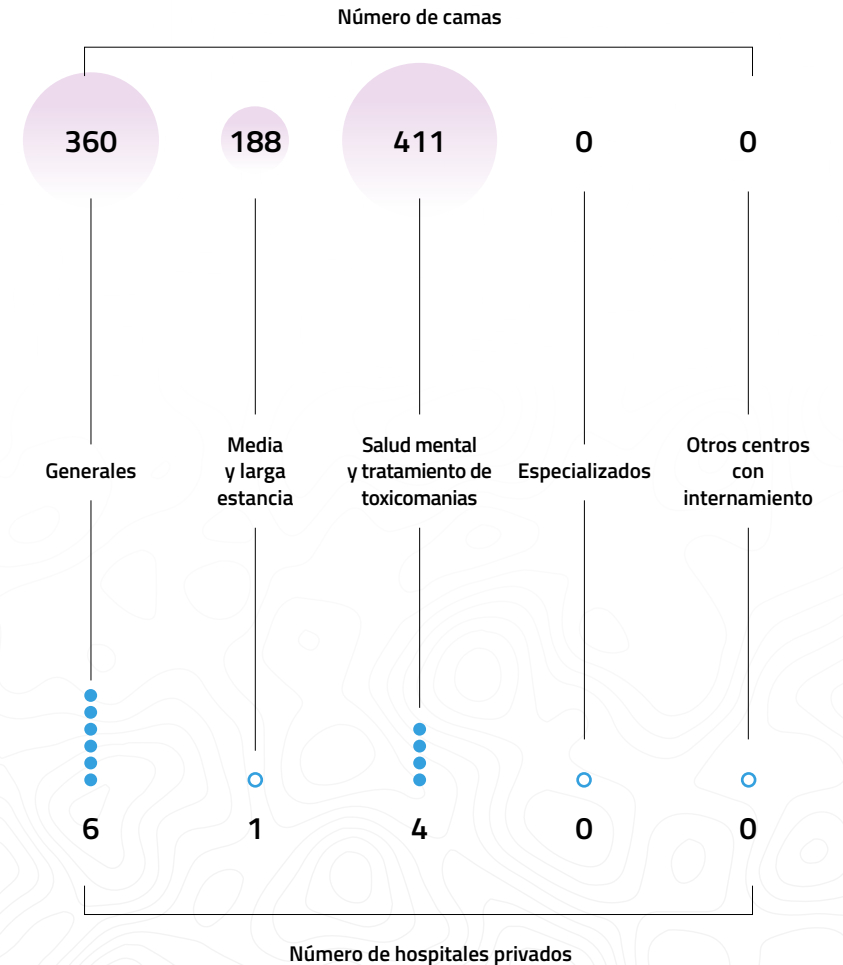
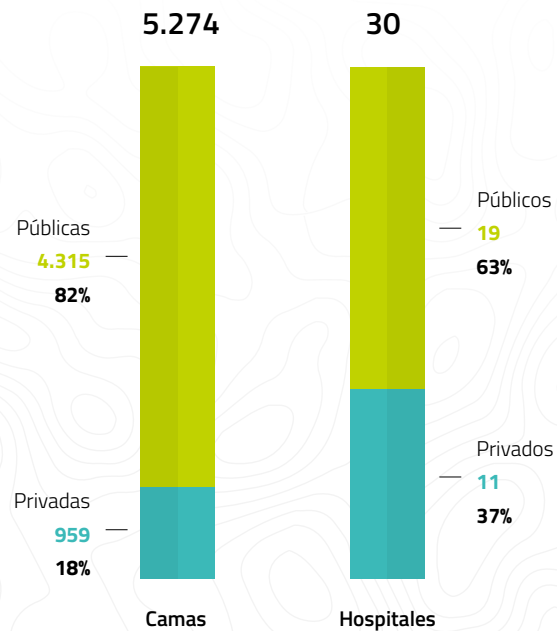

Fuente: Ministerio de Sanidad, Catálogo Nacional de Hospitales 2023

EQUIPAMIENTO DE ALTA TECNOLOGÍA

ALI: acelerador de partículas

ASD: angiografía por sustracción digital

DIAL: equipos de hemodiálisis

DO: densitómetros óseos

GAM: gammacámara

HEM: sala de hemodinámica

LIT: litotricia por ondas de choque

MAMO: mamografía

PET: tomografía por emisión de positrones

RM: resonancia magnética

SPECT: tomografía por emisión de fotones

TAC: tomografía axial computarizada

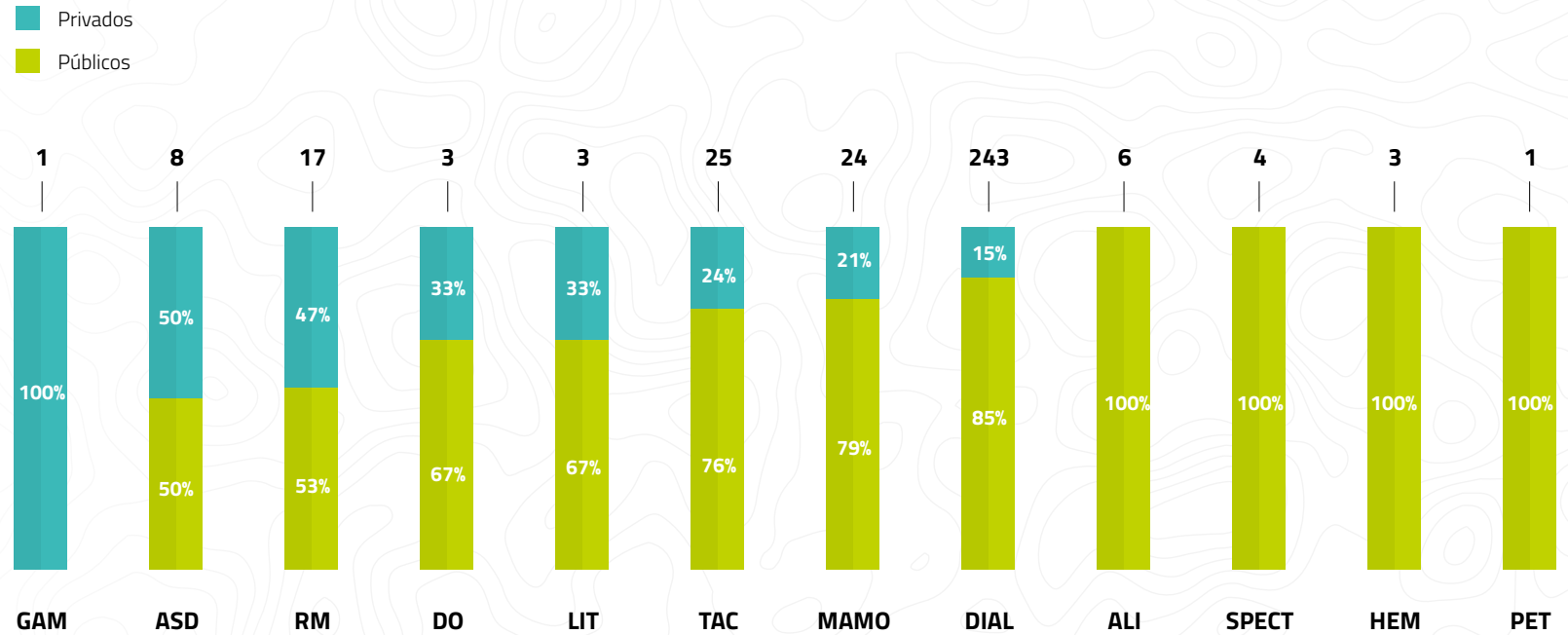

Fuente: Ministerio de Sanidad, Catálogo Nacional de Hospitales 2023

| Actividad 2021 | | Privado 2021 | % privado 2020 | % privado 2021 | Variación pp privado |
|----------------------------|-----------|--------------|----------------|----------------|----------------------|
| Ingresos | 156.064 | 24.970 | 16% | 18% | 2 pp |
| Altas | 156.066 | 24.971 | 16% | 18% | 2 pp |
| Estancias | 1.251.501 | 225.270 | 18% | 16% | -2 pp |
| Consultas | 2.377.956 | 268.917 | 9% | 11% | 2 pp |
| Urgencias | 776.296 | 194.195 | 22% | 25% | 3 pp |
| Intervenciones quirúrgicas | 150.970 | 45.704 | 29% | 30% | 1 pp |

Fuente: Ministerio de Sanidad, Estadística de Centros de Atención Especializada: hospitales y centros sin internamiento

Principado de Asturias

Datos cuantitativos

ESTIMACIÓN DEL GASTO SANITARIO EN PROVISIÓN PRIVADA (MILLONES DE EUROS)

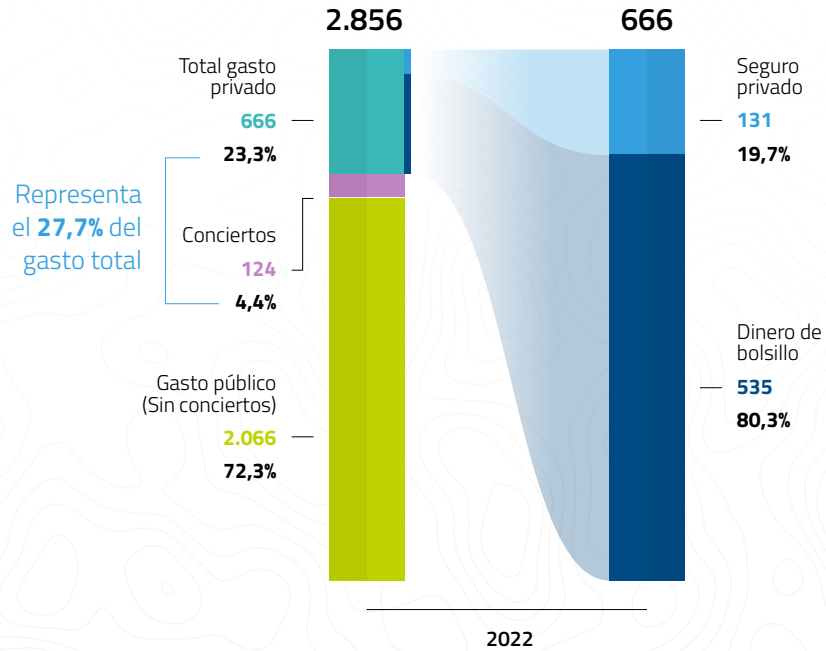

ESTIMACIÓN DE LA EVOLUCIÓN DEL GASTO SANITARIO PER CÁPITA 2021-2023 (EUROS)

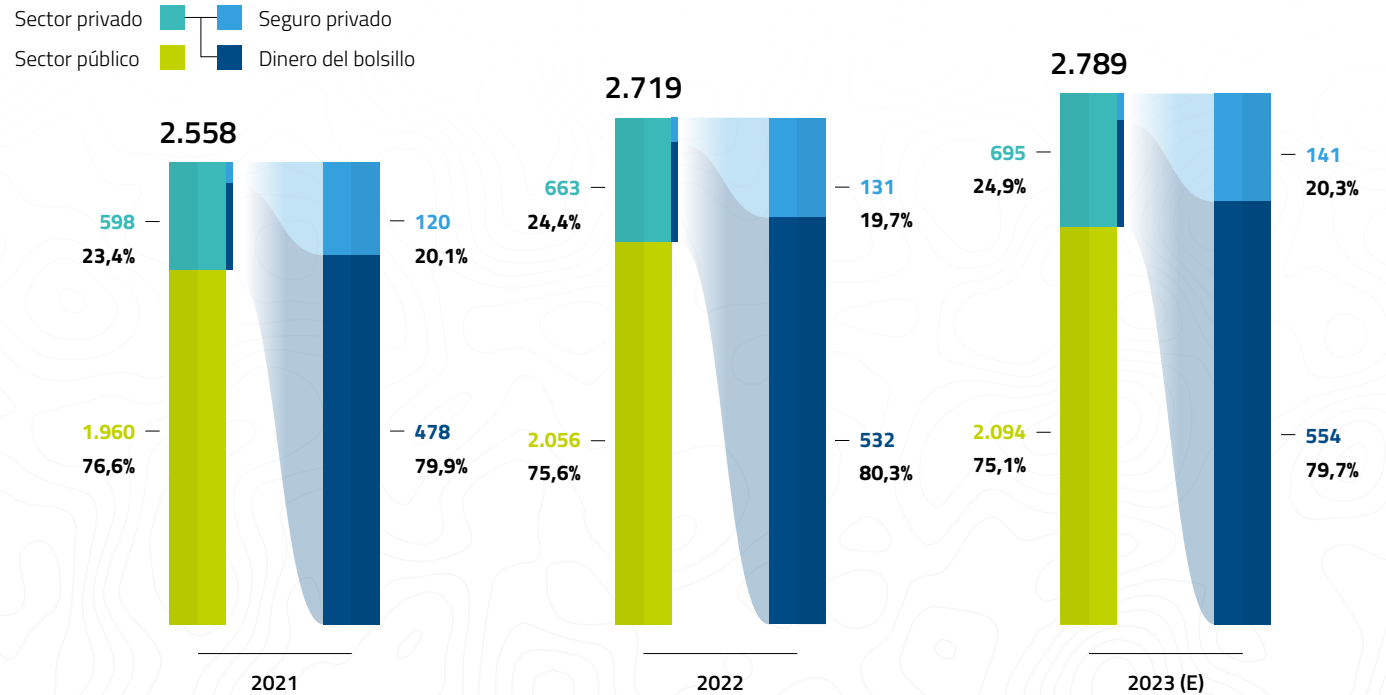

Fuente: Ministerio de Sanidad, Cuenta Satélite del Gasto Sanitario Público y presupuestos iniciales ajustados por la desviación media producida; INE: Encuesta de presupuestos familiares; ICEA Seguro de Salud



GASTO EN CONCIERTOS

El Principado de Asturias destinó 124 millones de euros en conciertos en el 2022, que supone el 6,0% del gasto sanitario público.

El gasto destinado a conciertos registra una tasa de crecimiento anual compuesta de 0,5 % en el período de años del 2009 al 2022, **que representa un aumento del 6,5% en el último año del período.**

El porcentaje destinado a conciertos sobre el gasto sanitario total es de -0,7 puntos porcentuales en el período 2009 a 2022.

Gasto en conciertos, 2022

124 M€

% destinado a conciertos sobre el gasto sanitario público, 2022

6,0%

Tasa de crecimiento anual compuesto del gasto en conciertos, 2009-2022

0,5%

Variación del % destinado a conciertos sobre el gasto sanitario total, 2009-2022

-0,7pp

Fuente: Ministerio de Sanidad, Cuenta Satélite del Gasto Sanitario Público

Evolución de la partida presupuestaria de servicios asistenciales con medios ajenos, 2018-2024

Referente a los Presupuestos Generales de Asturias de 2024, la partida que recoge la asistencia sanitaria con medios ajenos cuenta con un presupuesto de 146 millones de euros.

La partida de conciertos para la atención especializada obtiene el porcentaje más alto del presupuesto sanitario en 2024, representando el 64,3%, seguido de conciertos para el programa especial de transporte que ocupa el 18,8% del presupuesto y conciertos con centros con el 9,8%.

| | 2018 | 2019 | 2020 | 2021 | 2022 | 2023 | 2024 | 2024(%) |
|---|--------------------|--------------------|--------------------|--------------------|--------------------|--------------------|--------------------|----------------|
| Conciertos con instituciones de atención especializada: | 66.136.330 | 69.065.986 | 68.906.959 | 73.815.070 | 80.120.914 | 84.178.747 | 94.072.814 | 64,30% |
| Con entes y organismos internacionales | 336.330 | 565.986 | 406.959 | 215.070 | 215.070 | 298.953 | 572.814 | 0,40% |
| Con entidades privadas | 65.800.000 | 68.500.000 | 68.500.000 | 73.600.000 | 79.905.844 | 83.879.794 | 93.500.000 | 63,90% |
| Conciertos para programas especiales de hemodiálisis: | 6.914.331 | 7.998.172 | 7.113.849 | 5.474.225 | 6.455.000 | 6.787.294 | 8.119.485 | 5,60% |
| Conciertos servicios hemodiálisis en centros hospitalarios | 4.250.000 | 5.000.000 | 5.030.000 | 5.400.000 | 6.350.000 | 6.651.347 | 7.983.538 | 5,50% |
| Conciertos servicios hemodiálisis en otros centros no hospitalarios | 2.664.331 | 2.998.172 | 2.083.849 | 74.225 | 105.000 | 135.947 | 135.947 | 0,10% |
| Conciertos con centros de servicio o diagnóstico, tratamientos y terapias: | 8.026.555 | 6.950.824 | 7.178.545 | 6.487.592 | 9.040.395 | 9.957.451 | 14.266.123 | 9,80% |
| Conciertos de oxigenoterapia a domicilio | 1.903.278 | 1.742.609 | 1.754.683 | 1.550.000 | 2.460.000 | 2.871.607 | 4.138.296 | 2,80% |
| Conciertos de aerosolterapia a domicilio | 55.492 | 69.266 | 77.945 | 85.000 | 140.000 | 140.909 | 370.264 | 0,30% |
| Otras terapias de insuficiencia respiratoria a domicilio | 4.958.773 | 4.303.074 | 4.510.042 | 4.000.000 | 5.530.000 | 6.030.249 | 8.657.563 | 5,90% |
| Conciertos rehabilitación fisioterapia | 1.109.012 | 835.875 | 835.875 | 852.592 | 910.395 | 914.686 | 1.100.000 | 0,80% |
| Conciertos para el programa especial de transporte: | 17.480.875 | 17.743.853 | 18.675.131 | 20.100.000 | 26.633.260 | 27.455.000 | 27.455.000 | 18,80% |
| Servicios concertados ambulancias | 17.480.875 | 17.743.853 | 18.675.131 | 20.100.000 | 26.633.260 | 27.455.000 | 27.455.000 | 18,80% |
| Otros servicios de asistencia sanitaria: | 2.446.907 | 2.363.933 | 2.231.633 | 2.023.498 | 2.135.000 | 2.327.013 | 2.317.475 | 1,60% |
| Otros servicios asistencia sanitaria | 104.024 | 207.747 | 151.341 | 150.000 | 70.000 | 109.538 | 100.000 | 0,10% |
| Convenio con universidades: plazas vinculadas | 2.342.883 | 2.156.186 | 2.080.292 | 1.873.498 | 2.065.000 | 2.217.475 | 2.217.475 | 1,50% |
| Total | 101.004.998 | 104.122.768 | 104.106.117 | 107.900.385 | 124.384.569 | 130.705.505 | 146.230.897 | 100,00% |

Fuente: Presupuestos Generales de la comunidad autónoma.

NÚMERO DE ASEGURADOS Y VOLUMEN DE PRIMAS

Asturias presenta una tasa de crecimiento anual compuesta del 4,3% en el número de asegurados para el período de 2018 a 2023, y una tasa del 6,2% en el volumen de primas para el período de tiempo de 2018 a 2023 que a su vez, representa el 1,4% del mercado nacional en volumen de primas.

Porcentaje de penetración del seguro privado, 2023 **17,9%**

PORCENTAJE DEL VOLUMEN DE PRIMAS, 2023

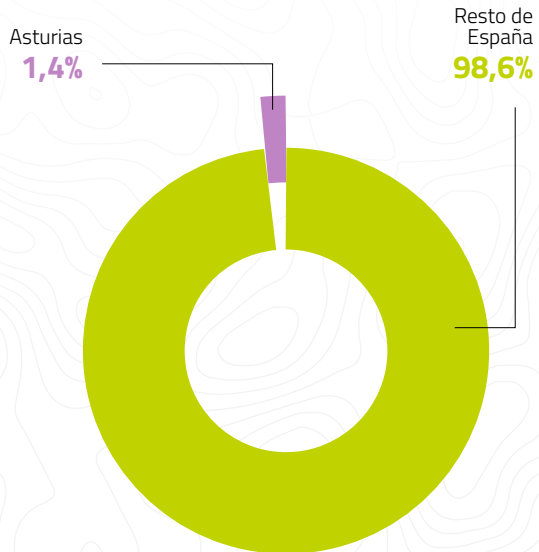

EVOLUCIÓN DEL NÚMERO DE ASEGURADOS, 2018 - 2023

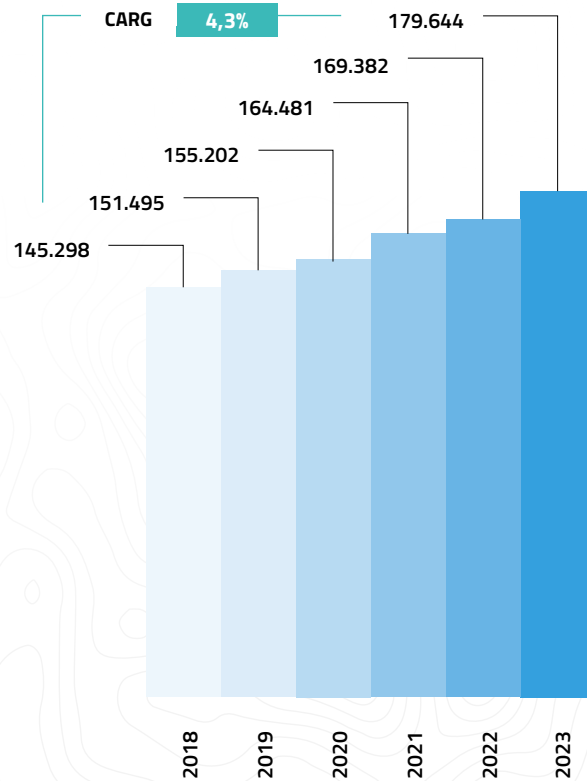

EVOLUCIÓN DEL VOLUMEN DE PRIMAS (MILLONES DE EUROS), 2018 - 2023

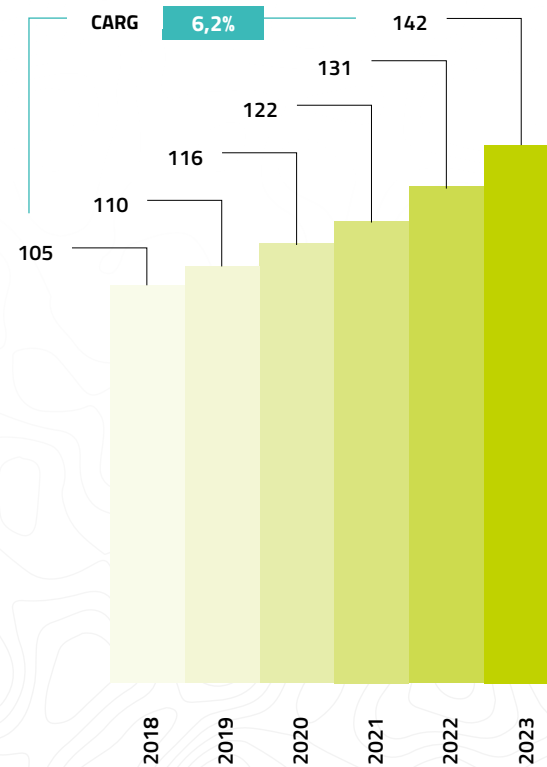

ICEA Seguro de Salud, 2024

DISTRIBUCIÓN DE HOSPITALES Y CAMAS

En Asturias el sector hospitalario privado representa el 24% de las camas y el 54% de los hospitales.

La mayor concentración de camas y hospitales en el sector hospitalario privado se ubica en hospitales generales.

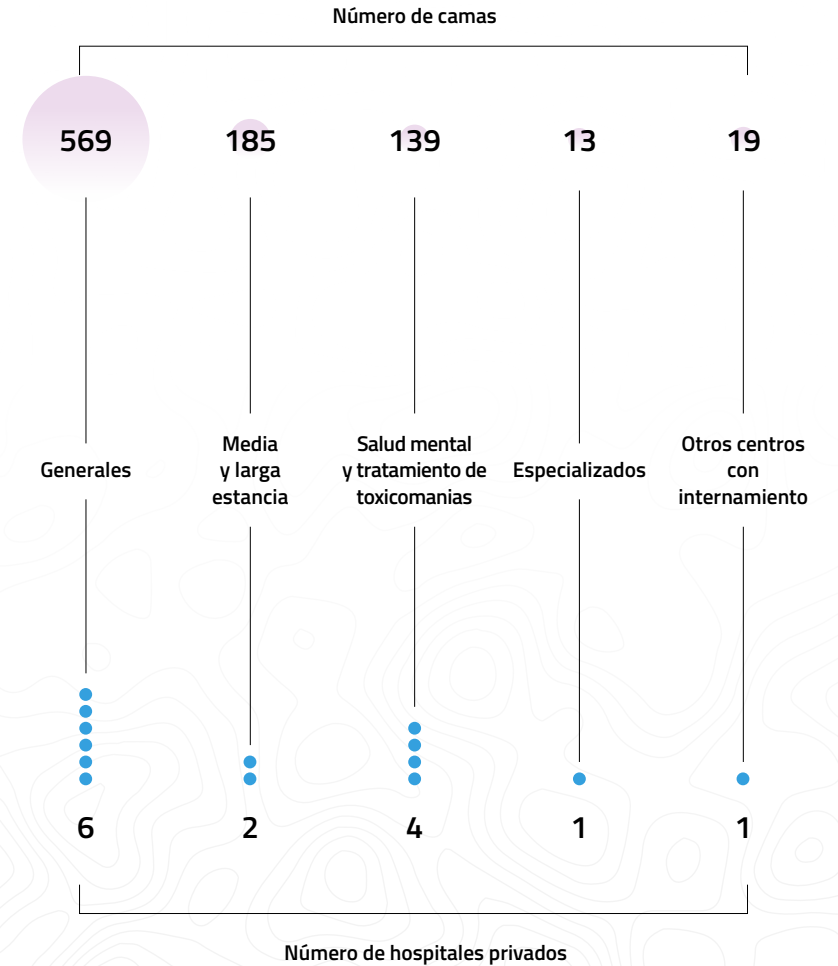
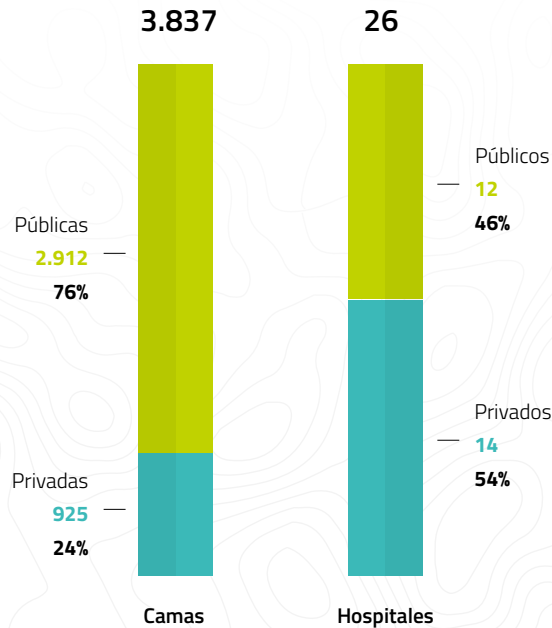

Fuente: Ministerio de Sanidad, Catálogo Nacional de Hospitales 2023

EQUIPAMIENTO DE ALTA TECNOLOGÍA

ALI: acelerador de partículas

ASD: angiografía por sustracción digital

DIAL: equipos de hemodiálisis

DO: densitómetros óseos

GAM: gammacámara

HEM: sala de hemodinámica

LIT: litotricia por ondas de choque

MAMO: mamografía

PET: tomografía por emisión de positrones

RM: resonancia magnética

SPECT: tomografía por emisión de fotones

TAC: tomografía axial computarizada

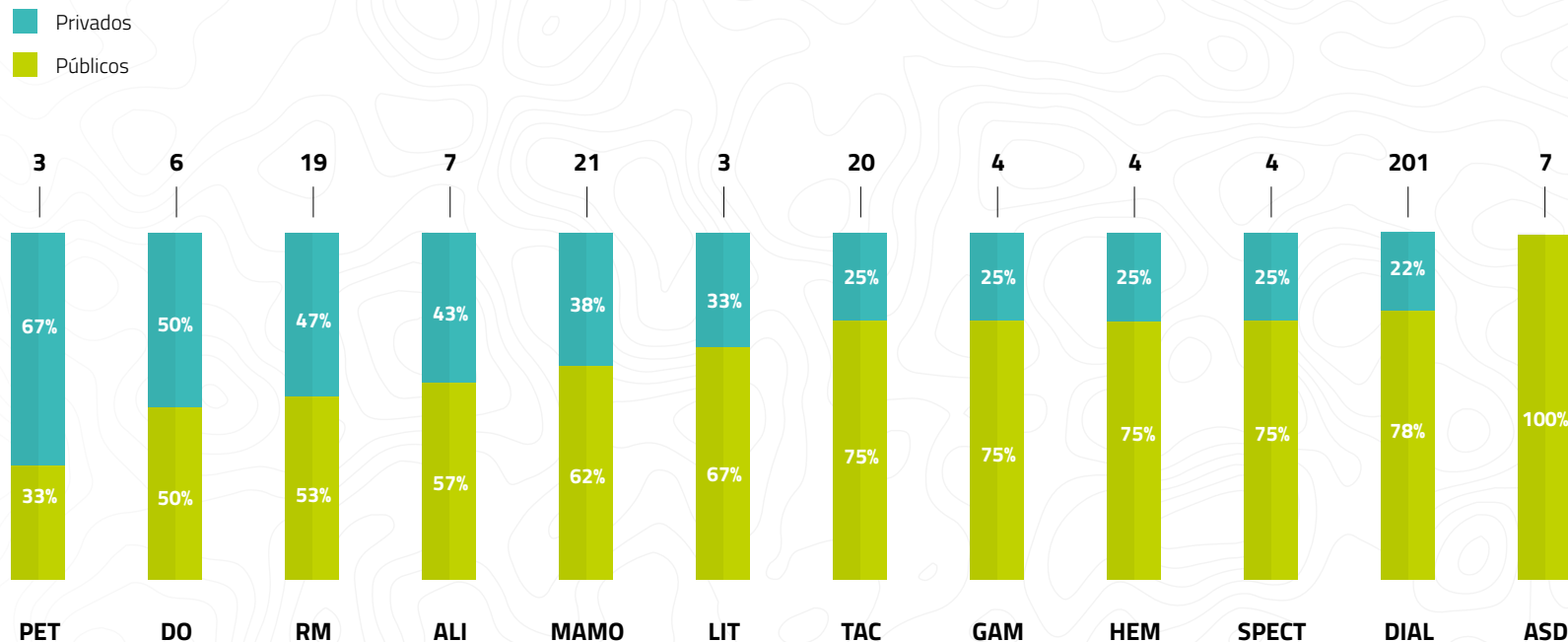

Fuente: Ministerio de Sanidad, Catálogo Nacional de Hospitales 2023

| Actividad 2021 | | Privado 2021 | % privado 2020 | % privado 2021 | Variación pp privado |
|----------------------------|-----------|--------------|----------------|----------------|----------------------|
| Ingresos | 120.140 | 14.417 | 12% | 14% | 2 pp |
| Altas | 119.886 | 13.187 | 11% | 14% | 3 pp |
| Estancias | 903.284 | 99.361 | 11% | 11% | 0 pp |
| Consultas | 2.261.519 | 495.494 | 21% | 22% | 1 pp |
| Urgencias | 475.326 | 67.739 | 16% | 14% | -2 pp |
| Intervenciones quirúrgicas | 92.801 | 28.538 | 35% | 31% | -4 pp |

Fuente: Ministerio de Sanidad, Estadística de Centros de Atención Especializada: hospitales y centros sin internamiento

Islas Baleares

Datos cuantitativos

ESTIMACIÓN DEL GASTO SANITARIO EN PROVISIÓN PRIVADA (MILLONES DE EUROS)

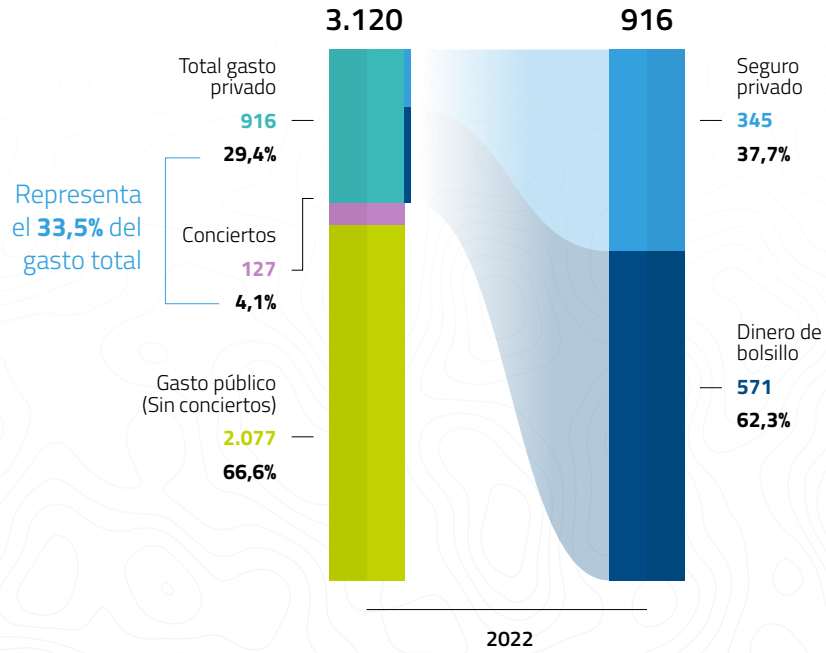

ESTIMACIÓN DE LA EVOLUCIÓN DEL GASTO SANITARIO PER CÁPITA 2021-2023 (EUROS)

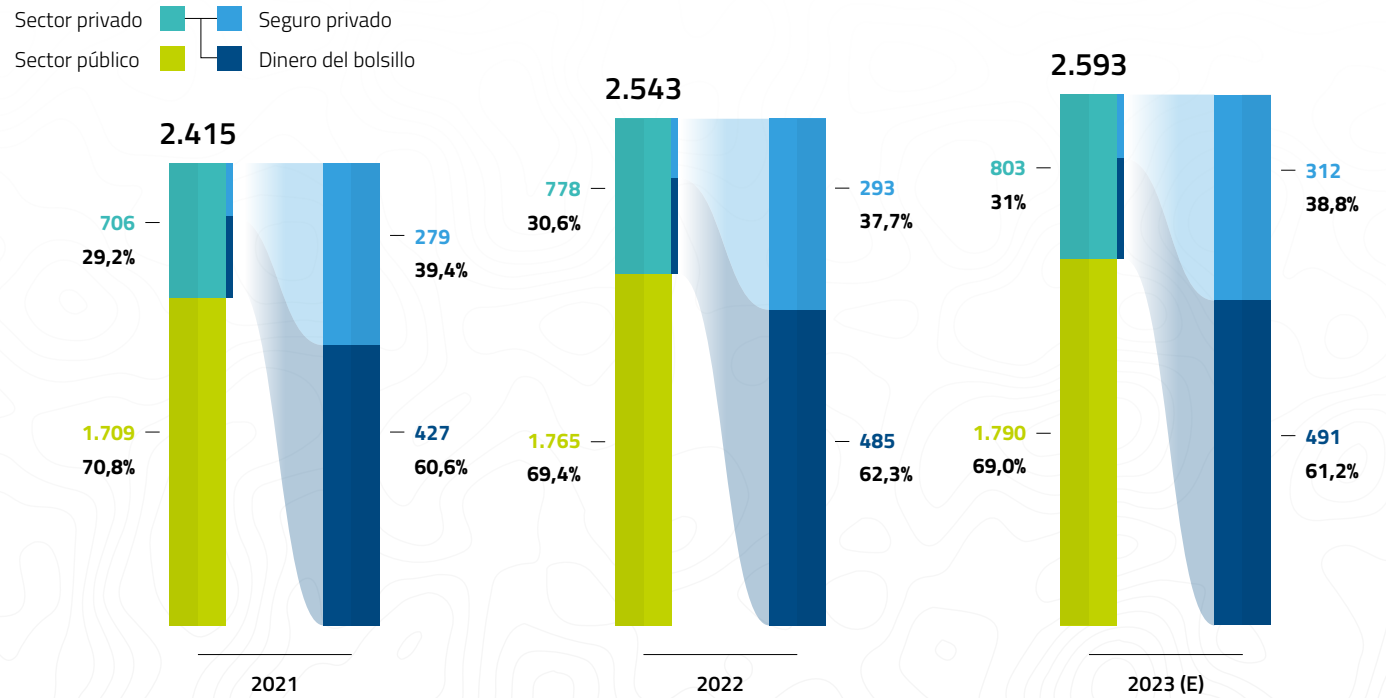

Fuente: Ministerio de Sanidad, Cuenta Satélite del Gasto Sanitario Público y presupuestos iniciales ajustados por la desviación media producida; INE: Encuesta de presupuestos familiares; ICEA Seguro de Salud



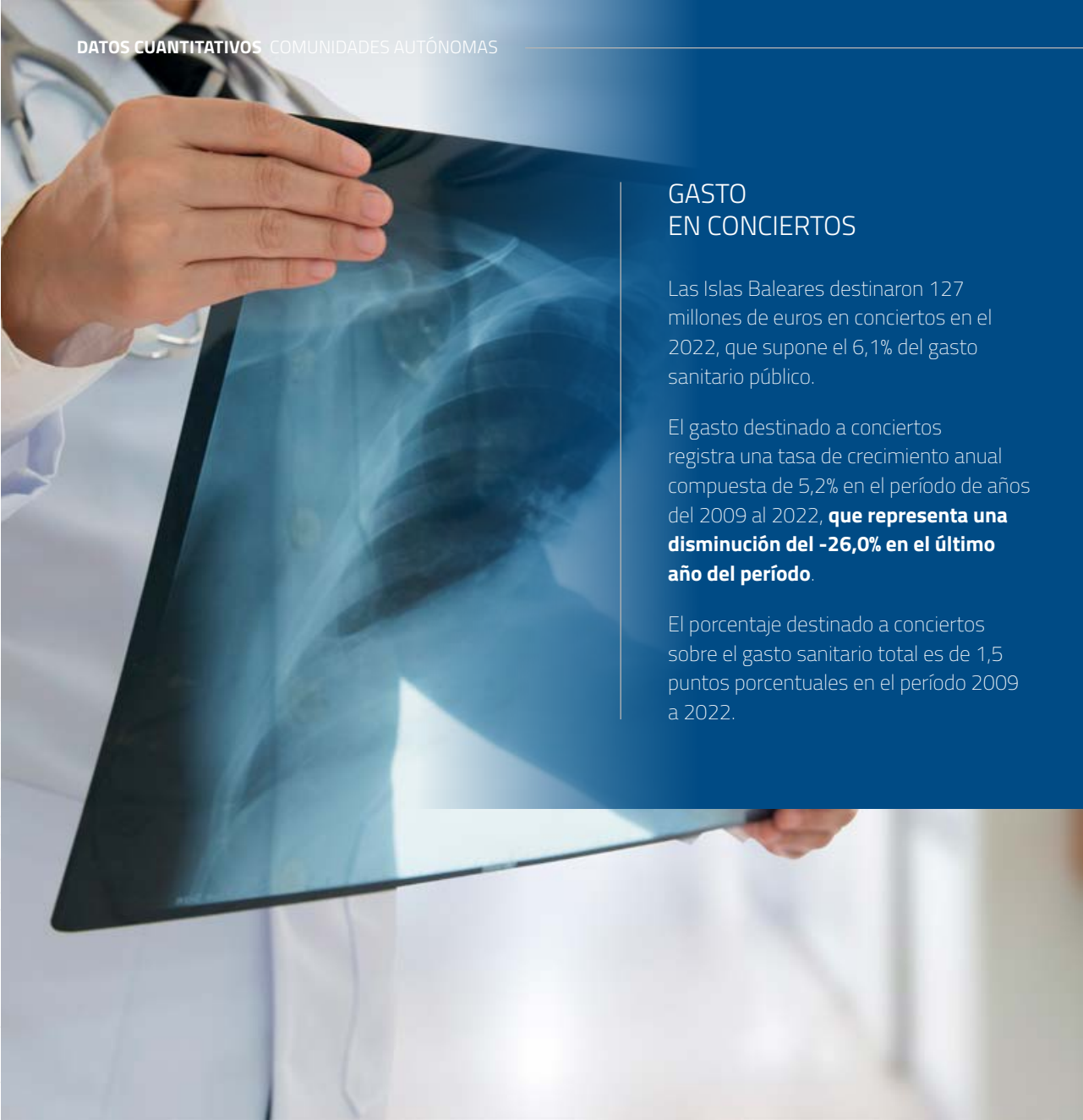

GASTO EN CONCIERTOS

Las Islas Baleares destinaron 127 millones de euros en conciertos en el 2022, que supone el 6,1% del gasto sanitario público.

El gasto destinado a conciertos registra una tasa de crecimiento anual compuesta de 5,2% en el período de años del 2009 al 2022, **que representa una disminución del -26,0% en el último año del período.**

El porcentaje destinado a conciertos sobre el gasto sanitario total es de 1,5 puntos porcentuales en el período 2009 a 2022.

Gasto en conciertos, 2022

127 M€

% destinado a conciertos sobre el gasto sanitario público, 2022

6,1%

Tasa de crecimiento anual compuesto del gasto en conciertos, 2009-2022

5,2%

Variación del % destinado a conciertos sobre el gasto sanitario total, 2009-2022

1,5pp

Fuente: Ministerio de Sanidad, Cuenta Satélite del Gasto Sanitario Público

Evolución de la partida presupuestaria de servicios asistenciales con medios ajenos, 2018-2024

Referente a los Presupuestos Generales de Baleares de 2024, la partida que recoge la asistencia sanitaria con medios ajenos cuenta con un presupuesto de, aproximadamente, 182,5 millones de euros.

La partida de otros servicios de asistencia sanitaria obtiene el porcentaje más alto del presupuesto sanitario en 2024, representando el 56,0%, seguido de conciertos con instituciones de atención especializada con 40,0% del presupuesto y conciertos para hemodiálisis con el 3,2%.

| | 2018 | 2019 | 2020 | 2021 | 2022 | 2023 | 2024 | 2024(%) |
|--|--------------------|--------------------|--------------------|--------------------|--------------------|--------------------|--------------------|----------------|
| Conciertos con instituciones de atención primaria: | 1.060.327 | 948.077 | 790.873 | 506.771 | 1.610.438 | 1.650.895 | 1.423.032 | 0,80% |
| Conciertos con instituciones de atención especializada: | 39.958.825 | 40.315.818 | 51.127.419 | 68.055.949 | 65.078.856 | 58.725.734 | 72.933.073 | 40,00% |
| Conciertos para programas especiales de hemodiálisis: | 9.032.165 | 8.765.936 | 9.749.777 | 4.379.118 | 8.740.189 | 7.219.139 | 5.872.963 | 3,20% |
| Conciertos para programas especiales de hemodiálisis | 3.525.505 | 3.065.936 | 3.919.453 | 3.137.510 | 3.472.649 | 3.242.604 | 2.049.056 | 1,10% |
| Club de diálisis | 5.506.660 | 5.700.000 | 5.830.324 | 1.241.608 | 5.267.540 | 3.976.535 | 3.823.907 | 2,10% |
| Conciertos con centros de servicios de diagnóstico, tratamiento y terapias: | 5.859.311 | 5.165.552 | 4.060.837 | 2.807.186 | 7.983.976 | 159.512 | 93.395 | 0,10% |
| Servicios asistenciales: Medisub CH | - | 100.000 | 17.100 | 38.624 | - | - | 0 | 0,00% |
| Servicios concertados de terapias respiratorias | 5.398.349 | 4.806.767 | 3.771.784 | 2.666.000 | 7.760.077 | - | 0 | 0,00% |
| Servicios concertados de resonancia nuclear magnética | 378.115 | 204.776 | 214.535 | 86.223 | 97.509 | 125.515 | 60.904 | 0,00% |
| Otras técnicas de diagnóstico por la imagen | 82.847 | 54.009 | 57.418 | 16.339 | 126.390 | 33.997 | 32.491 | 0,00% |
| Servicios asistenciales: oxigenoterapia | - | - | - | - | - | - | 0 | 0,00% |
| Servicios asistenciales: aerosolterapia | - | - | - | - | - | - | 0 | 0,00% |
| Conciertos para el transporte sanitario: | 24.051.374 | 29.000.000 | 18.175.180 | 6.983.599 | 13.372.200 | 1.675.094 | 0 | 0,00% |
| Conciertos para el transporte sanitario terrestre | 24.051.374 | 29.000.000 | 18.175.180 | 6.983.599 | 13.372.200 | 1.675.094 | 0 | 0,00% |
| Conciertos para el transporte sanitario aéreo | - | - | - | - | - | - | 0 | 0,00% |
| Asistencia sanitaria prestada por terceros: | 18.563 | 17.776 | 12.616 | 1.959 | - | - | 0 | 0,00% |
| Otros servicios de asistencia sanitaria: | 87.578.907 | 94.911.463 | 82.227.071 | 87.458.127 | 93.034.775 | 102.556.039 | 102.226.507 | 56,00% |
| Total | 167.559.472 | 179.124.622 | 166.143.773 | 170.192.709 | 189.820.434 | 171.986.413 | 182.548.970 | 100,00% |

Fuente: Presupuestos Generales de la comunidad autónoma.



NÚMERO DE ASEGURADOS Y VOLUMEN DE PRIMAS

Baleares presenta una tasa de crecimiento anual compuesta del 3,2% en el número de asegurados para el período de 2018 a 2023, y una tasa del 4,8% en el volumen de primas para el período de tiempo de 2018 a 2023 que a su vez, representa el 3,7% del mercado nacional en volumen de primas.

Porcentaje de penetración del seguro privado, 2023 **30,9%**

PORCENTAJE DEL VOLUMEN DE PRIMAS, 2023

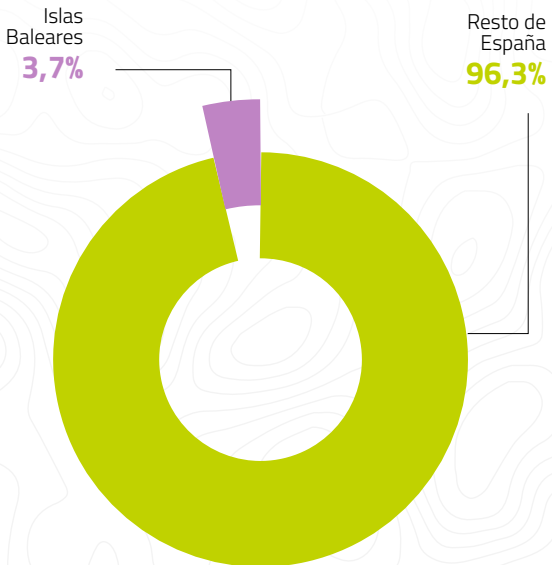

EVOLUCIÓN DEL NÚMERO DE ASEGURADOS, 2018 - 2023

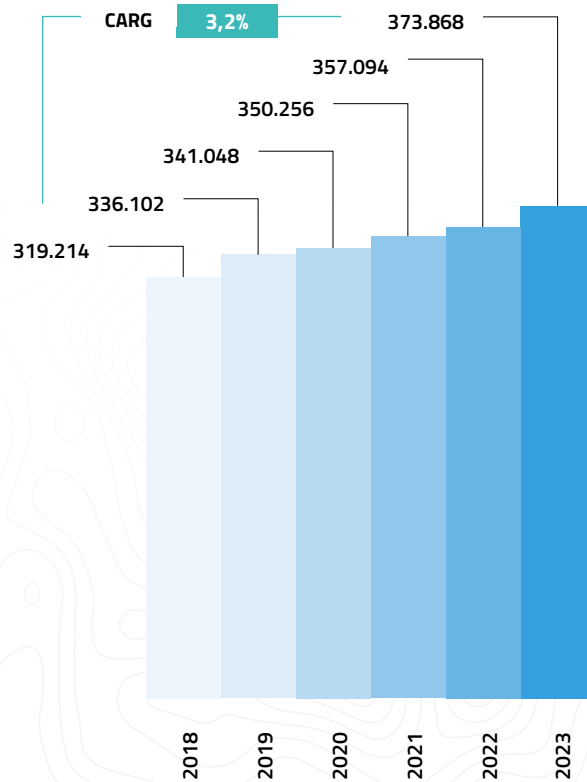

EVOLUCIÓN DEL VOLUMEN DE PRIMAS (MILLONES DE EUROS), 2018 - 2023

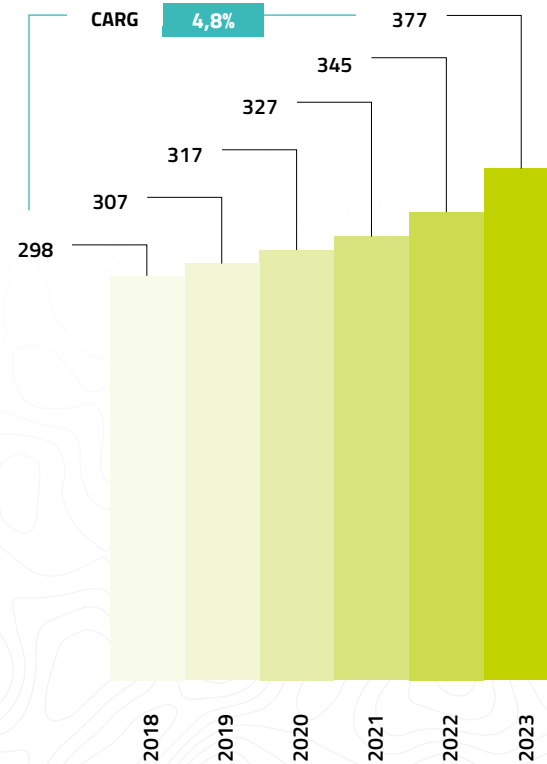

ICEA Seguro de Salud, 2024

DISTRIBUCIÓN DE HOSPITALES Y CAMAS

En Baleares el sector hospitalario privado representa el 36% de las camas y el 56% de los hospitales.

La mayor concentración de camas y hospitales en el sector hospitalario privado se ubica en hospitales generales y media y larga estancia.

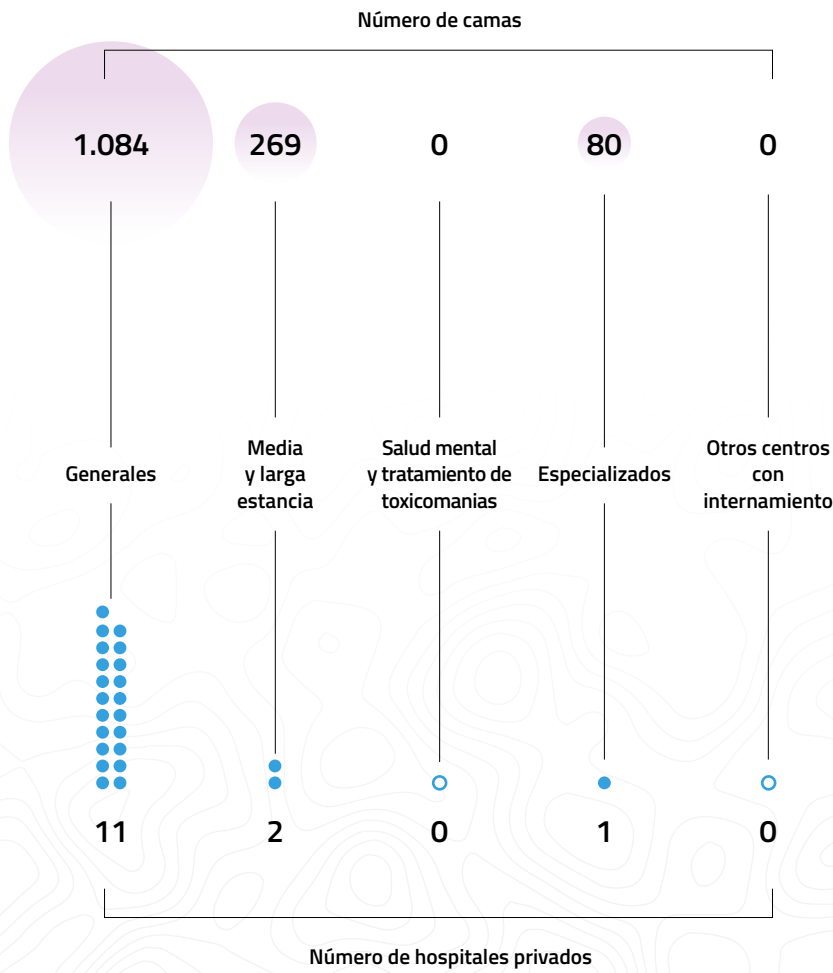
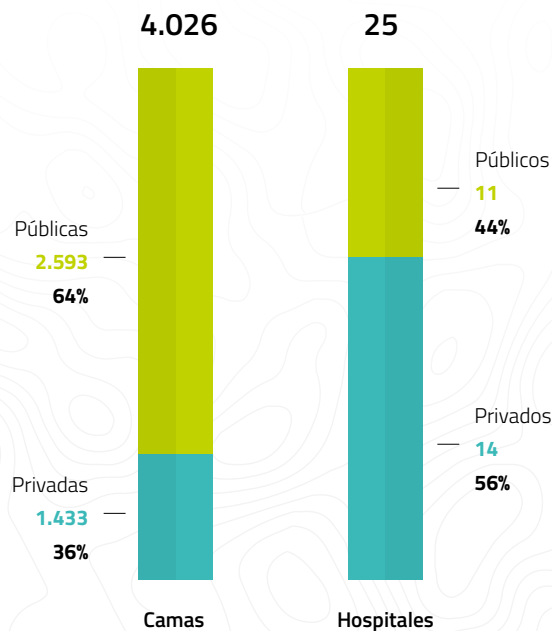

Fuente: Ministerio de Sanidad, Catálogo Nacional de Hospitales 2023

EQUIPAMIENTO DE ALTA TECNOLOGÍA

ALI: acelerador de partículas

ASD: angiografía por sustracción digital

DIAL: equipos de hemodiálisis

DO: densitómetros óseos

GAM: gammacámara

HEM: sala de hemodinámica

LIT: litotricia por ondas de choque

MAMO: mamografía

PET: tomografía por emisión de positrones

RM: resonancia magnética

SPECT: tomografía por emisión de fotones

TAC: tomografía axial computarizada

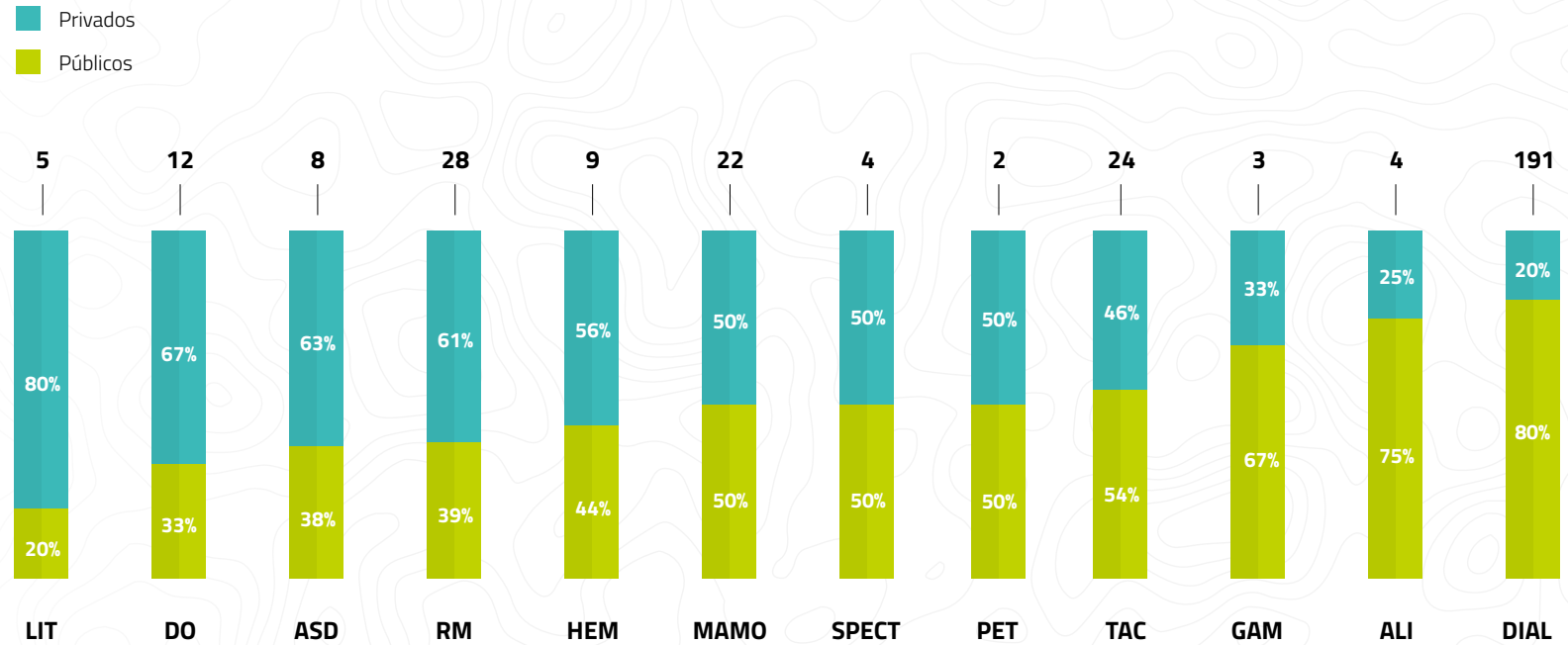

Fuente: Ministerio de Sanidad, Catálogo Nacional de Hospitales 2023

| Actividad 2021 | | Privado 2021 | % privado 2020 | % privado 2021 | Variación pp privado |
|----------------------------|-----------|--------------|----------------|----------------|----------------------|
| Ingresos | 143.947 | 57.579 | 40% | 43% | 3 pp |
| Altas | 146.254 | 58.502 | 40% | 44% | 4 pp |
| Estancias | 897.216 | 296.081 | 33% | 29% | -4 pp |
| Consultas | 3.196.975 | 1.597.383 | 52% | 50% | -2 pp |
| Urgencias | 867.651 | 412.831 | 44% | 48% | 4 pp |
| Intervenciones quirúrgicas | 131.077 | 56.921 | 47% | 43% | -4 pp |

Fuente: Ministerio de Sanidad, Estadística de Centros de Atención Especializada: hospitales y centros sin internamiento



Canarias

Datos cuantitativos



ESTIMACIÓN DEL GASTO SANITARIO EN PROVISIÓN PRIVADA (MILLONES DE EUROS)

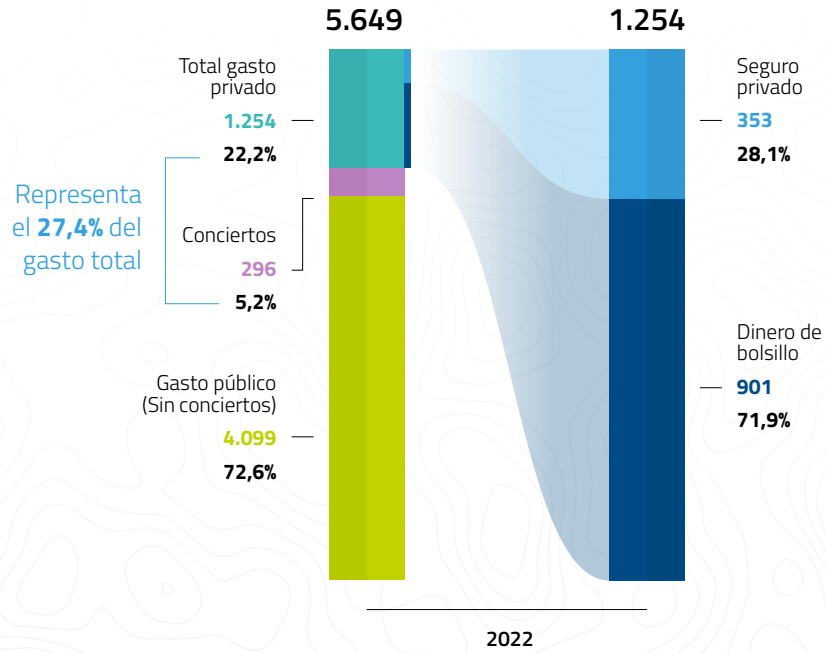

ESTIMACIÓN DE LA EVOLUCIÓN DEL GASTO SANITARIO PER CÁPITA 2021-2023 (EUROS)

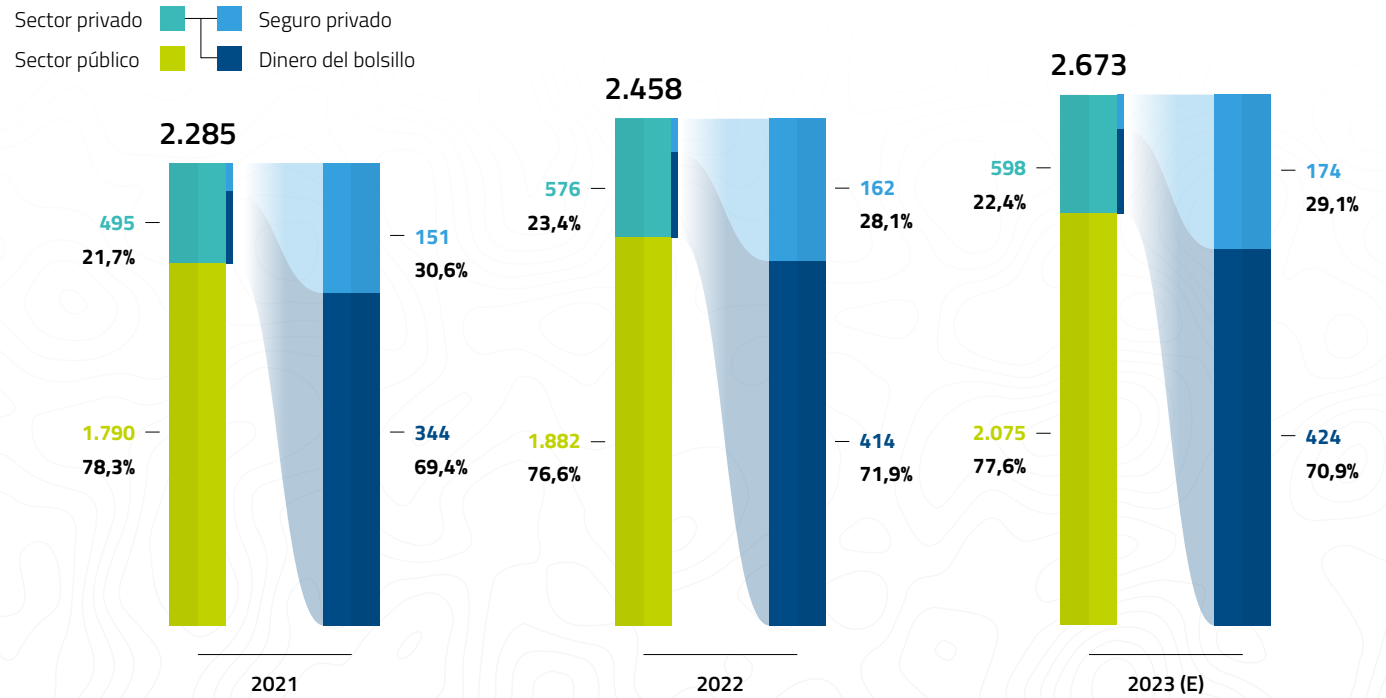

Fuente: Ministerio de Sanidad, Cuenta Satélite del Gasto Sanitario Público y presupuestos iniciales ajustados por la desviación media producida; INE: Encuesta de presupuestos familiares; ICEA Seguro de Salud



GASTO EN CONCIERTOS

Canarias destinó 296 millones de euros en conciertos en el 2022, que supone el 7,2% del gasto sanitario público.

El gasto destinado a conciertos registra una tasa de crecimiento anual compuesta de 0,2 % en el período de años del 2009 al 2022, **que representa un aumento del 4,1% en el último año del período.**

El porcentaje destinado a conciertos sobre el gasto sanitario total es de -2,4 puntos porcentuales en el período 2009 a 2022.

Gasto en conciertos, 2022

296 M€

% destinado a conciertos sobre el gasto sanitario público, 2022

7,2%

Tasa de crecimiento anual compuesto del gasto en conciertos, 2009-2022

0,2%

Variación del % destinado a conciertos sobre el gasto sanitario total, 2009-2022

-2,4pp

Fuente: Ministerio de Sanidad, Cuenta Satélite del Gasto Sanitario Público

Evolución de la partida presupuestaria de servicios asistenciales con medios ajenos, 2018-2024

Referente a los Presupuestos Generales de Canarias de 2024, la partida que recoge la asistencia sanitaria con medios ajenos cuenta con un presupuesto de, aproximadamente, 243 millones de euros.

La partida de conciertos con instituciones cerradas obtiene el porcentaje más alto del presupuesto sanitario en 2024, representando el 69,7%, seguido de asistencia concertada con 15,4% del presupuesto y conciertos para hemodiálisis con el 13,1%.

| | 2018 | 2019 | 2020 | 2021 | 2022 | 2023 | 2024 | 2024(%) |
|--|--------------------|--------------------|--------------------|--------------------|--------------------|--------------------|--------------------|----------------|
| Conciertos con instituciones cerradas: | 144.879.553 | 150.266.278 | 157.196.246 | 157.316.853 | 159.536.886 | 159.544.768 | 169.513.733 | 69,70% |
| Comunidades autónomas | 50.000 | - | - | - | - | - | 0 | 0,00% |
| Entes territoriales | 13.979.076 | 13.884.276 | 12.050.028 | 12.050.028 | 12.049.928 | 11.842.094 | 11.856.668 | 4,90% |
| Entidades privadas | 130.745.915 | 136.280.352 | 144.119.213 | 144.239.820 | 146.459.853 | 145.577.724 | 154.052.934 | 63,30% |
| Entidades privadas, prod. farm. dispensación ambulatoria | 104.562 | 101.650 | 27.005 | 27.005 | 27.005 | 24.850 | 57.430 | 0,00% |
| Mutuas de accidentes de trabajo | - | - | - | - | 100 | 100 | 25.558 | 0,00% |
| Programa de Atención Sociosanitaria Área Mayores | - | - | 1.000.000 | 1.000.000 | 1.000.000 | 2.100.000 | 3.521.143 | 1,40% |
| Conciertos programas especiales de hemodiálisis: | 28.147.390 | 28.107.390 | 28.127.390 | 31.451.963 | 22.200.660 | 31.042.447 | 31.792.577 | 13,10% |
| Hemodiálisis en centros hospitalarios | 6.397.549 | 6.397.549 | 6.417.549 | 8.621.255 | 7.590.038 | 7.822.676 | 7.999.724 | 3,30% |
| Otras hemodiálisis en centros no hospitalarios | 9.377.760 | 9.377.760 | 9.377.760 | 10.016.597 | 9.921.278 | 9.100.736 | 9.716.092 | 4,00% |
| Club de diálisis | 12.372.081 | 12.332.081 | 12.332.081 | 12.814.111 | 10.859.616 | 14.119.035 | 14.076.761 | 5,80% |
| Asistencia concertada centros, diagnóstico y/o tratamiento y programas especiales oxigenoterapia: | 42.253.434 | 42.294.055 | 35.075.346 | 35.241.919 | 34.329.135 | 34.576.088 | 37.472.805 | 15,40% |
| Oxigenoterapia en domicilio | 8.218.555 | 8.193.235 | 8.083.224 | 8.049.797 | 8.205.556 | 8.922.454 | 11.575.680 | 4,80% |
| Conciertos resonancia magnética y medicina nuclear | 19.061.271 | 19.049.471 | 16.191.232 | 16.391.232 | 15.406.740 | 16.005.489 | 15.339.583 | 6,30% |
| TAC | - | - | - | - | - | - | 0 | 0,00% |
| Conciertos para rehabilitación fisioterapia | 12.296.853 | 12.296.853 | 9.953.393 | 9.953.393 | 9.953.393 | 8.942.244 | 9.181.437 | 3,80% |
| Otros servicios especiales | 1.288.422 | 1.283.422 | 5.000 | 5.000 | 8.822 | 5.000 | 5.000 | 0,00% |
| Conciertos para logopedia | 1.388.333 | 1.471.074 | 842.497 | 842.497 | 888.518 | 700.901 | 1.371.105 | 0,60% |
| Conciertos por el programa especial de transporte: | 227.719 | 235.321 | 235.328 | 235.328 | 175.944 | 163.932 | 90.634 | 0,00% |
| Traslados de enfermos con otros medios de transporte | 227.719 | 235.321 | 192.902 | 192.902 | 133.518 | 121.506 | 89.634 | 0,00% |
| Servicios concertados de ambulancias | - | - | 42.426 | 42.426 | 42.426 | 42.426 | 1.000 | 0,00% |
| Otros servicios de asistencia sanitaria: | 3.727.181 | 3.674.782 | 3.631.019 | 3.683.541 | 4.170.638 | 4.299.934 | 4.401.466 | 1,80% |
| Reintegro gastos asistencia sanitaria | 489.823 | 486.723 | 482.847 | 482.847 | 482.847 | 446.771 | 264.013 | 0,10% |
| Otros servicios de asistencia sanitaria | 3.237.358 | 3.188.059 | 3.148.172 | 3.200.694 | 3.689.613 | 3.853.163 | 4.137.453 | 1,70% |
| Convenios con universidades: plazas vinculadas | - | - | - | - | - | - | 0 | 0,00% |
| Total | 219.235.277 | 224.577.826 | 224.265.329 | 227.929.604 | 220.413.263 | 229.627.169 | 243.271.215 | 100,00% |

Fuente: Presupuestos Generales de la comunidad autónoma.

NÚMERO DE ASEGURADOS Y VOLUMEN DE PRIMAS

Canarias presenta una tasa de crecimiento anual compuesta del 3,8% en el número de asegurados para el período de 2018 a 2023, y una tasa del 6,2% en el volumen de primas para el período de tiempo de 2018 a 2023 que a su vez, representa el 3,7% del mercado nacional en volumen de primas.

Porcentaje de penetración del seguro privado, 2023 **21,6%**

PORCENTAJE DEL VOLUMEN DE PRIMAS, 2023

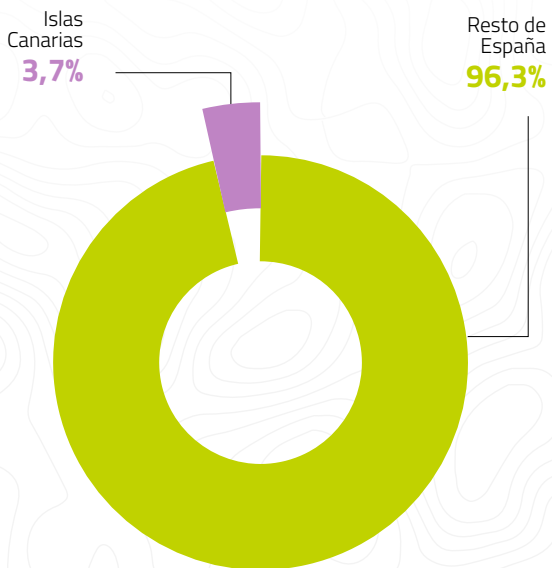

EVOLUCIÓN DEL NÚMERO DE ASEGURADOS, 2018 - 2023

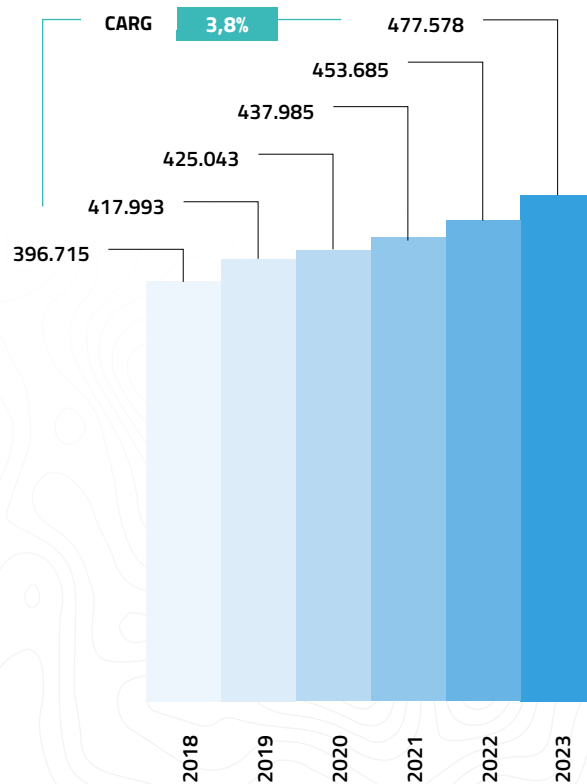

EVOLUCIÓN DEL VOLUMEN DE PRIMAS (MILLONES DE EUROS), 2018 - 2023

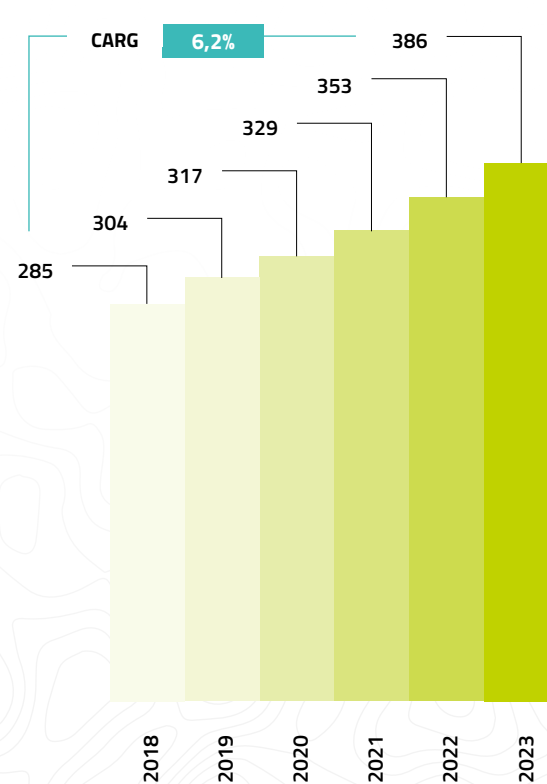

ICEA Seguro de Salud, 2024

DISTRIBUCIÓN DE HOSPITALES Y CAMAS

En Canarias el sector hospitalario privado representa el 35% de las camas y el 68% de los hospitales.

La mayor concentración de camas y hospitales en el sector hospitalario privado se ubica en hospitales generales.

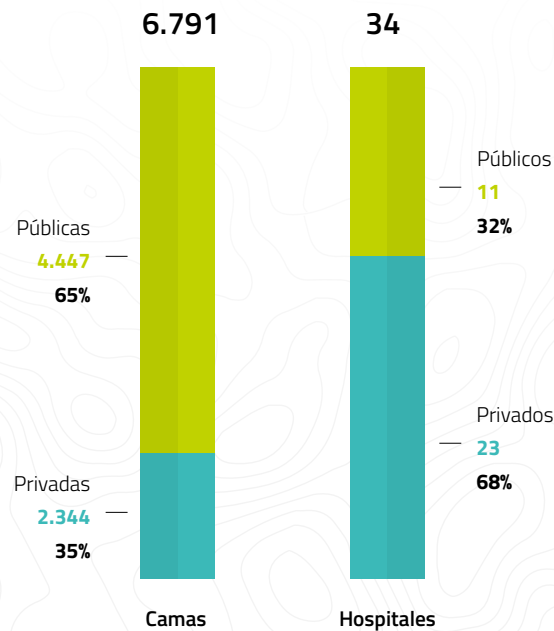

DISTRIBUCIÓN PORCENTUAL DE HOSPITALES CON O SIN CONCIERTO, 2023

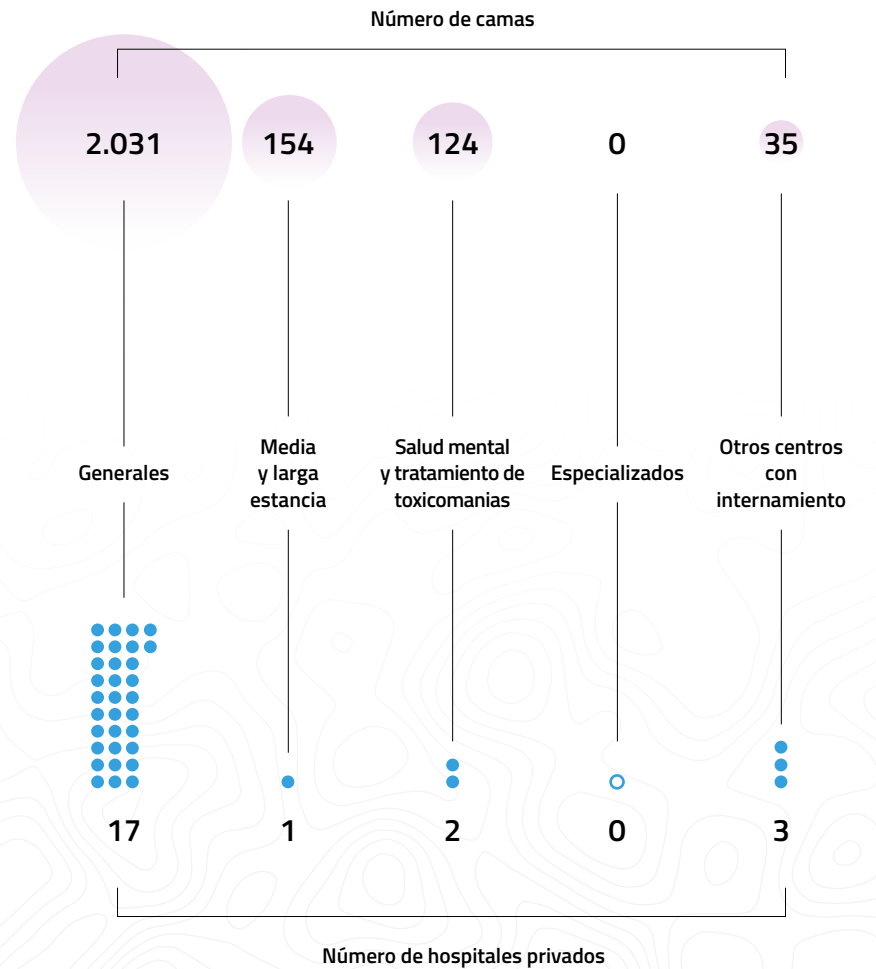

Fuente: Ministerio de Sanidad, Catálogo Nacional de Hospitales 2023

EQUIPAMIENTO DE ALTA TECNOLOGÍA

ALI: acelerador de partículas

ASD: angiografía por sustracción digital

DIAL: equipos de hemodiálisis

DO: densitómetros óseos

GAM: gammacámara

HEM: sala de hemodinámica

LIT: litotricia por ondas de choque

MAMO: mamografía

PET: tomografía por emisión de positrones

RM: resonancia magnética

SPECT: tomografía por emisión de fotones

TAC: tomografía axial computarizada

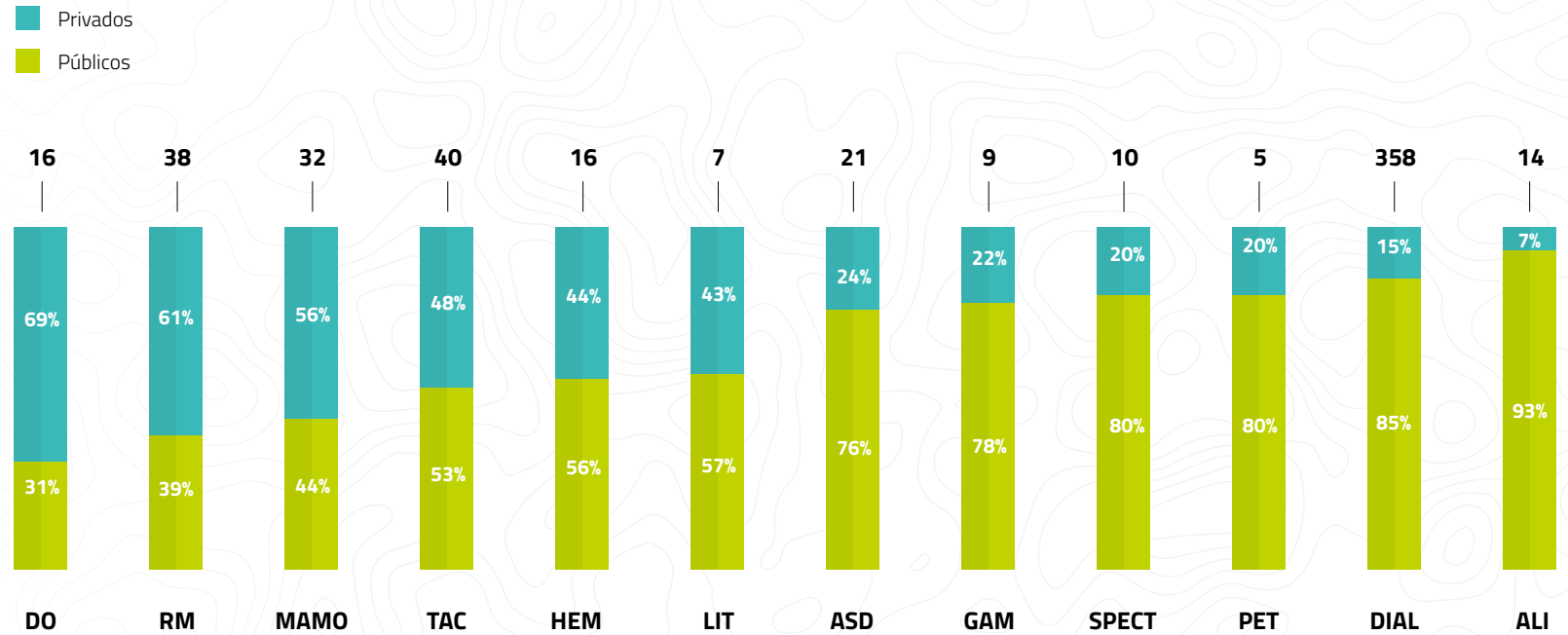

Fuente: Ministerio de Sanidad, Catálogo Nacional de Hospitales 2023

| Actividad 2021 | | Privado 2021 | % privado 2020 | % privado 2021 | Variación pp privado |
|----------------------------|-----------|--------------|----------------|----------------|----------------------|
| Ingresos | 191.649 | 67.077 | 35% | 36% | 1 pp |
| Altas | 184.588 | 59.068 | 32% | 34% | 2 pp |
| Estancias | 1.742.808 | 557.699 | 32% | 32% | 0 pp |
| Consultas | 4.862.905 | 1.565.972 | 30% | 32% | 2 pp |
| Urgencias | 1.021.703 | 410.360 | 40% | 40% | 0 pp |
| Intervenciones quirúrgicas | 183.474 | 86.482 | 48% | 47% | -1 pp |

Fuente: Ministerio de Sanidad, Estadística de Centros de Atención Especializada: hospitales y centros sin internamiento



Cantabria

Datos cuantitativos

ESTIMACIÓN DEL GASTO SANITARIO EN PROVISIÓN PRIVADA (MILLONES DE EUROS)

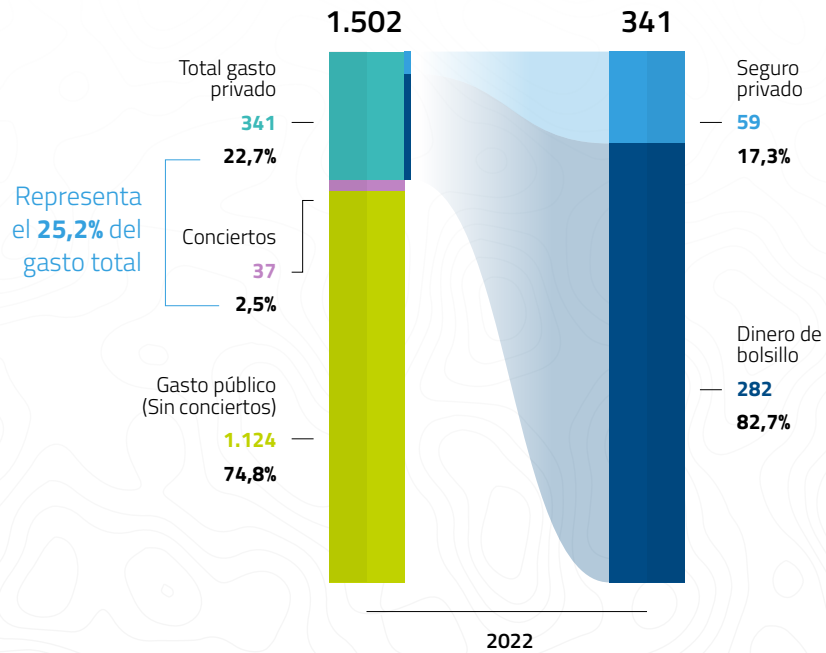

ESTIMACIÓN DE LA EVOLUCIÓN DEL GASTO SANITARIO PER CÁPITA 2021-2023 (EUROS)

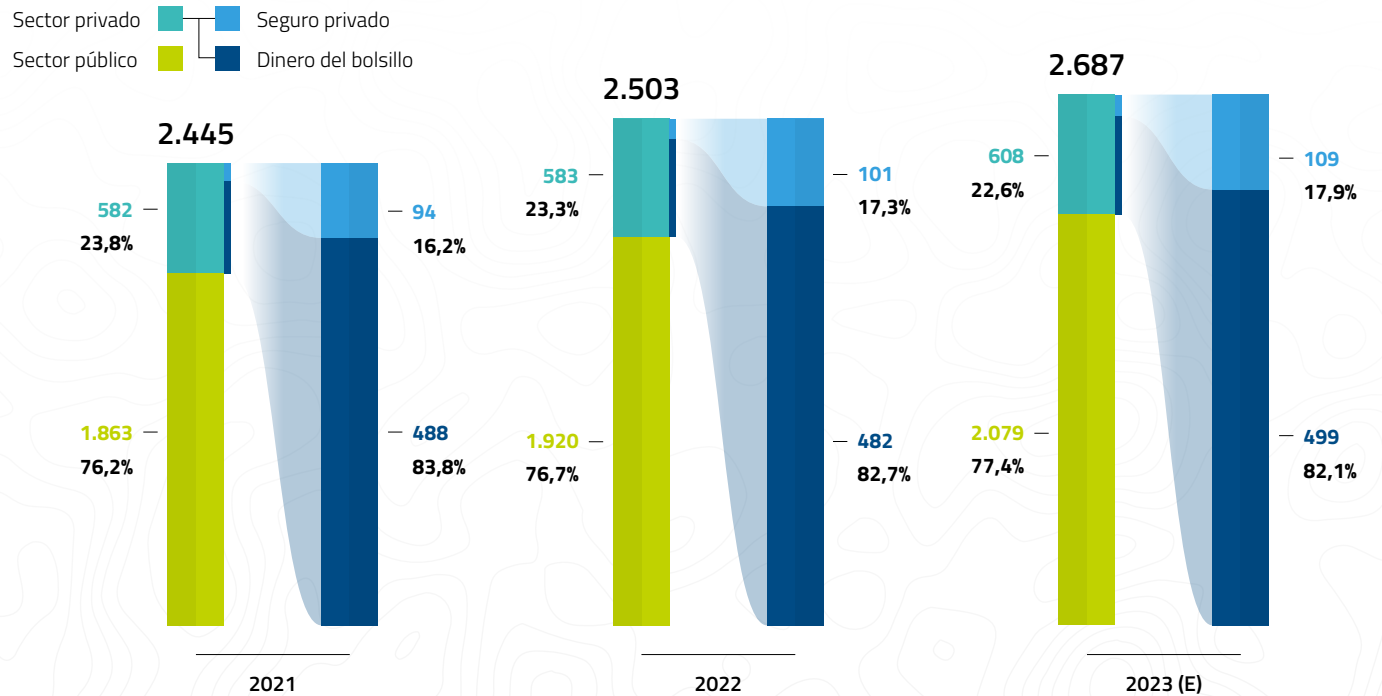

Fuente: Ministerio de Sanidad, Cuenta Satélite del Gasto Sanitario Público y presupuestos iniciales ajustados por la desviación media producida; INE: Encuesta de presupuestos familiares; ICEA Seguro de Salud

GASTO EN CONCIERTOS

Cantabria destinó 37 millones de euros en conciertos en el 2022, que supone el 3,3% del gasto sanitario público.

El gasto destinado a conciertos registra una tasa de crecimiento anual compuesta de 1,5% en el período de años del 2009 al 2022, **que representa un aumento del 9,4% en el último año del período.**

El porcentaje destinado a conciertos sobre el gasto sanitario total es de -0,5 puntos porcentuales en el período 2009 a 2022.

Gasto en conciertos, 2022

37 M€

% destinado a conciertos sobre el gasto sanitario público, 2022

3,3%

Tasa de crecimiento anual compuesta del gasto en conciertos, 2009-2022

1,5%

Variación del % destinado a conciertos sobre el gasto sanitario total, 2009-2022

-0,5pp

Fuente: Ministerio de Sanidad, Cuenta Satélite del Gasto Sanitario Público

Evolución de la partida presupuestaria de servicios asistenciales con medios ajenos, 2018-2024

Referente a los Presupuestos Generales de Cantabria de 2024, la partida que recoge la asistencia sanitaria con medios ajenos cuenta con un presupuesto de, aproximadamente, 28 millones de euros.

La partida de conciertos con instituciones de atención especializada obtiene el porcentaje más alto del presupuesto sanitario en 2024, representando el 58,6%, seguido de conciertos con centros de diagnóstico y terapias con 18,5% del presupuesto y conciertos para hemodiálisis con el 16,7%.

| | 2018 | 2019 | 2020 | 2021 | 2022 | 2023 | 2024 | 2024(%) |
|--|-------------------|-------------------|-------------------|-------------------|-------------------|-------------------|-------------------|----------------|
| Conciertos instituciones atención primaria: | 146.000 | 115.000 | 115.000 | 117.300 | 99.820 | 99.520 | 99.520 | 0,40% |
| Con entes territoriales | 120.000 | 90.000 | 90.000 | 91.800 | 77.227 | 79.412 | 79.412 | 0,30% |
| Con entidades privadas | 26.000 | 25.000 | 25.000 | 25.500 | 22.593 | 20.108 | 20.108 | 0,10% |
| Conciertos con instituciones de atención especializada: | 7.700.000 | 6.700.000 | 11.845.013 | 12.500.000 | 13.290.000 | 14.100.000 | 16.600.000 | 58,60% |
| Con entidades privadas | 7.700.000 | 6.700.000 | 11.845.013 | 12.500.000 | 13.290.000 | 14.100.000 | 16.600.000 | 58,60% |
| Conciertos programas especiales hemodiálisis: | 3.750.000 | 3.930.000 | 4.010.000 | 4.830.000 | 4.057.880 | 4.740.346 | 4.740.346 | 16,70% |
| Club de diálisis | 3.000.000 | 3.160.000 | 3.310.000 | 3.830.000 | 3.304.780 | 3.368.454 | 3.368.454 | 11,90% |
| Otras hemodiálisis en centros no hospitalarios | 750.000 | 770.000 | 700.000 | 1.000.000 | 753.100 | 1.371.892 | 1.371.892 | 4,80% |
| Conciertos con centros o servicios de diagnóstico, tratamientos y terapias: | 3.776.715 | 3.773.775 | 970.660 | 5.071.021 | 2.853.806 | 5.578.117 | 5.239.893 | 18,50% |
| Terapia de la insuficiencia respiratoria a domicilio | 3.220.000 | 3.285.000 | 770.660 | 4.481.611 | 2.658.000 | 4.577.329 | 4.738.329 | 16,70% |
| Conciertos para técnicas de diagnóstico por imagen | 194.715 | 326.775 | 50.000 | 208.410 | 124.040 | 919.372 | 481.148 | 1,70% |
| Otros servicios especiales | 362.000 | 162.000 | 150.000 | 381.000 | 71.766 | 81.416 | 20.416 | 0,10% |
| Conciertos para el programa especial transporte: | 7.500 | 15.000 | 15.000 | 15.300 | 5.035.138 | | | 0,00% |
| Servicios concertados de ambulancias | 0 | 0 | 0 | 0 | 3.253.392 | | | 0,00% |
| Traslados de enfermos con otros medios de transporte | 7.500 | 15.000 | 15.000 | 15.300 | 1.781.746 | | | 0,00% |
| Otros servicios de asistencia sanitaria: | 1.214.538 | 1.422.007 | 1.035.000 | 1.291.000 | 1.471.646 | 1.454.649 | 1.626.809 | 5,70% |
| Reintegro de gastos | 300.000 | 350.000 | 135.000 | 220.000 | 310.100 | 320.000 | 450.000 | 1,60% |
| Otros servicios de asistencia sanitaria | 49.538 | 212.007 | 0 | 100.000 | 124.040 | 125.704 | 142.864 | 0,50% |
| Convenios con universidades. Plazas vinculadas | 850.000 | 850.000 | 890.000 | 961.000 | 1.028.646 | 1.008.945 | 1.033.945 | 3,70% |
| Reintegro de gastos a mutuas de accidente de trabajo | 15.000 | 10.000 | 10.000 | 10.000 | 8.860 | | 99.520 | 0,40% |
| Total | 16.594.753 | 15.955.782 | 17.990.673 | 23.824.621 | 26.808.290 | 25.972.632 | 28.306.568 | 100,00% |

Fuente: Presupuestos Generales de la comunidad autónoma.



NÚMERO DE ASEGURADOS Y VOLUMEN DE PRIMAS

Cantabria presenta una tasa de crecimiento anual compuesta del 15,3% en el número de asegurados para el período de 2018 a 2023, y una tasa del 22,7% en el volumen de primas para el período de tiempo de 2018 a 2023 que a su vez, representa el 0,6% del mercado nacional en volumen de primas.

Porcentaje de penetración del seguro privado, 2023 **11,8%**

PORCENTAJE DEL VOLUMEN DE PRIMAS, 2023

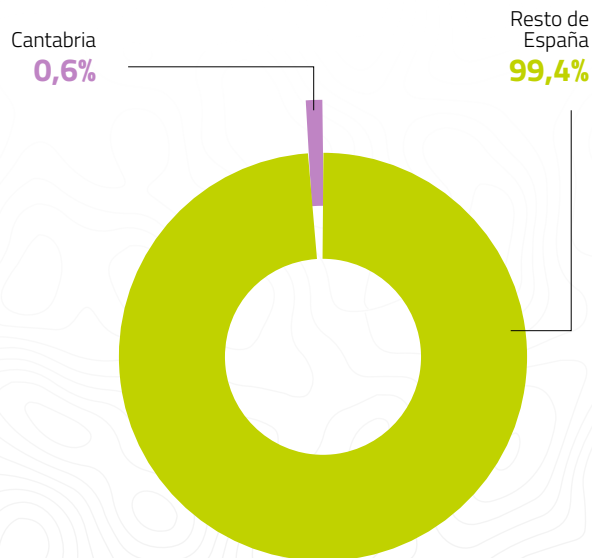

EVOLUCIÓN DEL NÚMERO DE ASEGURADOS, 2018 - 2023

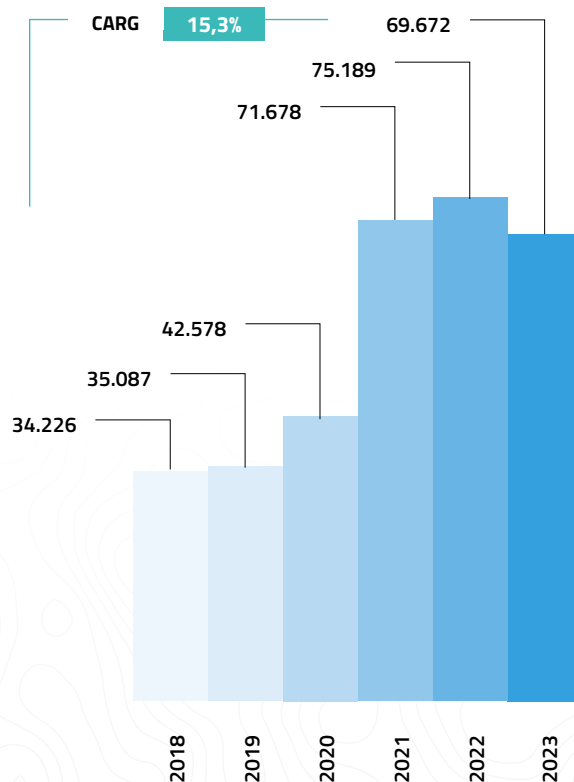

EVOLUCIÓN DEL VOLUMEN DE PRIMAS (MILLONES DE EUROS), 2018 - 2023

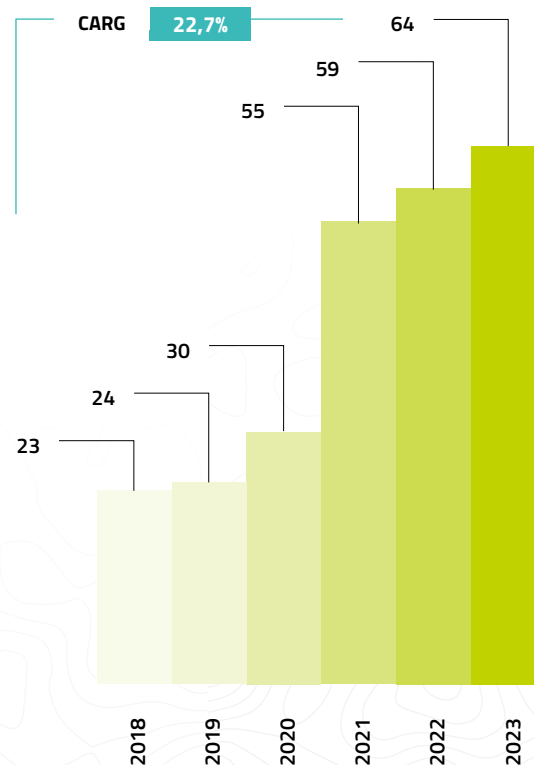

ICEA Seguro de Salud, 2024

DISTRIBUCIÓN DE HOSPITALES Y CAMAS

En Cantabria el sector hospitalario privado representa el 18% de las camas y el 43% de los hospitales.

La mayor concentración de camas y hospitales en el sector hospitalario privado se ubica en hospitales de media y larga estancia y en hospitales generales.

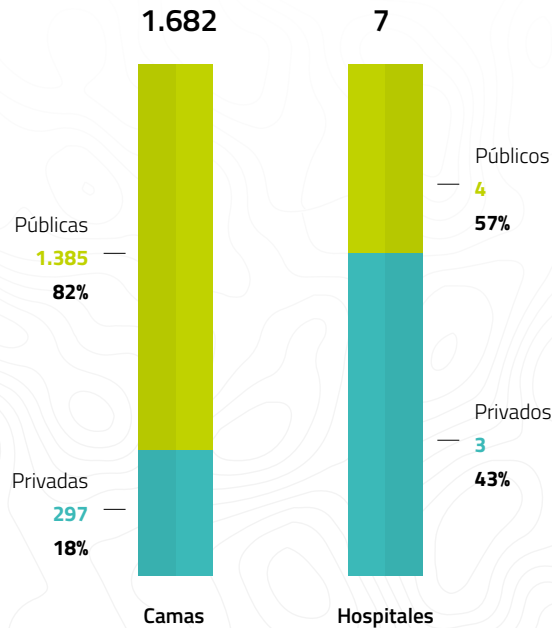

DISTRIBUCIÓN PORCENTUAL DE HOSPITALES CON O SIN CONCIERTO, 2023

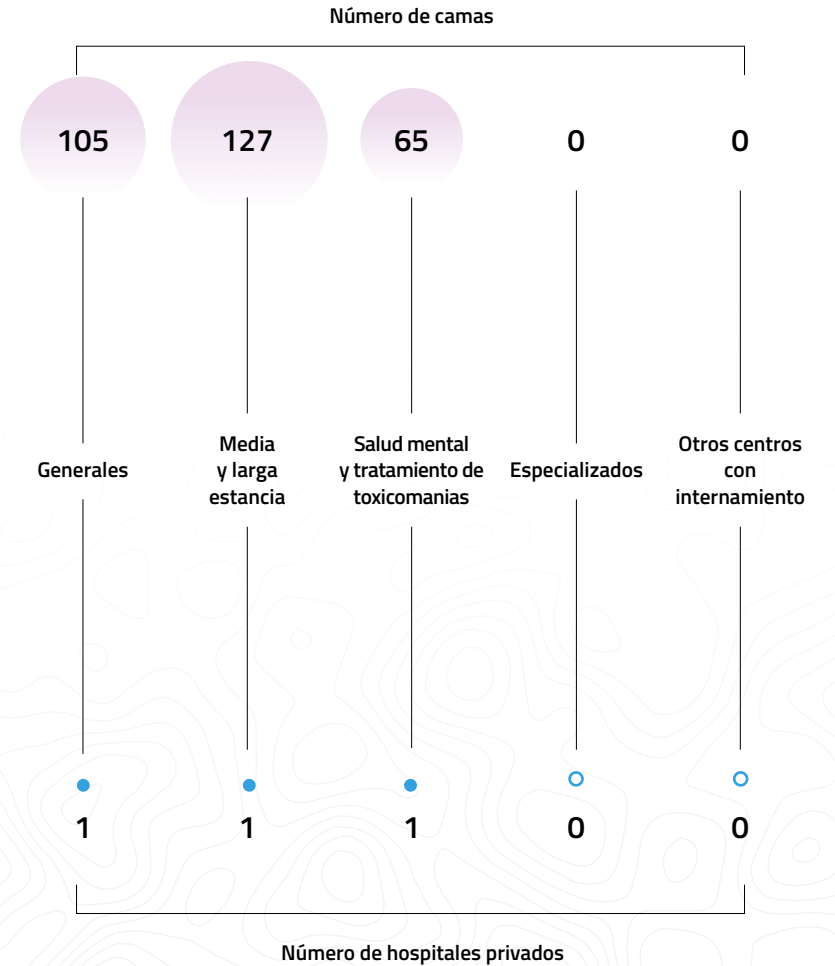

Fuente: Ministerio de Sanidad, Catálogo Nacional de Hospitales 2023

EQUIPAMIENTO DE ALTA TECNOLOGÍA

ALI: acelerador de partículas

ASD: angiografía por sustracción digital

DIAL: equipos de hemodiálisis

DO: densitómetros óseos

GAM: gammacámara

HEM: sala de hemodinámica

LIT: litotricia por ondas de choque

MAMO: mamografía

PET: tomografía por emisión de positrones

RM: resonancia magnética

SPECT: tomografía por emisión de fotones

TAC: tomografía axial computarizada

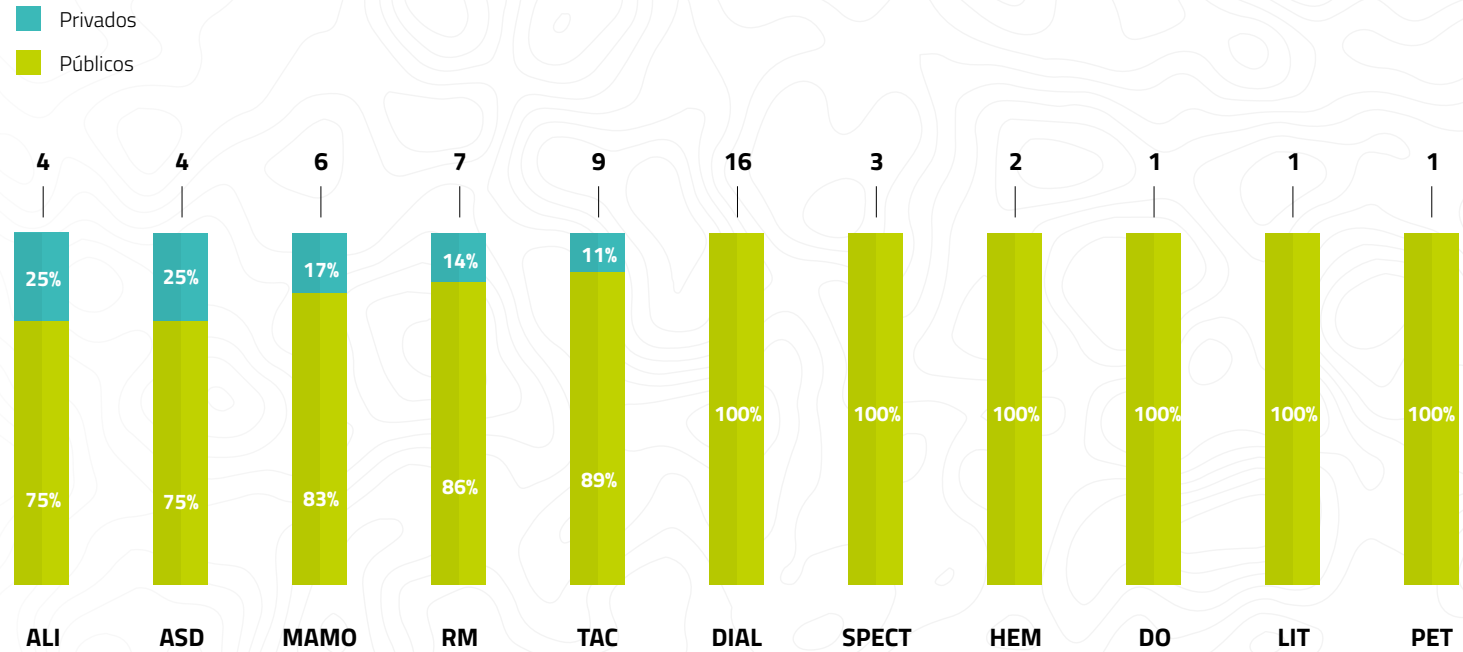

Fuente: Ministerio de Sanidad, Catálogo Nacional de Hospitales 2023

| Actividad 2021 | Privado 2021 | % privado 2020 | % privado 2021 | Variación pp privado | |
|----------------------------|--------------|----------------|----------------|----------------------|-------|
| Ingresos | 56.308 | 5.068 | 9% | 9% | 0 pp |
| Altas | 56.466 | 5.082 | 9% | 9% | 0 pp |
| Estancias | 532.323 | 165.020 | 31% | 30% | -1 pp |
| Consultas | 1.040.674 | 8.807 | 1% | 1% | 0 pp |
| Urgencias | 317.140 | 24.797 | 9% | 8% | -1 pp |
| Intervenciones quirúrgicas | 43.277 | 7.542 | 19% | 17% | -2 pp |

Fuente: Ministerio de Sanidad, Estadística de Centros de Atención Especializada: hospitales y centros sin internamiento

ESTIMACIÓN DEL GASTO SANITARIO EN PROVISIÓN PRIVADA (MILLONES DE EUROS)

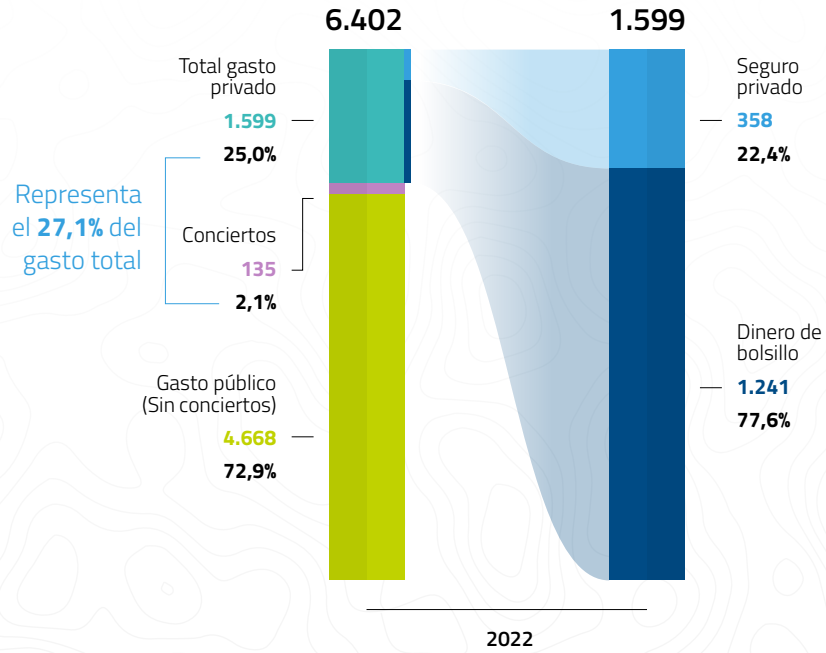

ESTIMACIÓN DE LA EVOLUCIÓN DEL GASTO SANITARIO PER CÁPITA 2021-2023 (EUROS)

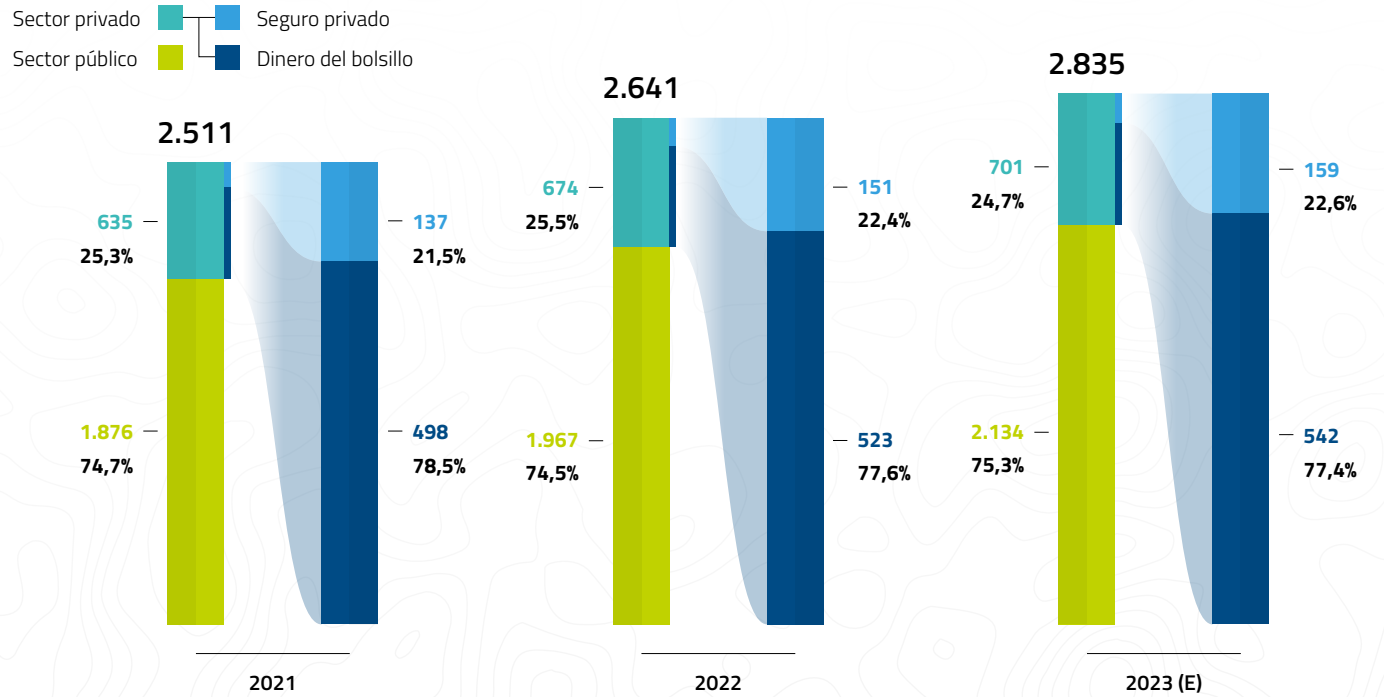

Fuente: Ministerio de Sanidad, Cuenta Satélite del Gasto Sanitario Público y presupuestos iniciales ajustados por la desviación media producida; INE: Encuesta de presupuestos familiares; ICEA Seguro de Salud

GASTO EN CONCIERTOS

Castilla y León destinó 135 millones de euros en conciertos en el 2022, que supone el 2,9% del gasto sanitario público.

El gasto destinado a conciertos registra una tasa de crecimiento anual compuesta de -0,3% en el período de años del 2009 al 2022, **que representa un aumento del 6,0% en el último año del período.**

El porcentaje destinado a conciertos sobre el gasto sanitario total es de -1,1 puntos porcentuales en el período 2009 a 2022.

Gasto en conciertos, 2022

135 M€

% destinado a conciertos sobre el gasto sanitario público, 2022

2,9%

Tasa de crecimiento anual compuesto del gasto en conciertos, 2009-2022

-0,3%

Variación del % destinado a conciertos sobre el gasto sanitario total, 2009-2022

-1,1pp

Fuente: Ministerio de Sanidad, Cuenta Satélite del Gasto Sanitario Público

Evolución de la partida presupuestaria de servicios asistenciales con medios ajenos, 2018-2024

Referente a los Presupuestos Generales de Castilla y León de 2024, la partida que recoge la asistencia sanitaria con medios ajenos cuenta con un presupuesto de, aproximadamente, 205,9 millones de euros.

La partida de conciertos para el programa especial de transporte obtiene el porcentaje más alto del presupuesto sanitario en 2024, representando el 63%, seguido de conciertos con centros de diagnóstico y terapias con 15% del presupuesto y conciertos con instituciones de atención especializada con el 11%.

| | 2018 | 2019 | 2020 | 2021 | 2022 | 2023 | 2024 | 2024(%) |
|--|--------------------|--------------------|--------------------|--------------------|--------------------|--------------------|--------------------|-------------|
| Conciertos instituciones atención especializada | 36.850.606 | 36.850.606 | 36.850.606 | 33.254.996 | 33.074.996 | 22.108.961 | 22.860.663 | 11% |
| Con entidades privadas | 36.850.606 | 36.850.606 | 36.850.606 | 33.254.996 | 33.074.996 | 22.108.961 | 22.860.663 | 11% |
| Conciertos programas especiales hemodiálisis: | 8.468.767 | 8.468.767 | 8.468.767 | 7.622.737 | 7.622.737 | 13.094.778 | 13.540.001 | 7% |
| Club diálisis | - | - | - | - | - | 9.281.909 | 9.597.494 | 5% |
| Hemodiálisis en centros no hospitalarios | - | - | - | - | - | 3.812.869 | 3.942.507 | 2% |
| Hemodiálisis en centros hospitalarios | 8.468.767 | 8.468.767 | 8.468.767 | 7.622.737 | 7.622.737 | 0 | 0 | 0% |
| Conciertos con centros o servicios de diagnóstico, tratamientos y terapias: | 23.553.702 | 23.553.702 | 23.553.702 | 21.420.410 | 21.420.410 | 30.175.913 | 31.201.894 | 15% |
| Para litotricias renales extracorpóreas | 3.094 | 3.094 | 3.094 | 2.785 | 2.785 | 0 | 0 | 0% |
| Terapia insuficiencia respiratoria a domicilio oxigenoterapia | 8.395.045 | 8.395.045 | 8.395.045 | 7.656.380 | 7.656.380 | 8.489.413 | 8.778.054 | 4% |
| Terapia insuficiencia respiratoria a domicilio aerosolterapia | 572.983 | 572.983 | 572.983 | 515.742 | 515.742 | 1.027.770 | 1.062.715 | 1% |
| Terapia insuficiencia respiratoria a domicilio otras terapias | 6.393.808 | 6.393.808 | 6.393.808 | 5.874.787 | 5.874.787 | 10.270.870 | 10.620.079 | 5% |
| Para técnicas diagnóstico imagen resonancia nuclear magnética | 1.788.875 | 1.788.875 | 1.788.875 | 1.610.167 | 1.610.167 | 1.947.854 | 2.014.081 | 1% |
| Para técnicas diagnóstico imagen TAC | 93.059 | 93.059 | 93.059 | 83.763 | 83.763 | 26.706 | 27.614 | 0% |
| Para técnicas diagnóstico imagen otros | 1.006.341 | 1.006.341 | 1.006.341 | 905.808 | 905.808 | 2.301.797 | 2.380.058 | 1% |
| Para rehabilitación fisioterapia | 2.974.201 | 2.974.201 | 2.974.201 | 2.677.079 | 2.677.079 | 3.024.142 | 3.126.962 | 1% |
| Otros servicios especiales | 2.326.296 | 2.326.296 | 2.326.296 | 2.093.899 | 2.093.899 | 3.087.361 | 3.192.331 | 2% |
| Conciertos para el programa especial transporte: | 66.579.048 | 66.579.048 | 66.579.048 | 81.582.302 | 81.151.874 | 124.840.475 | 129.085.051 | 63% |
| Servicios concertados de ambulancias | 62.315.148 | 62.315.148 | 62.315.148 | 77.126.526 | 76.696.098 | 118.749.174 | 122.786.646 | 60% |
| Traslados de enfermos. Otros medios de transporte | 4.263.900 | 4.263.900 | 4.263.900 | 4.455.776 | 4.455.776 | 6.091.301 | 6.298.405 | 3% |
| Otros servicios de asistencia sanitaria: | 7.835.632 | 7.835.632 | 7.835.632 | 7.728.063 | 7.728.063 | 8.992.108 | 9.297.839 | 5% |
| Reintegro de gastos de asistencia sanitaria | 578.060 | 578.060 | 578.060 | 520.312 | 520.312 | 0 | 0 | 0% |
| Otros servicios de asistencia sanitaria | 2.735.338 | 2.735.338 | 2.735.338 | 2.591.906 | 2.591.906 | 4.283.946 | 4.429.600 | 2% |
| Convenios con universidades. Plazas vinculadas | 4.522.234 | 4.522.234 | 4.522.234 | 4.615.845 | 4.615.845 | 4.708.162 | 4.868.239 | 3% |
| Total | 143.287.755 | 143.287.755 | 143.287.755 | 151.608.508 | 150.998.080 | 199.212.235 | 205.985.448 | 100% |

Fuente: Presupuestos Generales de la comunidad autónoma.



NÚMERO DE ASEGURADOS Y VOLUMEN DE PRIMAS

Castilla y León presenta una tasa de crecimiento anual compuesta del 4,2% en el número de asegurados para el período de 2018 a 2023, y una tasa del 5,8% en el volumen de primas para el período de tiempo de 2018 a 2023 que a su vez, representa el 3,7% del mercado nacional en volumen de primas.

Porcentaje de penetración del seguro privado, 2023 **19,7%**

PORCENTAJE DEL VOLUMEN DE PRIMAS, 2023

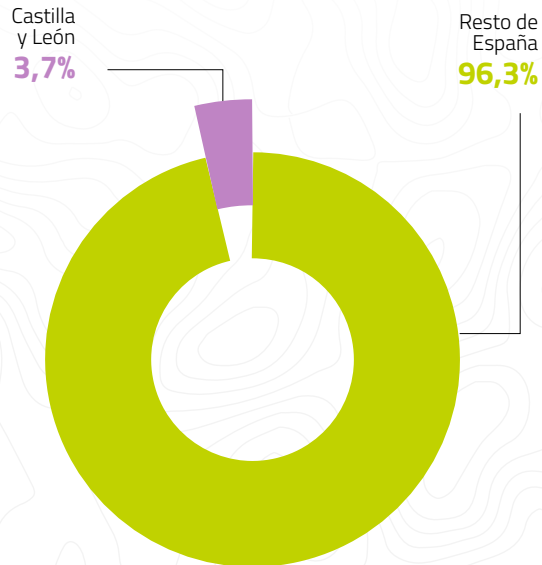

EVOLUCIÓN DEL NÚMERO DE ASEGURADOS, 2018 - 2023

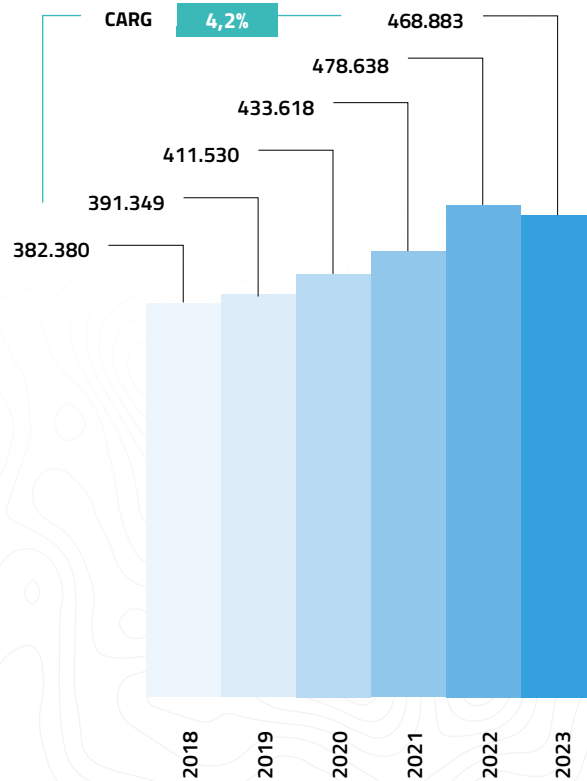

EVOLUCIÓN DEL VOLUMEN DE PRIMAS (MILLONES DE EUROS), 2018 - 2023

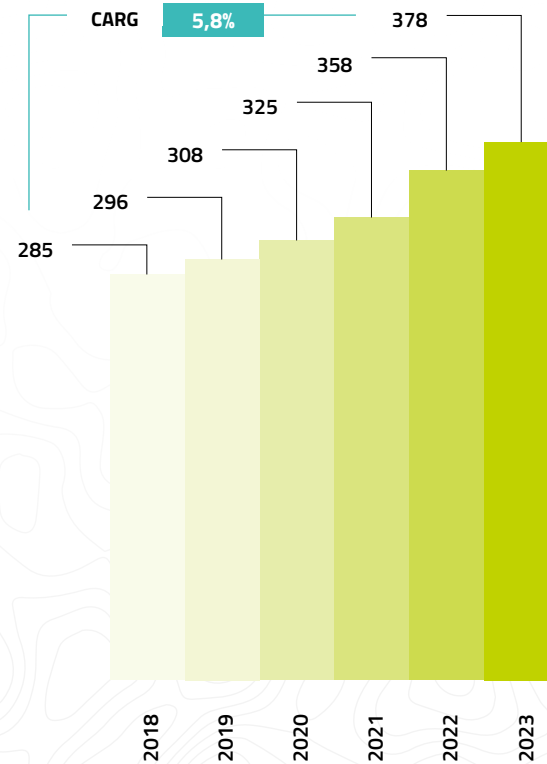

ICEA Seguro de Salud, 2024

DISTRIBUCIÓN DE HOSPITALES Y CAMAS

En Castilla y León el sector hospitalario privado representa el 22% de las camas y el 57% de los hospitales.

La mayor concentración de camas y hospitales en el sector hospitalario privado se ubica en hospitales generales y en hospitales de media y larga estancia.

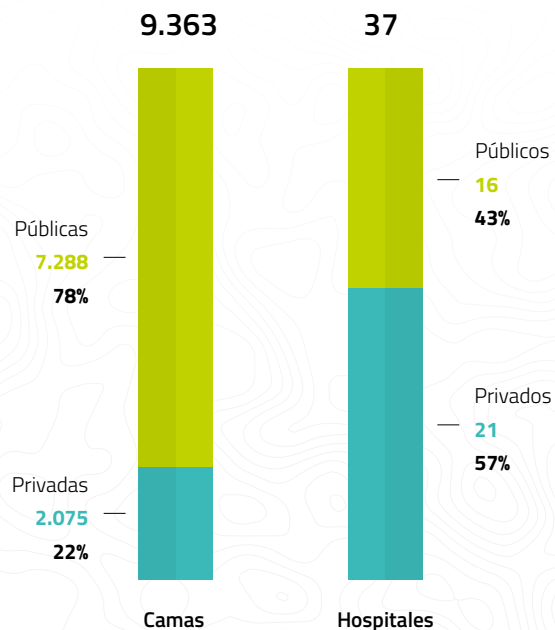

DISTRIBUCIÓN PORCENTUAL DE HOSPITALES CON O SIN CONCIERTO, 2023

90,5%

Con concierto

9,5%

Sin concierto

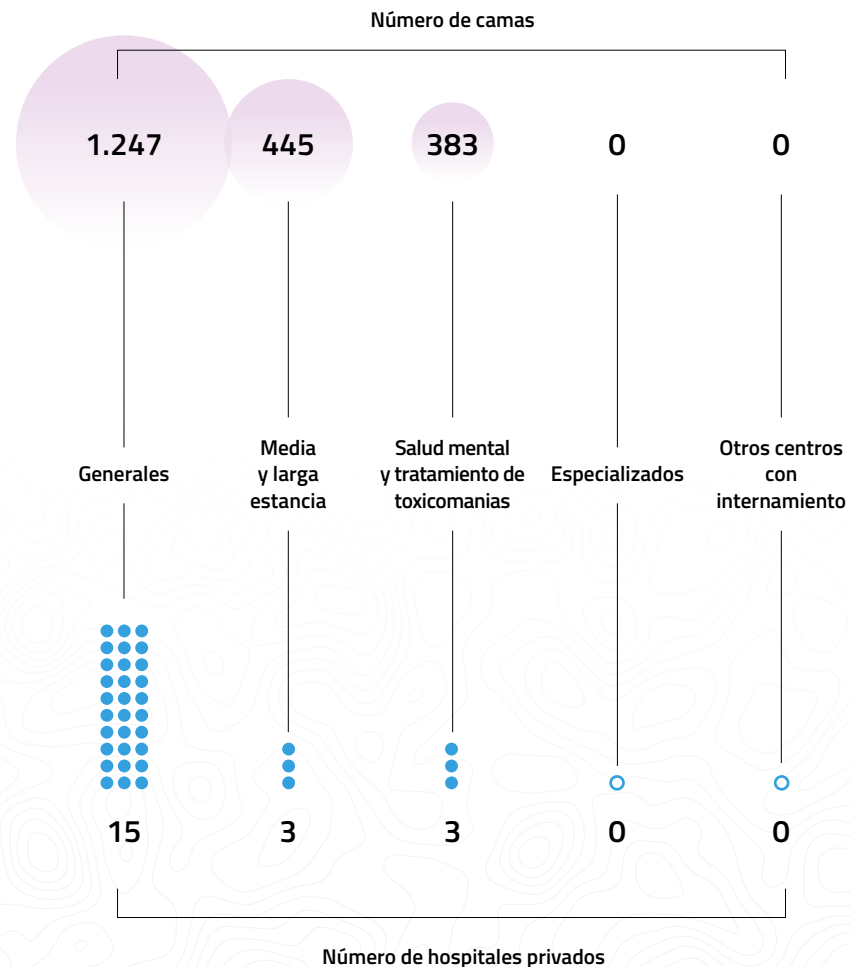

Fuente: Ministerio de Sanidad, Catálogo Nacional de Hospitales 2023

EQUIPAMIENTO DE ALTA TECNOLOGÍA

ALI: acelerador de partículas

ASD: angiografía por sustracción digital

DIAL: equipos de hemodiálisis

DO: densitómetros óseos

GAM: gammacámara

HEM: sala de hemodinámica

LIT: litotricia por ondas de choque

MAMO: mamografía

PET: tomografía por emisión de positrones

RM: resonancia magnética

SPECT: tomografía por emisión de fotones

TAC: tomografía axial computarizada

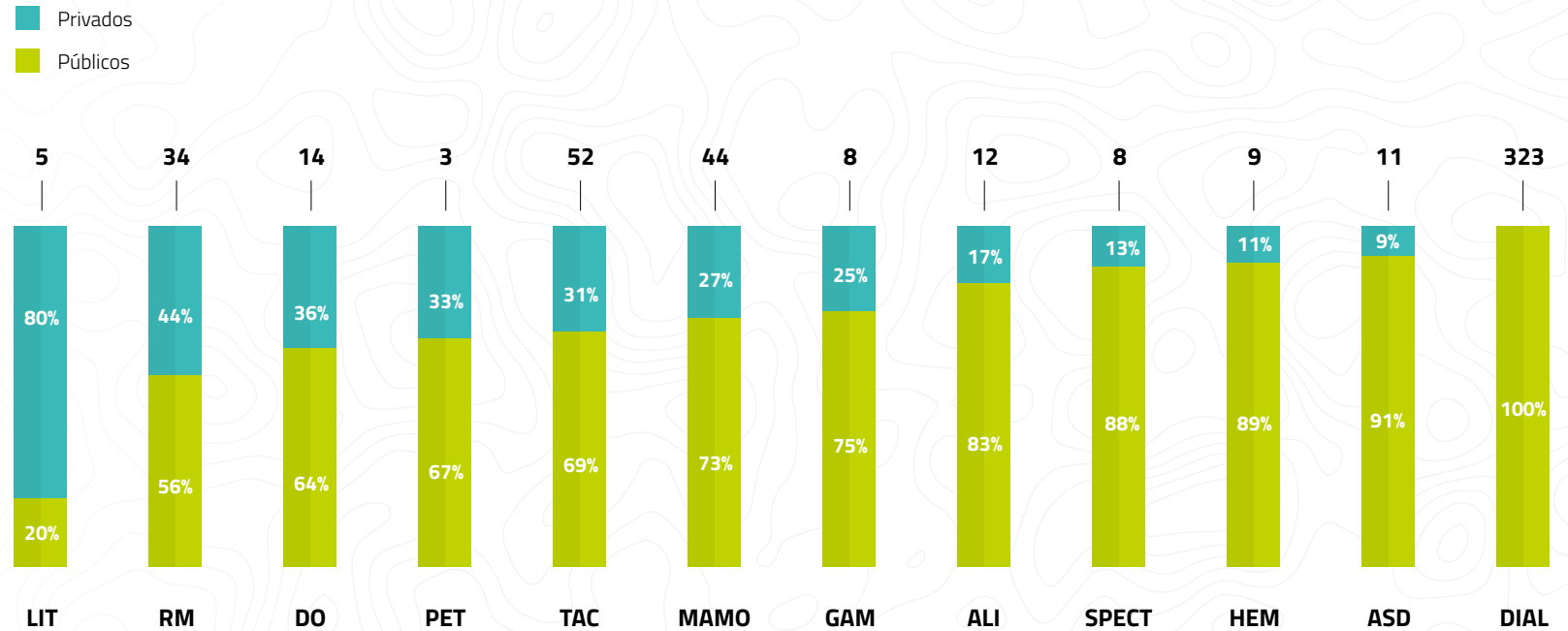

Fuente: Ministerio de Sanidad, Catálogo Nacional de Hospitales 2023

| Actividad 2021 | Privado 2021 | % privado 2020 | % privado 2021 | Variación pp privado | |
|----------------------------|--------------|----------------|----------------|----------------------|-------|
| Ingresos | 251.102 | 30.132 | 12% | 12% | 0 pp |
| Altas | 251.312 | 30.157 | 12% | 12% | 0 pp |
| Estancias | 1.962.066 | 353.172 | 18% | 16% | -2 pp |
| Consultas | 4.535.020 | 672.621 | 15% | 15% | 0 pp |
| Urgencias | 1.096.276 | 222.255 | 19% | 20% | 1 pp |
| Intervenciones quirúrgicas | 216.938 | 43.313 | 20% | 20% | 0 pp |

Fuente: Ministerio de Sanidad, Estadística de Centros de Atención Especializada: hospitales y centros sin internamiento



Castilla – La Mancha

Datos cuantitativos

| | | |
|---------------------------|---------|------|
| mg Zn/l | - 250.0 | |
| mg Cl/l | 0.1 | |
| mg Cn/l | + 1.5 | |
| mg F/l | + 10.0 | |
| mg NO ₃ /l | - | |
| mg NO ₂ /l | - 400.0 | |
| mg SO ₄ /l | 0 | |
| | 0.03 | |
| Isodrin | | ug/l |
| TOTAL "drins" | | ug/l |
| TOTAL "ddt" all 4 isomers | | ug/l |
| para-ddt | | ug/l |
| Hexachloro-cyclohexane | | ug/l |
| Carbon tetrachloride | | ug/l |
| Pentachlorophenol | | ug/l |
| benzene | | ug/l |

ESTIMACIÓN DEL GASTO SANITARIO EN PROVISIÓN PRIVADA (MILLONES DE EUROS)

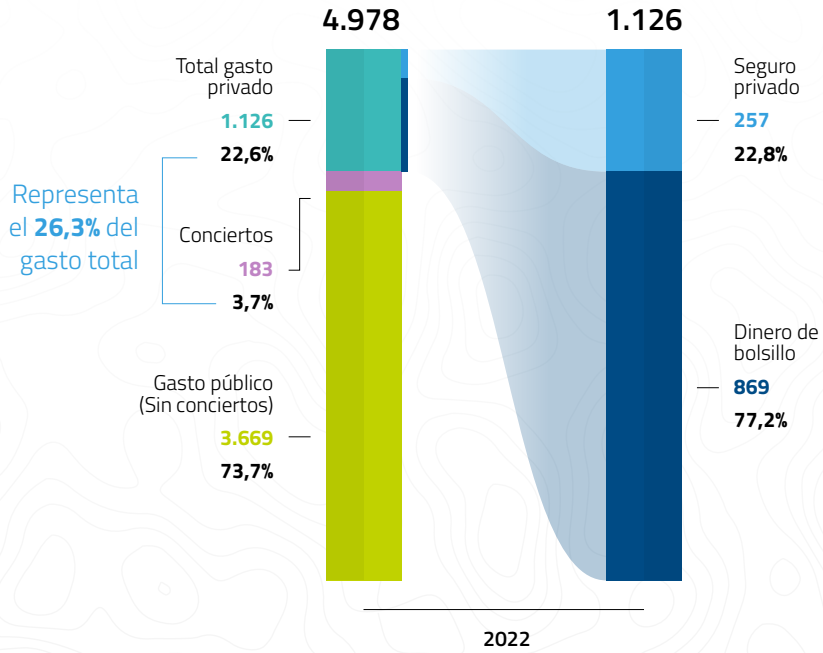

ESTIMACIÓN DE LA EVOLUCIÓN DEL GASTO SANITARIO PER CÁPITA 2021-2023 (EUROS)

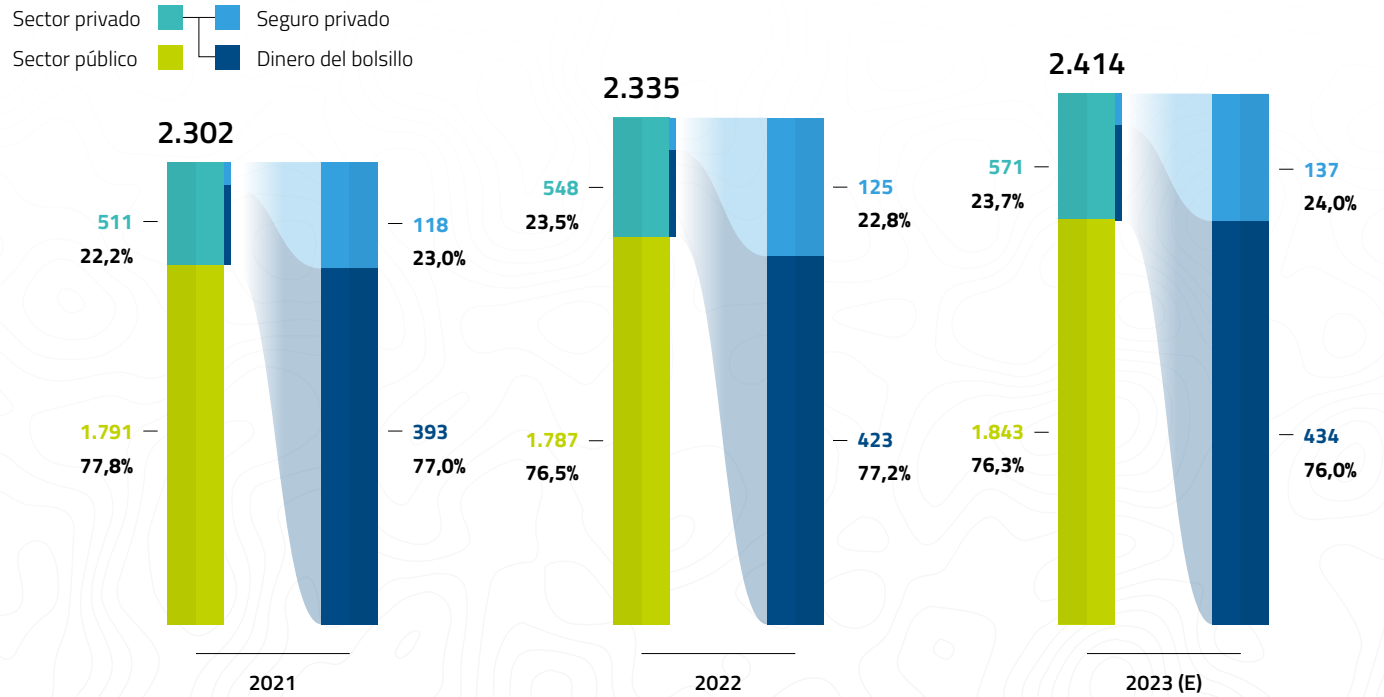

Fuente: Ministerio de Sanidad, Cuenta Satélite del Gasto Sanitario Público y presupuestos iniciales ajustados por la desviación media producida; INE: Encuesta de presupuestos familiares; ICEA Seguro de Salud

GASTO EN CONCIERTOS

Castilla-La Mancha destinó 183 millones de euros en conciertos en el 2022, que supone el 5,0% del gasto sanitario público.

El gasto destinado a conciertos registra una tasa de crecimiento anual compuesta de -1,1% en el período de años del 2009 al 2022, que representa un aumento de 0,5% en el último año del período

El porcentaje destinado a conciertos sobre el gasto sanitario total es de -1,5 puntos porcentuales en el período 2009 a 2022.

Gasto en conciertos, 2022

183 M€

% destinado a conciertos sobre el gasto sanitario público, 2022

5,0%

Tasa de crecimiento anual compuesto del gasto en conciertos, 2009-2022

-1,1%

Variación del % destinado a conciertos sobre el gasto sanitario total, 2009-2022

-1,5pp

Fuente: Ministerio de Sanidad, Cuenta Satélite del Gasto Sanitario Público

Evolución de la partida presupuestaria de servicios asistenciales con medios ajenos, 2018-2024

Referente a los Presupuestos Generales de Castilla – La Mancha de 2024, la partida que recoge la asistencia sanitaria con medios ajenos cuenta con un presupuesto de 200 millones de euros.

| | 2018 | 2019 | 2020 | 2021 | 2022 | 2023 | 2024 | 2024(%) |
|--|-------------------|-------------------|-------------------|-------------------|-------------------|-------------------|-------------------|---------------|
| Procedimientos de hospitalización: | 1.563.320 | 1.563.320 | 1.595.810 | 2.459.620 | 2.469.820 | 2.285.450 | 2.342.420 | 1,20% |
| Hospitalización de media y larga estancia | 211.570 | 211.570 | 218.350 | 321.690 | 321.790 | 94.450 | 94.450 | 0,00% |
| Hospitalización salud mental | 1.305.560 | 1.305.560 | 1.347.340 | 2.107.200 | 2.117.200 | 2.159.550 | 2.215.700 | 1,10% |
| Otros procedimientos de hospitalización | 46.190 | 46.190 | 30.120 | 30.730 | 30.830 | 31.450 | 32.270 | 0,00% |
| Procedimientos quirúrgicos: | 10.186.360 | 10.186.360 | 10.876.170 | 17.093.810 | 17.101.800 | 17.427.850 | 20.175.920 | 10,10% |
| Generales | 3.951.910 | 3.951.910 | 4.441.210 | 9.107.040 | 9.107.040 | 9.274.190 | 11.810.260 | 5,90% |
| Cirugía cardíaca | 6.234.450 | 6.234.450 | 6.434.960 | 7.986.770 | 7.994.760 | 8.153.660 | 8.365.660 | 4,20% |
| Conciertos con instituciones de atención especializada: | 3.859.680 | 3.859.680 | 3.758.040 | 6.183.770 | 6.186.330 | 6.266.600 | 8.400.250 | 4,20% |
| Endoscopia | 165.970 | 165.970 | 171.290 | 253.320 | 253.830 | 258.910 | 805.520 | 0,40% |
| Ultrasonido | 375.390 | 375.390 | 387.410 | 753.530 | 754.290 | 766.380 | 1.210.650 | 0,60% |
| Tomografía computarizada | 235.680 | 235.680 | 243.230 | 1.838.180 | 1.838.370 | 1.865.140 | 2.935.080 | 1,50% |
| Resonancia magnética | 2.315.940 | 2.315.940 | 2.164.860 | 2.163.860 | 2.164.300 | 2.207.590 | 2.264.990 | 1,10% |
| Medicina nuclear | 394.840 | 394.840 | 407.480 | 564.570 | 564.690 | 575.630 | 575.630 | 0,30% |
| Radiología especial | 217.860 | 217.860 | 224.840 | 246.550 | 246.610 | 251.550 | 258.100 | 0,10% |
| Otros procedimientos diagnósticos | 154.000 | 154.000 | 158.930 | 363.760 | 364.240 | 341.400 | 350.280 | 0,20% |

Fuente: Presupuestos Generales de la comunidad autónoma.

Evolución de la partida presupuestaria de servicios asistenciales con medios ajenos, 2018-2024

La partida de programa especial de transporte obtiene el porcentaje más alto del presupuesto sanitario en 2024, representando el 58,8%, seguido de procedimientos quirúrgicos que ocupa el 10,1% del presupuesto. En general, la categoría de conciertos con mayor cuantía, después del programa especial de transporte, son los conciertos con centros de diagnóstico, tratamientos y terapias (16,6%).

| | 2018 | 2019 | 2020 | 2021 | 2022 | 2023 | 2024 | 2024(%) |
|---|--------------------|--------------------|--------------------|--------------------|--------------------|--------------------|--------------------|----------------|
| Conciertos por programas especiales de hemodiálisis: | 12.304.280 | 12.304.280 | 12.395.090 | 15.567.820 | 15.808.050 | 15.295.370 | 14.916.670 | 7,50% |
| Centros hospitalarios | 184.450 | 184.450 | 190.360 | 563.840 | 563.960 | 0 | 0 | 0,00% |
| Club diálisis | 9.466.920 | 9.466.920 | 9.466.920 | 10.974.170 | 11.213.470 | 11.452.780 | 10.974.170 | 5,50% |
| Hemodiálisis domiciliaria | 2.652.910 | 2.652.910 | 2.737.810 | 4.029.810 | 4.030.620 | 3.842.590 | 3.942.500 | 2,00% |
| Conciertos con centros de diagnóstico, tratamientos y terapias: | 19.167.890 | 19.167.890 | 32.172.750 | 32.172.660 | 32.193.600 | 32.696.310 | 33.189.040 | 16,60% |
| Procedimientos de radioterapia | 477.430 | 477.430 | 14.245.790 | 14.245.700 | 14.260.040 | 14.419.650 | 14.419.650 | 7,20% |
| Otros gastos de terapias oncológicas | 81.040 | 81.040 | 148.950 | 148.950 | 149.000 | 151.980 | 155.940 | 0,10% |
| FIV Fecundación in Vitro | 1.053.750 | 1.053.750 | 1.700.840 | 1.700.840 | 1.705.950 | 1.738.870 | 1.784.090 | 0,90% |
| Rehabilitación-fisioterapia | 15.250 | 15.250 | 49.920 | 49.920 | 49.990 | 50.990 | 71.930 | 0,00% |
| Foniatría-logopedia | 323.280 | 323.280 | 662.010 | 662.010 | 662.810 | 676.070 | 693.650 | 0,30% |
| Litotricia renal extracorpórea | 62.560 | 62.560 | 79.310 | 79.310 | 79.420 | 81.010 | 81.010 | 0,00% |
| Otros procedimientos terapéuticos | 78.760 | 78.760 | 218.900 | 218.900 | 219.190 | 219.190 | 224.890 | 0,10% |
| Terapias respiratorias | 12.778.820 | 12.778.820 | 15.067.030 | 15.067.030 | 15.067.200 | 15.358.550 | 15.757.880 | 7,90% |
| Conciertos programa especial de transporte: | 62.343.050 | 62.343.050 | 62.346.870 | 98.676.030 | 93.522.810 | 106.775.420 | 117.624.860 | 58,80% |
| Transporte sanitario terrestre | 61.623.810 | 61.623.810 | 61.623.810 | 89.180.330 | 84.561.400 | 95.784.780 | 106.628.380 | 53,30% |
| Transporte sanitario aéreo | 599.890 | 599.890 | 599.890 | 9.271.300 | 8.737.010 | 10.766.240 | 10.766.240 | 5,40% |
| Otro transporte sanitario | 119.350 | 119.350 | 123.170 | 224.400 | 224.400 | 224.400 | 230.240 | 0,10% |
| Servicios concertados para colaboración: | 2.725.600 | 2.725.600 | 2.752.920 | 3.026.820 | 3.028.210 | 4.056.410 | 3.491.190 | 1,70% |
| Reintegro gastos de asistencia sanitaria | 332.110 | 332.110 | 332.110 | 338.760 | 338.760 | 200.000 | 205.200 | 0,10% |
| Convenios con universidades: plazas vinculadas | 164.980 | 164.980 | 170.260 | 437.510 | 438.040 | 385.480 | 393.190 | 0,20% |
| Acuerdos con entes territoriales para la prestación de asistencia sanitaria | 1.539.830 | 1.539.830 | 1.539.830 | 1.539.830 | 1.539.830 | 2.870.930 | 2.277.200 | 1,10% |
| Otros servicios de asistencia sanitaria | 688.680 | 688.680 | 710.720 | 710.720 | 711.580 | 600.000 | 615.600 | 0,30% |
| Total | 112.150.180 | 112.150.180 | 125.897.650 | 175.180.530 | 170.310.620 | 184.803.410 | 200.140.350 | 100,00% |

Fuente: Presupuestos Generales de la comunidad autónoma.



NÚMERO DE ASEGURADOS Y VOLUMEN DE PRIMAS

Castilla La Mancha presenta una tasa de crecimiento anual compuesta del 5,3% en el número de asegurados para el período de 2018 a 2023, y una tasa del 7,4% en el volumen de primas para el período de tiempo de 2018 a 2023 que a su vez, representa el 2,8% del mercado nacional en volumen de primas.

Porcentaje de penetración del seguro privado, 2023 **17,3%**

PORCENTAJE DEL VOLUMEN DE PRIMAS, 2023

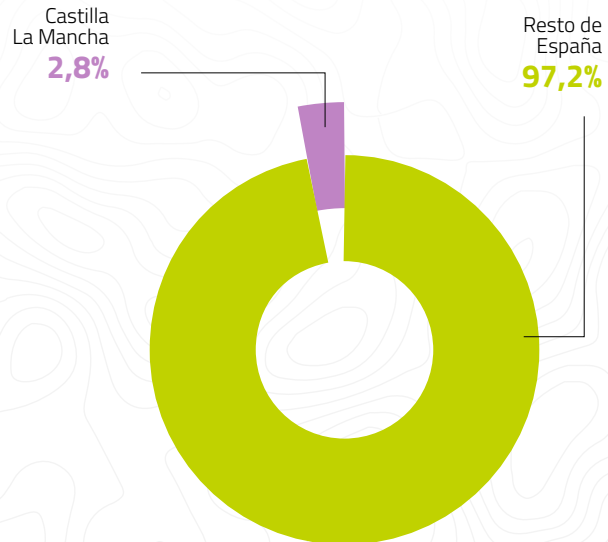

EVOLUCIÓN DEL NÚMERO DE ASEGURADOS, 2018 - 2023

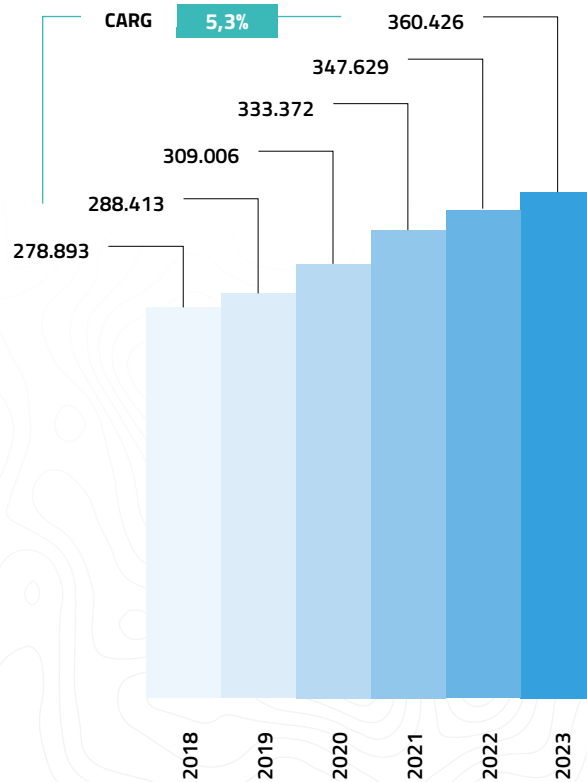

EVOLUCIÓN DEL VOLUMEN DE PRIMAS (MILLONES DE EUROS), 2018 - 2023

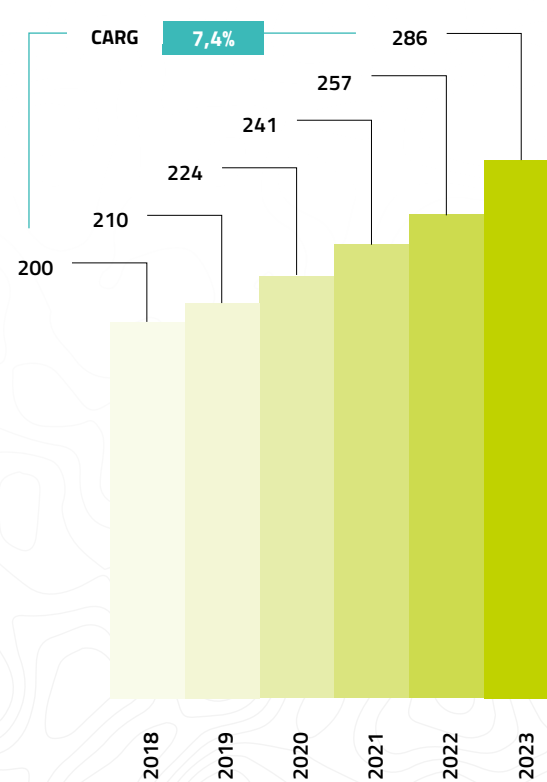

ICEA Seguro de Salud, 2024

DISTRIBUCIÓN DE HOSPITALES Y CAMAS

En Castilla La Mancha el sector hospitalario privado representa el 6% de las camas y el 29% de los hospitales.

El sector hospitalario privado cuenta únicamente con hospitales generales en Castilla-La Mancha.

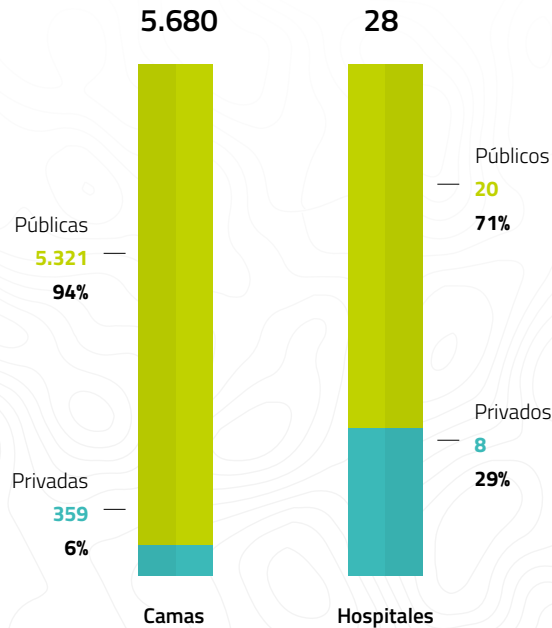

DISTRIBUCIÓN PORCENTUAL DE HOSPITALES CON O SIN CONCIERTO, 2023

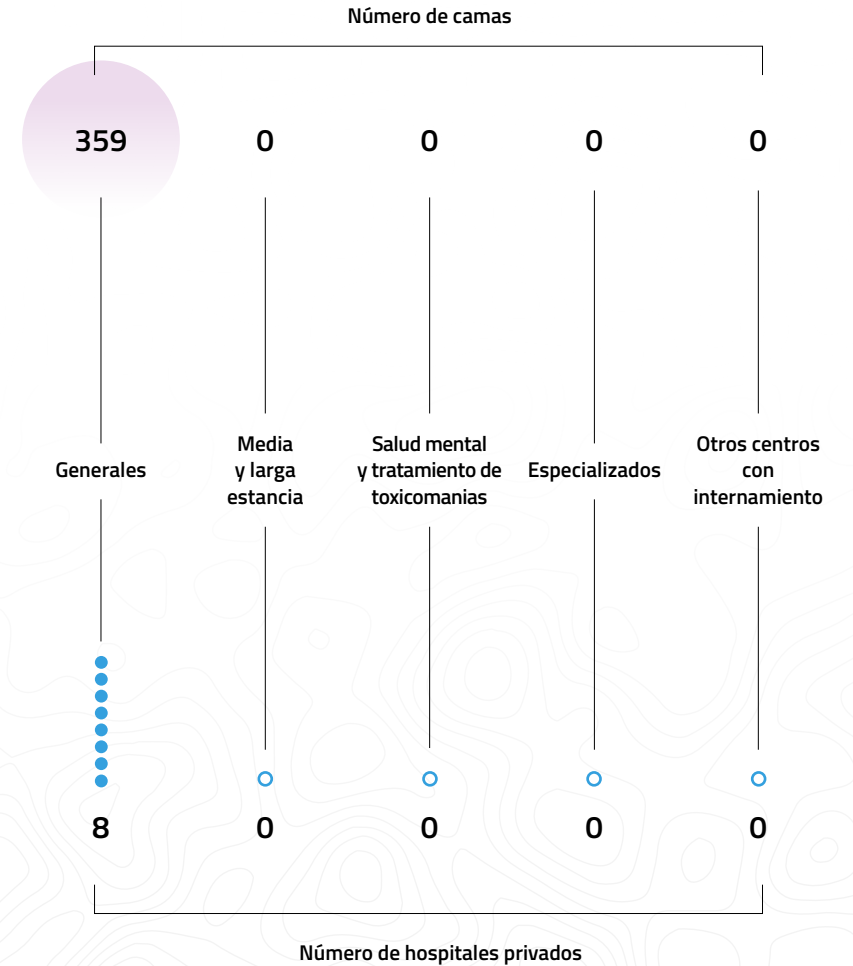
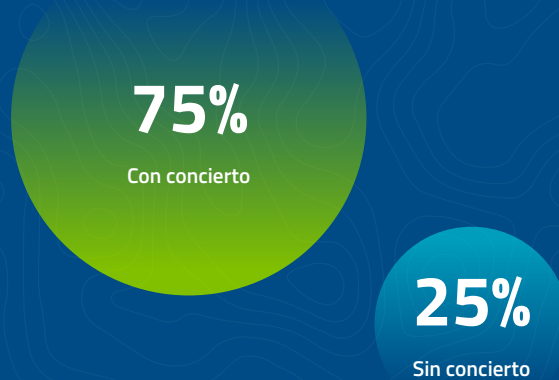

Fuente: Ministerio de Sanidad, Catálogo Nacional de Hospitales 2023

EQUIPAMIENTO DE ALTA TECNOLOGÍA

ALI: acelerador de partículas

ASD: angiografía por sustracción digital

DIAL: equipos de hemodiálisis

DO: densitómetros óseos

GAM: gammacámara

HEM: sala de hemodinámica

LIT: litotricia por ondas de choque

MAMO: mamografía

PET: tomografía por emisión de positrones

RM: resonancia magnética

SPECT: tomografía por emisión de fotones

TAC: tomografía axial computarizada

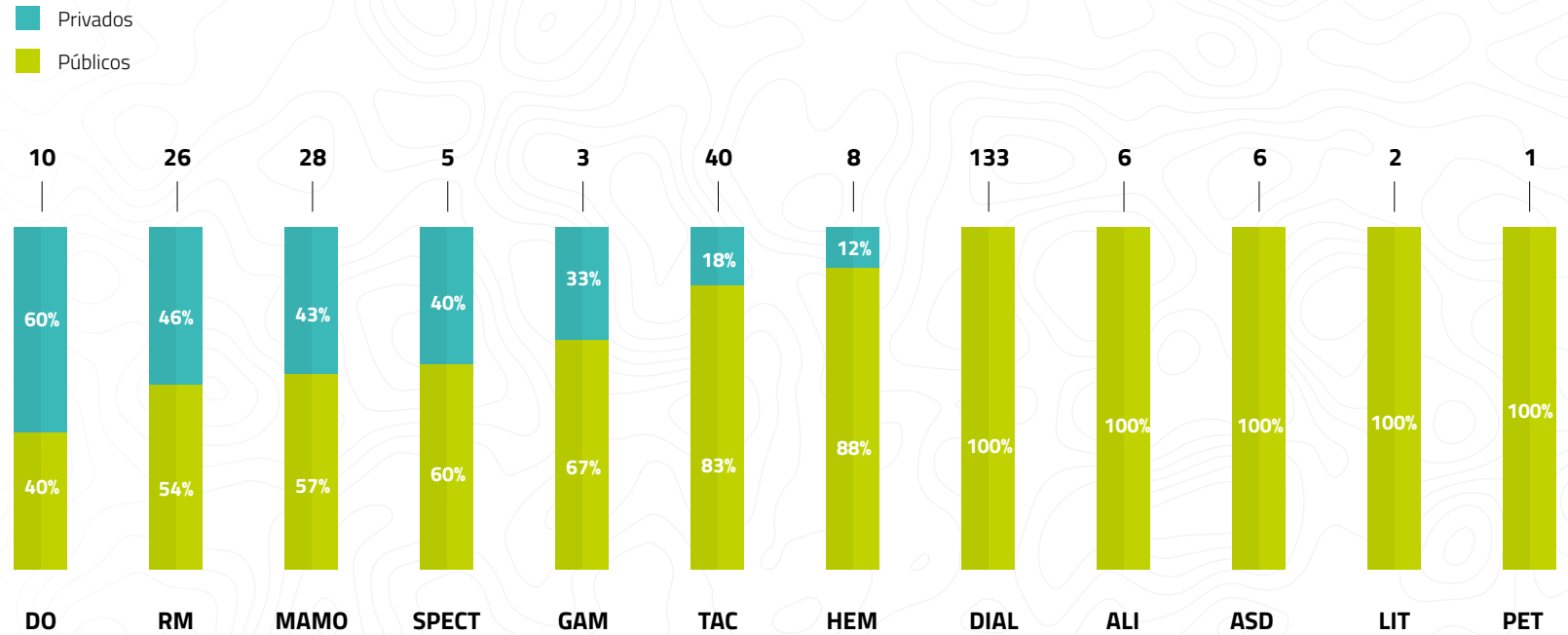

Fuente: Ministerio de Sanidad, Catálogo Nacional de Hospitales 2023

| Actividad 2021 | | Privado 2021 | % privado 2020 | % privado 2021 | Variación pp privado |
|----------------------------|-----------|--------------|----------------|----------------|----------------------|
| Ingresos | 171.467 | 17.147 | 10% | 9% | -1 pp |
| Altas | 172.748 | 15.547 | 9% | 9% | 0 pp |
| Estancias | 1.250.102 | 50.004 | 4% | 4% | 0 pp |
| Consultas | 3.862.959 | 603.821 | 15% | 16% | 1 pp |
| Urgencias | 1.035.581 | 163.244 | 14% | 16% | 2 pp |
| Intervenciones quirúrgicas | 136.114 | 27.833 | 21% | 20% | -1 pp |

Fuente: Ministerio de Sanidad, Estadística de Centros de Atención Especializada: hospitales y centros sin internamiento



Cataluña

Datos cuantitativos



ESTIMACIÓN DEL GASTO SANITARIO EN PROVISIÓN PRIVADA (MILLONES DE EUROS)

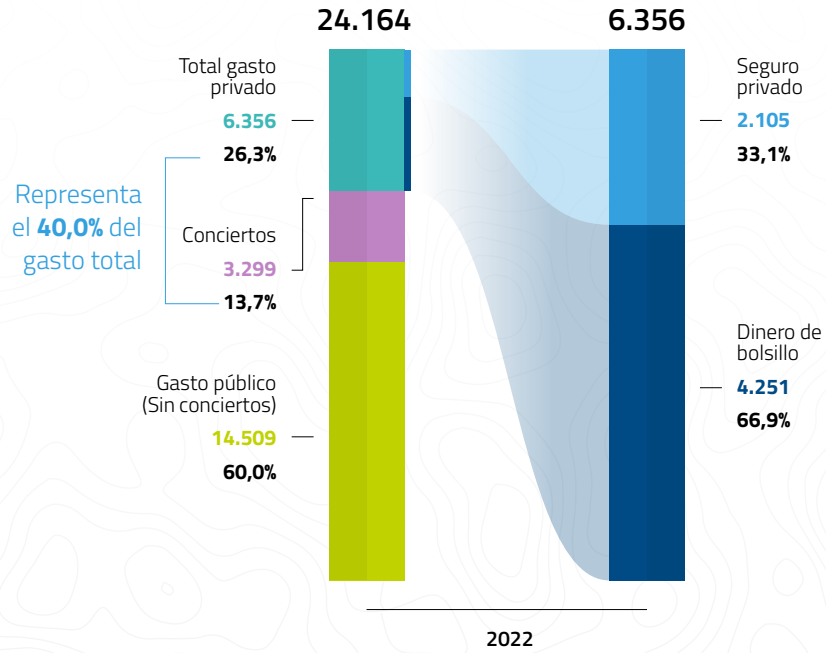

ESTIMACIÓN DE LA EVOLUCIÓN DEL GASTO SANITARIO PER CÁPITA 2021-2023 (EUROS)

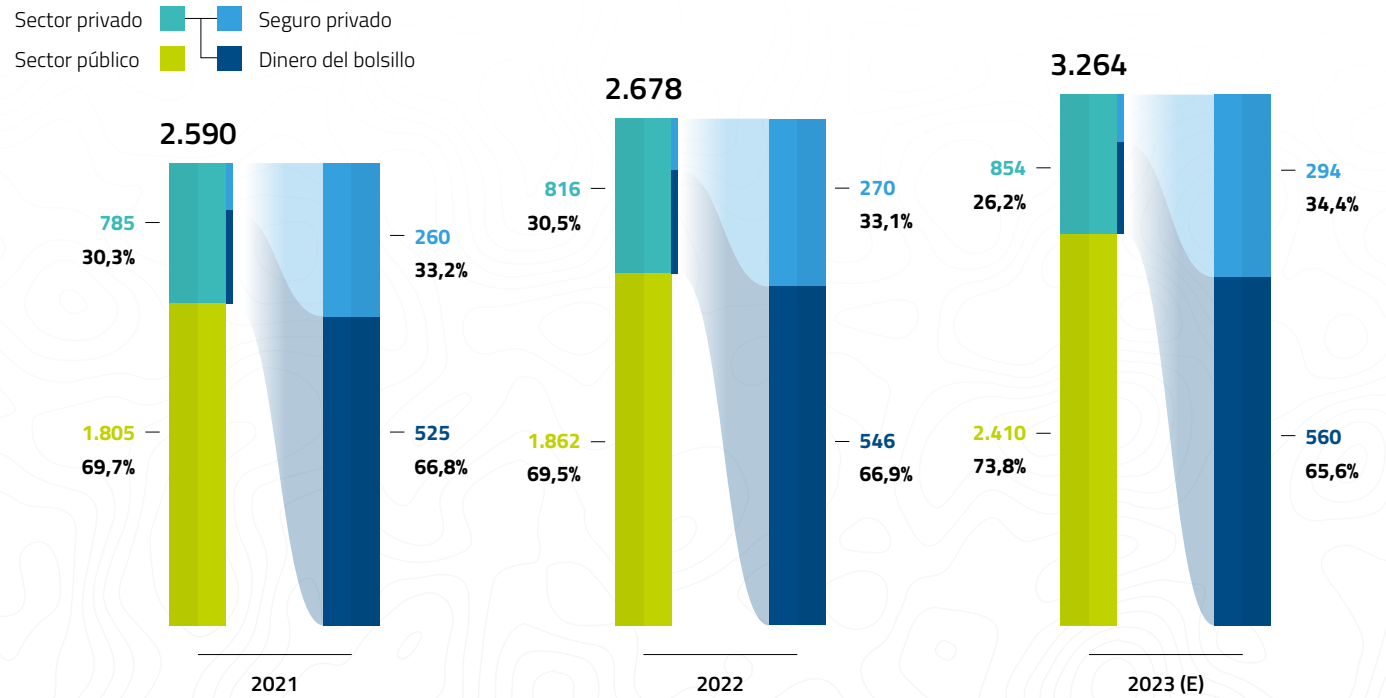

Fuente: Ministerio de Sanidad, Cuenta Satélite del Gasto Sanitario Público y presupuestos iniciales ajustados por la desviación media producida; INE: Encuesta de presupuestos familiares; ICEA Seguro de Salud



GASTO EN CONCIERTOS

Cataluña destinó 3.299 millones de euros en conciertos en el 2022, que supone el 22,7% del gasto sanitario público.

El gasto destinado a conciertos registra una tasa de crecimiento anual compuesta de 1,6% en el período de años del 2009 al 2022, **que representa una disminución del -2,2% en el último año del período.**

El porcentaje destinado a conciertos sobre el gasto sanitario total es de -2,7 puntos porcentuales en el período 2009 a 2022.

Gasto en conciertos, 2022

3.299 M€

% destinado a conciertos sobre el gasto sanitario público, 2022

22,7%

Tasa de crecimiento anual compuesto del gasto en conciertos, 2009-2022

1,6%

Variación del % destinado a conciertos sobre el gasto sanitario total, 2009-2022

-2,7pp

Fuente: Ministerio de Sanidad, Cuenta Satélite del Gasto Sanitario Público

Evolución de la partida presupuestaria de servicios asistenciales con medios ajenos, 2018-2024

Referente a los Presupuestos Generales de Cataluña de 2024, la partida que recoge la asistencia sanitaria con medios ajenos cuenta con un presupuesto de 6.838 millones de euros.

La partida de atención hospitalaria de agudos obtiene el porcentaje más alto del presupuesto sanitario en 2024, representando el 45,7%, seguido de medicación hospitalaria de dispensación ambulatoria que ocupa el 12,2% del presupuesto y prestación de servicios otras entidades 11,4%.

| | 2018 | 2019 | 2020 | 2021 | 2022 | 2023 | 2024 | 2024(%) |
|---|----------------------|----------------------|----------------------|----------------------|----------------------|----------------------|----------------------|----------------|
| Equipos de atención primaria | 280.000.000 | 300.520.613 | 294.266.031 | 294.266.031 | 367.897.954 | 381.370.113 | 381.370.113 | 5,60% |
| Medicación hospitalaria de dispensación ambulatoria | 666.108.185 | 723.555.000 | 493.259.938 | 493.259.938 | 493.259.938 | 834.535.755 | 834.535.755 | 12,20% |
| Atención a la salud mental | 430.000.000 | 448.877.837 | 457.525.619 | 457.525.619 | 472.212.191 | 521.525.619 | 521.525.619 | 7,60% |
| Atención a la insuficiencia renal | 106.400.000 | 110.590.536 | 113.677.016 | 113.677.016 | 117.326.048 | 124.494.763 | 124.494.763 | 1,80% |
| Rehabilitación | 26.500.000 | 27.701.866 | 28.429.083 | 28.429.083 | 29.341.656 | 31.134.455 | 31.134.455 | 0,50% |
| Oxigenoterapia | 36.000.000 | 37.645.795 | 39.150.510 | 39.150.510 | 40.407.241 | 42.876.156 | 42.876.156 | 0,60% |
| Atención hospitalaria de agudos | 2.552.614.674 | 2.703.260.469 | 2.793.659.916 | 2.793.659.916 | 2.843.146.762 | 3.128.028.329 | 3.128.028.329 | 45,70% |
| Atención sociosanitaria | 354.500.000 | 370.722.986 | 369.648.989 | 369.648.989 | 385.169.803 | 408.703.986 | 408.703.986 | 6,00% |
| Otros servicios de atención especializada | 13.600.000 | 14.041.824 | 5.681.411 | 5.681.411 | 5.863.785 | 6.222.066 | 6.222.066 | 0,10% |
| Transporte sanitario | 286.385.326 | 303.586.788 | 333.754.016 | 333.754.016 | 344.467.520 | 414.542.975 | 414.542.975 | 6,10% |
| Atención primaria (ICS) | 31.360.000 | 0 | 0 | 0 | 0 | 0 | 0 | 0,00% |
| Atención especializada (ICS) | 39.775.000 | 0 | 0 | 0 | 0 | 0 | 0 | 0,00% |
| Prestación de servicios entidades de la Generalitat | 70.519.194 | 70.519.194 | 96.225.436 | 96.225.436 | 1.494.100 | 167.225.903 | 167.225.903 | 2,40% |
| Prestación de servicios otras entidades | 625.059.200 | 623.727.411 | 732.911.074 | 732.911.074 | 4.835.072 | 777.323.126 | 777.323.126 | 11,40% |
| Total | 5.518.821.579 | 5.734.750.319 | 5.758.189.039 | 5.388.540.050 | 5.105.424.092 | 6.837.983.246 | 6.837.983.246 | 100,00% |

Fuente: Presupuestos Generales de la comunidad autónoma.

NÚMERO DE ASEGURADOS Y VOLUMEN DE PRIMAS

Cataluña presenta una tasa de crecimiento anual compuesta del 2,7% en el número de asegurados para el período de 2018 a 2023, y una tasa del 4,9% en el volumen de primas para el período de tiempo de 2018 a 2023 que a su vez, representa el 22,6% del mercado nacional en volumen de primas.

Porcentaje de penetración del seguro privado, 2023 **32,4%**

PORCENTAJE DEL VOLUMEN DE PRIMAS, 2023

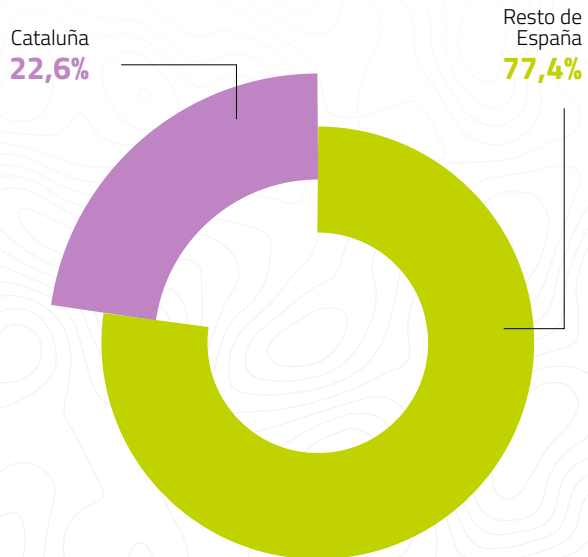

EVOLUCIÓN DEL NÚMERO DE ASEGURADOS, 2018 - 2023

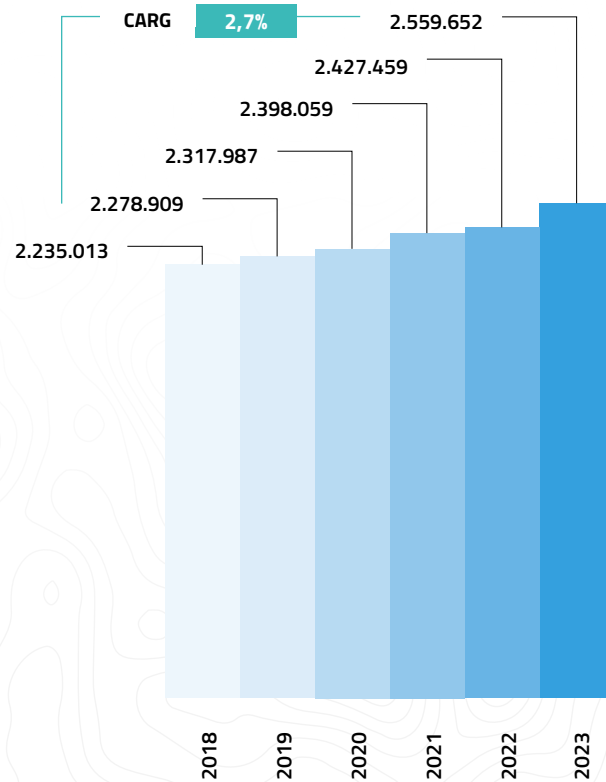

EVOLUCIÓN DEL VOLUMEN DE PRIMAS (MILLONES DE EUROS), 2018 - 2023

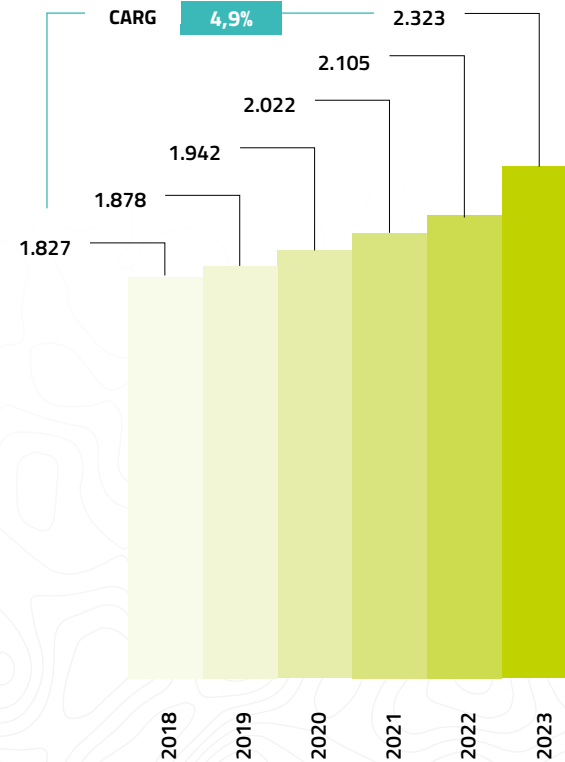

ICEA Seguro de Salud, 2024

DISTRIBUCIÓN DE HOSPITALES Y CAMAS

En Cataluña el sector hospitalario privado representa el 58% de las camas y el 69% de los hospitales.

La mayor concentración de camas y hospitales en el sector hospitalario privado se ubica en hospitales generales y de media y larga estancia.

A la hora de analizar el sector privado en Cataluña es importante tener presentes las peculiaridades del modelo

de provisión de asistencia sanitaria de la comunidad, así como la titularidad de sus hospitales. En este sentido, cabe señalar que en muchos casos los hospitales categorizados como privados y pertenecientes a la RHUP (según el CNH), pertenecen a entidades vinculadas al sector público y el mayor peso de actividad también es pública.

De los 141 hospitales catalogados como privados, 43 son hospitales privados sin concierto y 98 son centros que forman parte de la RHUP/XUP; los hospitales privados sin concierto cuentan con 3.524 camas y los pertenecientes a la RHUP/XUP 16.491.

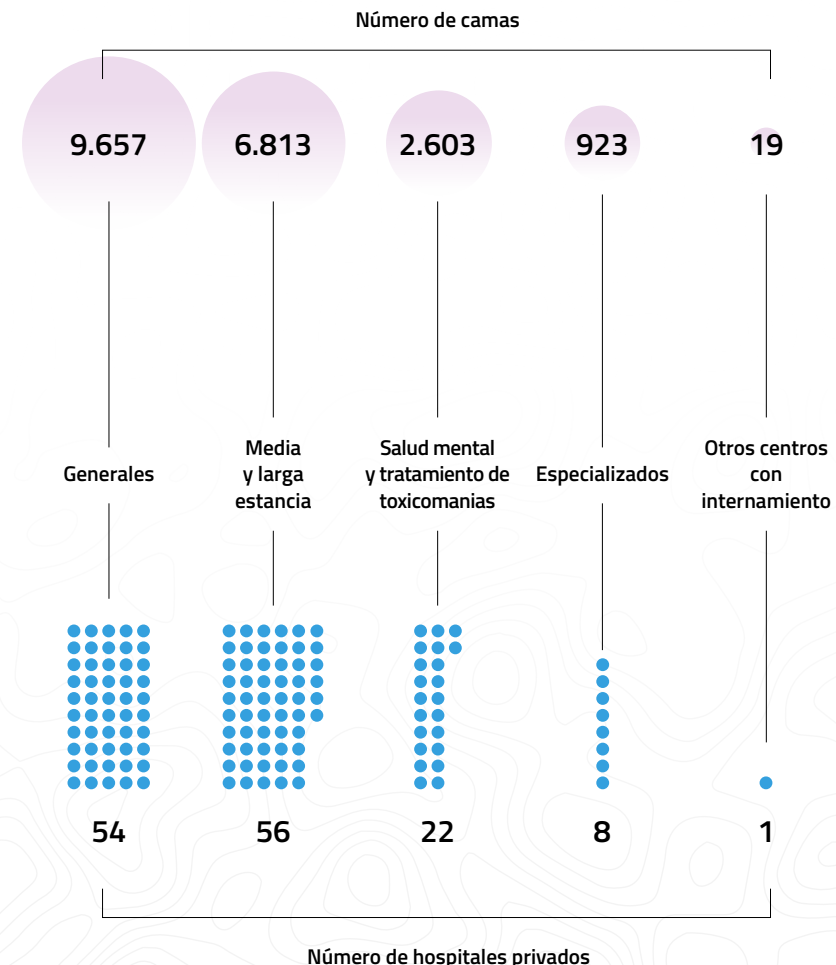
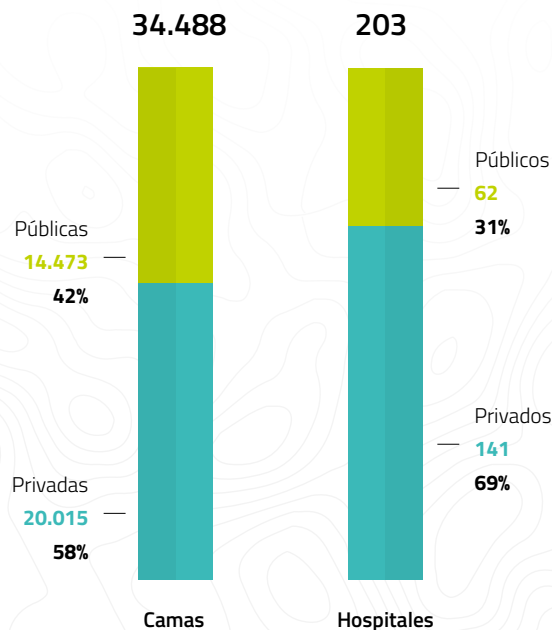

Fuente: Ministerio de Sanidad, Catálogo Nacional de Hospitales 2023

EQUIPAMIENTO DE ALTA TECNOLOGÍA

ALI: acelerador de partículas

ASD: angiografía por sustracción digital

DIAL: equipos de hemodiálisis

DO: densitómetros óseos

GAM: gammacámara

HEM: sala de hemodinámica

LIT: litotricia por ondas de choque

MAMO: mamografía

PET: tomografía por emisión de positrones

RM: resonancia magnética

SPECT: tomografía por emisión de fotones

TAC: tomografía axial computarizada

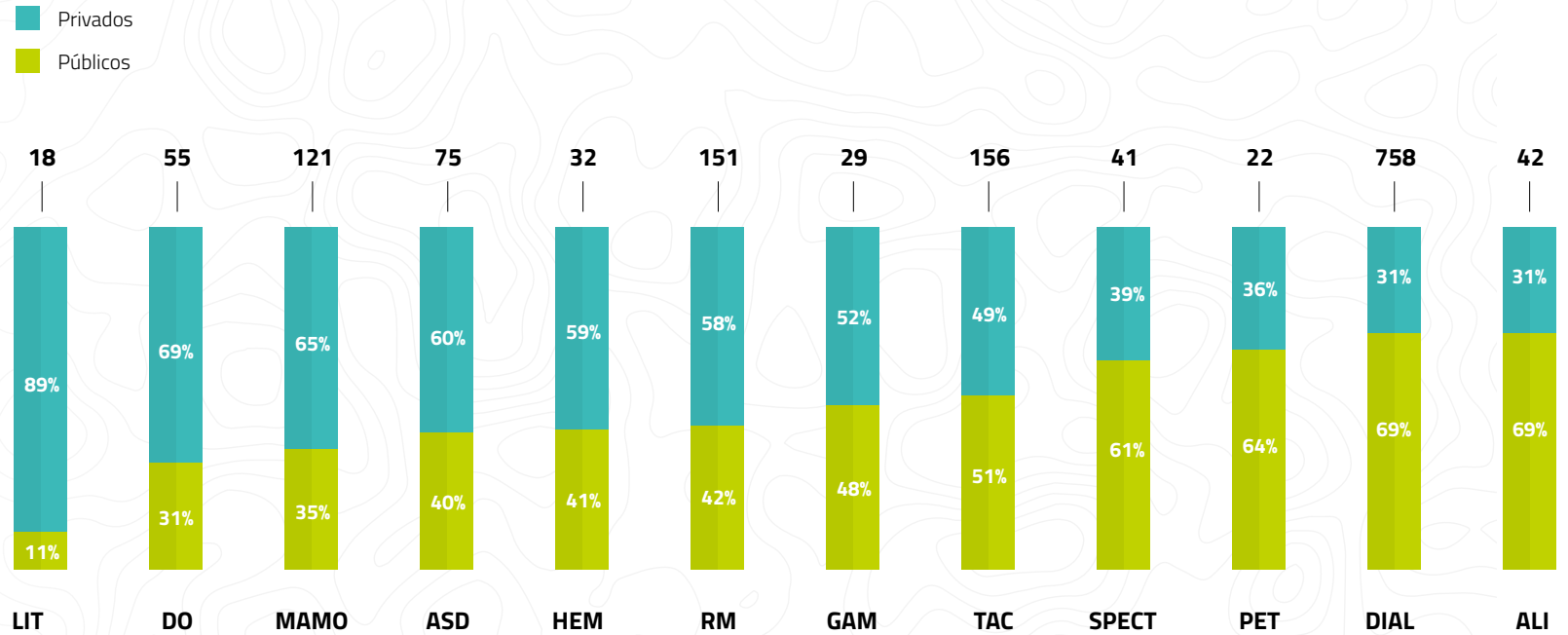

Fuente: Ministerio de Sanidad, Catálogo Nacional de Hospitales 2023

| | Actividad 2021 | Privado 2021 | % privado 2020 | % privado 2021 | Variación pp privado |
|-----------------------------------|----------------|--------------|----------------|----------------|----------------------|
| Ingresos | 1.020.178 | 204.036 | 20% | 17% | -3 pp |
| Altas | 892.904 | 160.723 | 18% | 20% | 2 pp |
| Estancias | 8.448.473 | 760.363 | 9% | 9% | 0 pp |
| Consultas | 18.185.489 | 3.515.771 | 17% | 19% | 2 pp |
| Urgencias | 4.340.178 | 826.364 | 17% | 19% | 2 pp |
| Intervenciones quirúrgicas | 1.042.995 | 262.677 | 26% | 25% | -1 pp |

Fuente: Ministerio de Sanidad, Estadística de Centros de Atención Especializada: hospitales y centros sin internamiento

Comunidad Valenciana

Datos cuantitativos

ESTIMACIÓN DEL GASTO SANITARIO EN PROVISIÓN PRIVADA (MILLONES DE EUROS)

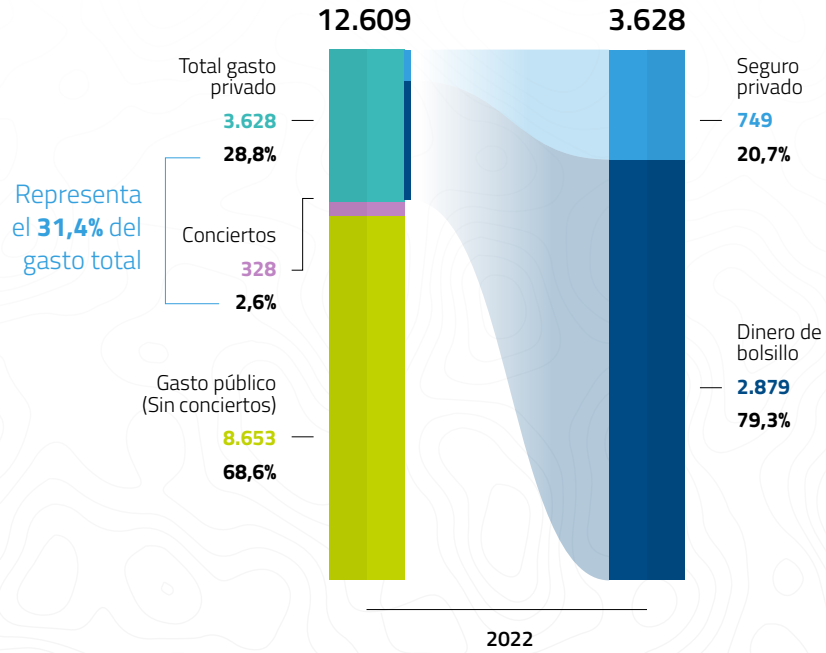

ESTIMACIÓN DE LA EVOLUCIÓN DEL GASTO SANITARIO PER CÁPITA 2021-2023 (EUROS)

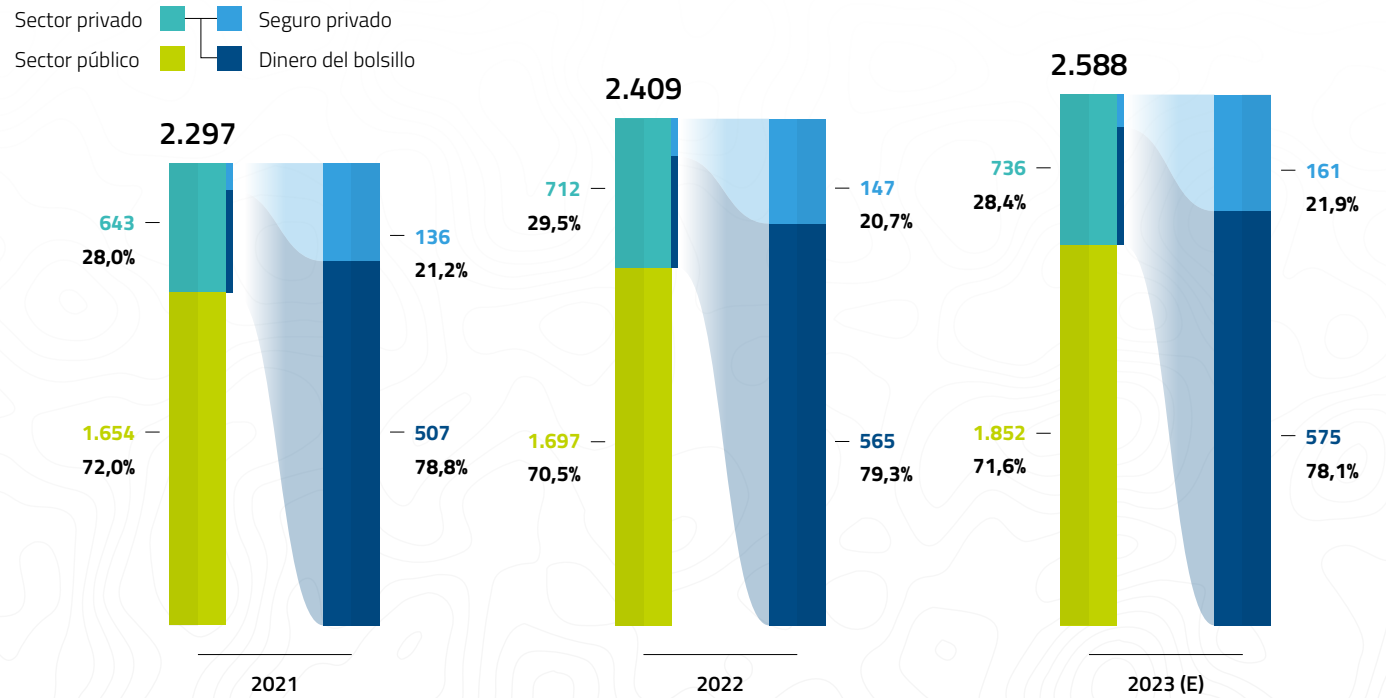

Fuente: Ministerio de Sanidad, Cuenta Satélite del Gasto Sanitario Público y presupuestos iniciales ajustados por la desviación media producida; INE: Encuesta de presupuestos familiares; ICEA Seguro de Salud



GASTO EN CONCIERTOS

La Comunidad Valenciana destinó 328 millones de euros en conciertos en el 2022, que supone el 3,8% del gasto sanitario público.

El gasto destinado a conciertos registra una tasa de crecimiento anual compuesta de -1,3% en el período de años del 2009 al 2022, **que representa una disminución del -0,8% en el último año del período.**

El porcentaje destinado a conciertos sobre el gasto sanitario total es de -1,9 puntos porcentuales en el período 2009 a 2022.

Gasto en conciertos, 2022

328 M€

% destinado a conciertos sobre el gasto sanitario público, 2022

3,8%

Tasa de crecimiento anual compuesto del gasto en conciertos, 2009-2022

-1,3%

Variación del % destinado a conciertos sobre el gasto sanitario total, 2009-2022

-1,9pp

Fuente: Ministerio de Sanidad, Cuenta Satélite del Gasto Sanitario Público

Evolución de la partida presupuestaria de servicios asistenciales con medios ajenos, 2018-2024

Referente a los Presupuestos Generales de Comunidad Valenciana de 2024, la partida que recoge la asistencia sanitaria con medios ajenos cuenta con un presupuesto de 497,9 millones de euros.

La partida de conciertos con centros hospitalarios obtiene el porcentaje más alto del presupuesto sanitario en 2024, representando el 63,1%, seguido de otros servicios que ocupa el 27,2% del presupuesto y conciertos con servicios de hemodiálisis 6,5%.

| | 2018 | 2019 | 2020 | 2021 | 2022 | 2023 | 2024 | 2024(%) |
|--|--------------------|--------------------|--------------------|--------------------|--------------------|--------------------|--------------------|-------------|
| Conciertos asistencia sanitaria centros no hospitalarios | 4.434.960 | 4.391.380 | 4.697.770 | 4.602.820 | 6.113.990 | 0 | 0 | 0,00% |
| Conciertos con centros hospitalarios | 308.230.280 | 312.543.060 | 329.038.470 | 381.297.000 | 345.805.890 | 427.904.620 | 314.003.060 | 63,10% |
| Conciertos con servicios de hemodiálisis | 36.360.900 | 35.831.930 | 38.329.330 | 38.213.410 | 49.249.890 | 40.692.920 | 32.469.120 | 6,50% |
| Asistencia concertada con especialistas | 129.794.950 | 133.457.740 | 142.768.990 | 137.930.160 | 185.763.560 | 13.062.400 | 15.839.650 | 3,20% |
| Otros servicios | 8.256.260 | 3.051.110 | 3.261.500 | 3.819.510 | 3.643.930 | 200.010.210 | 135.656.020 | 27,20% |
| Total | 487.077.350 | 489.275.220 | 518.096.060 | 565.862.900 | 590.577.260 | 681.670.150 | 497.967.850 | 100% |

Fuente: Presupuestos Generales de la comunidad autónoma.

NÚMERO DE ASEGURADOS Y VOLUMEN DE PRIMAS

C. Valenciana presenta una tasa de crecimiento anual compuesta del 6,5% en el número de asegurados para el período de 2018 a 2023, y una tasa del 8% en el volumen de primas para el período de tiempo de 2018 a 2023 que a su vez, representa el 8,2% del mercado nacional en volumen de primas.

Porcentaje de penetración del seguro privado, 2023 **20,2%**

PORCENTAJE DEL VOLUMEN DE PRIMAS, 2023

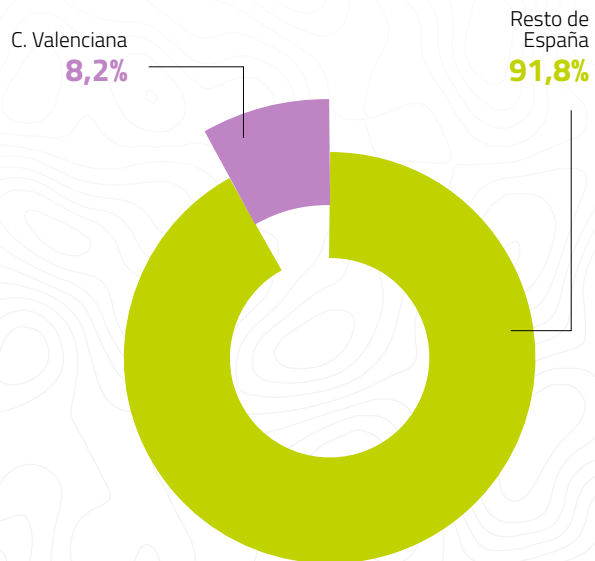

EVOLUCIÓN DEL NÚMERO DE ASEGURADOS, 2018 - 2023

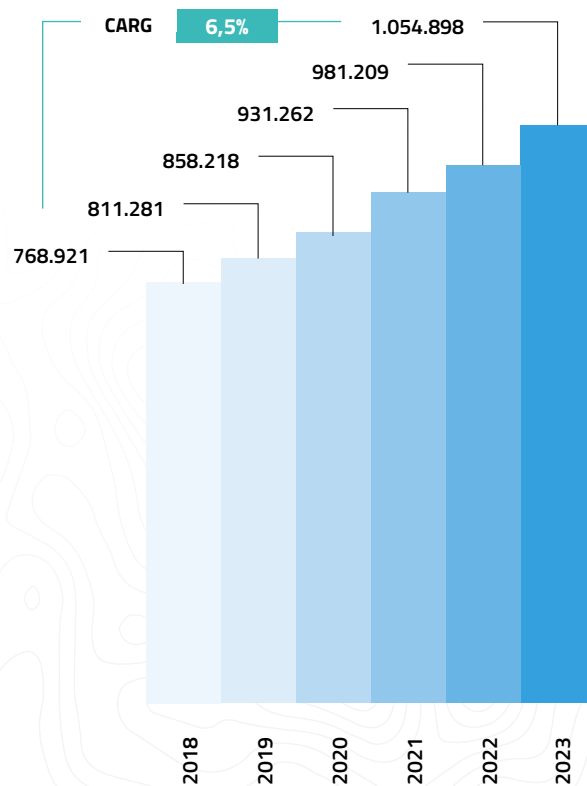

EVOLUCIÓN DEL VOLUMEN DE PRIMAS (MILLONES DE EUROS), 2018 - 2023

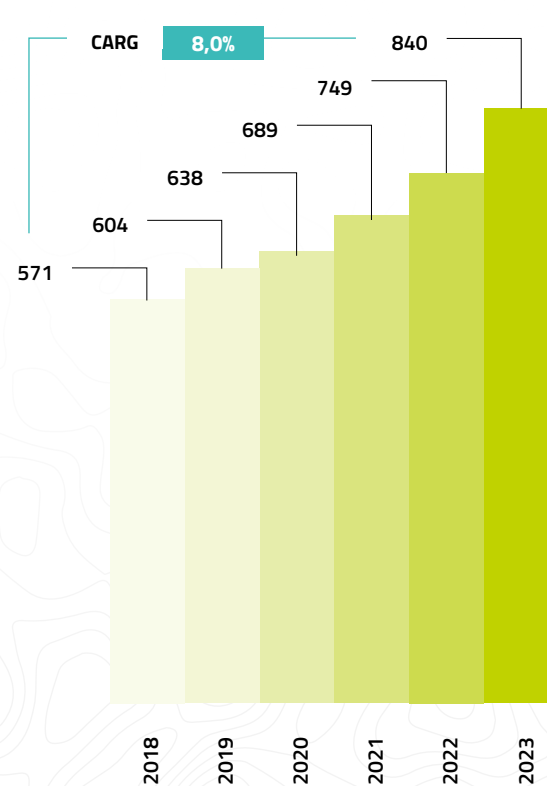

ICEA Seguro de Salud, 2024

DISTRIBUCIÓN DE HOSPITALES Y CAMAS

En la Comunidad Valenciana el sector hospitalario privado representa el 17% de las camas y el 37% de los hospitales.

La mayor concentración de camas y hospitales en el sector hospitalario privado se ubica en hospitales generales y especializados.

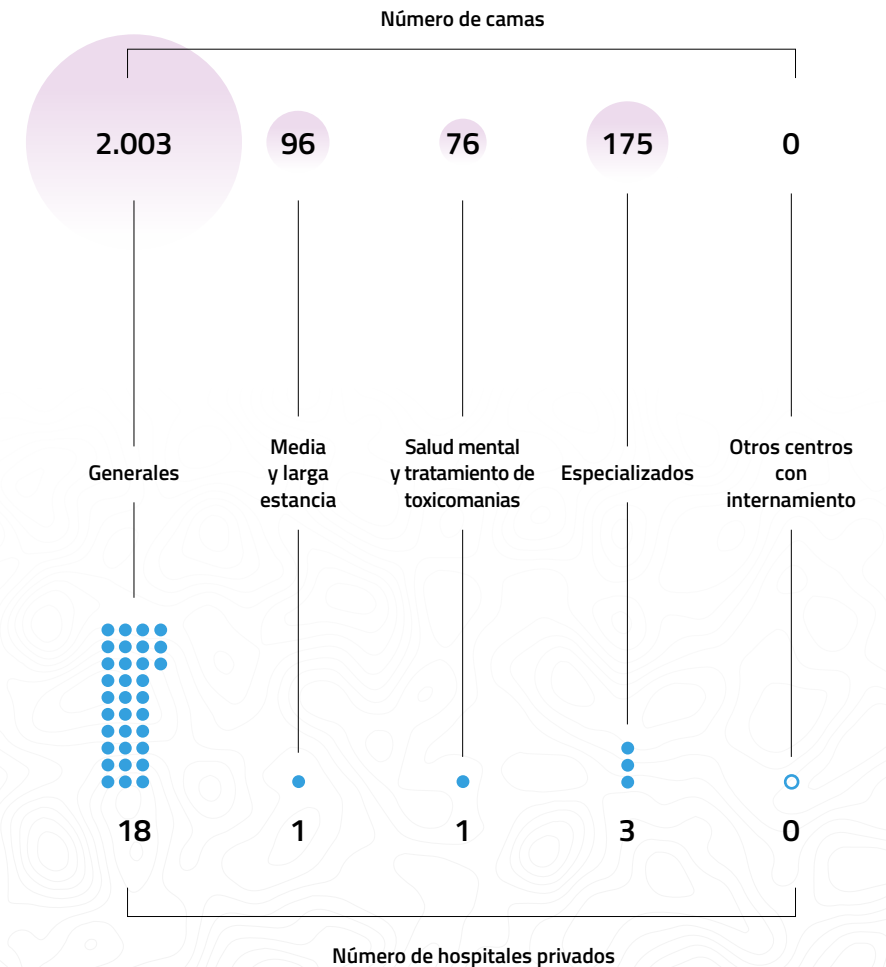
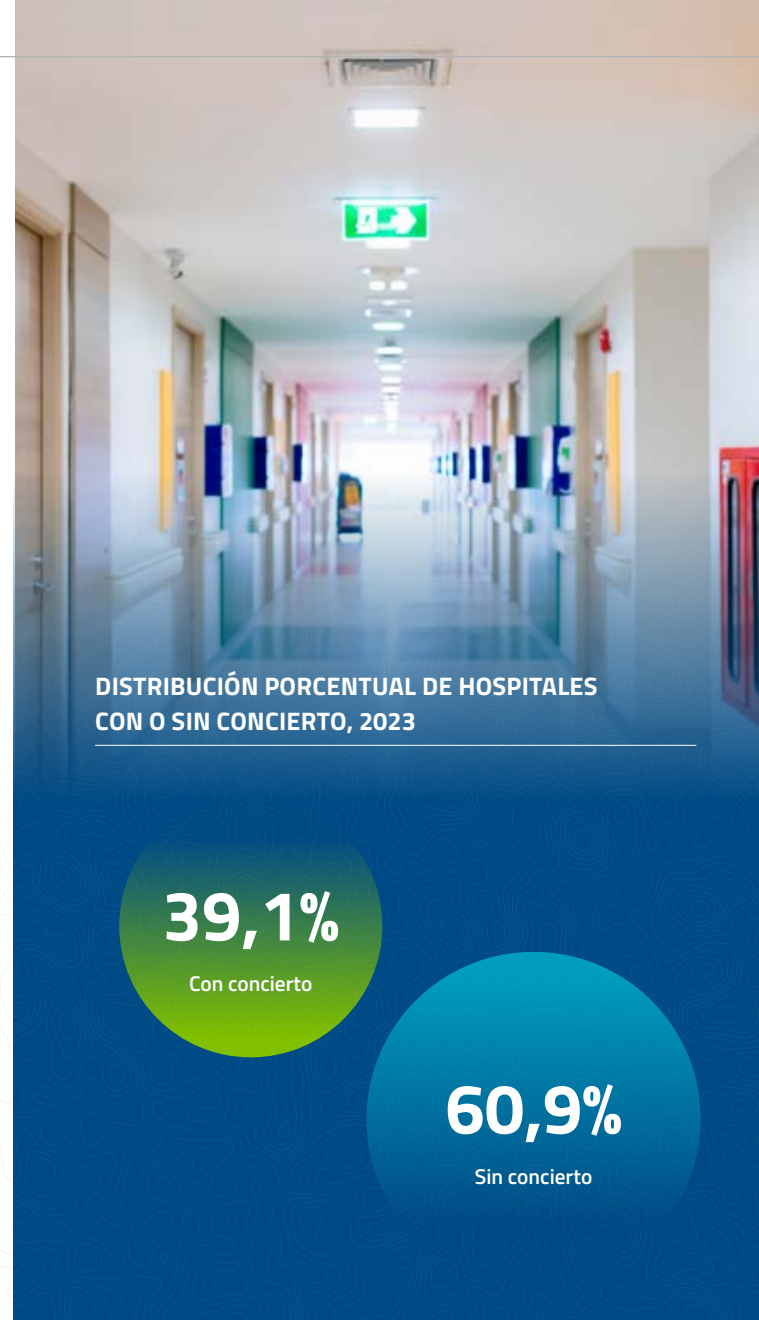
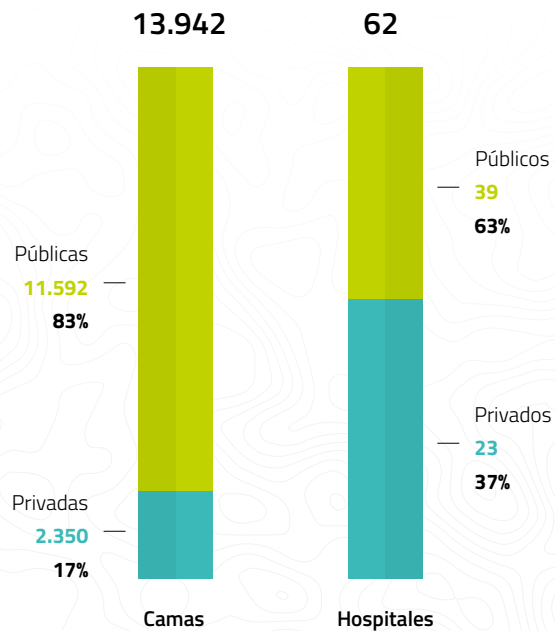

Fuente: Ministerio de Sanidad, Catálogo Nacional de Hospitales 2023

EQUIPAMIENTO DE ALTA TECNOLOGÍA

ALI: acelerador de partículas

ASD: angiografía por sustracción digital

DIAL: equipos de hemodiálisis

DO: densitómetros óseos

GAM: gammacámara

HEM: sala de hemodinámica

LIT: litotricia por ondas de choque

MAMO: mamografía

PET: tomografía por emisión de positrones

RM: resonancia magnética

SPECT: tomografía por emisión de fotones

TAC: tomografía axial computarizada

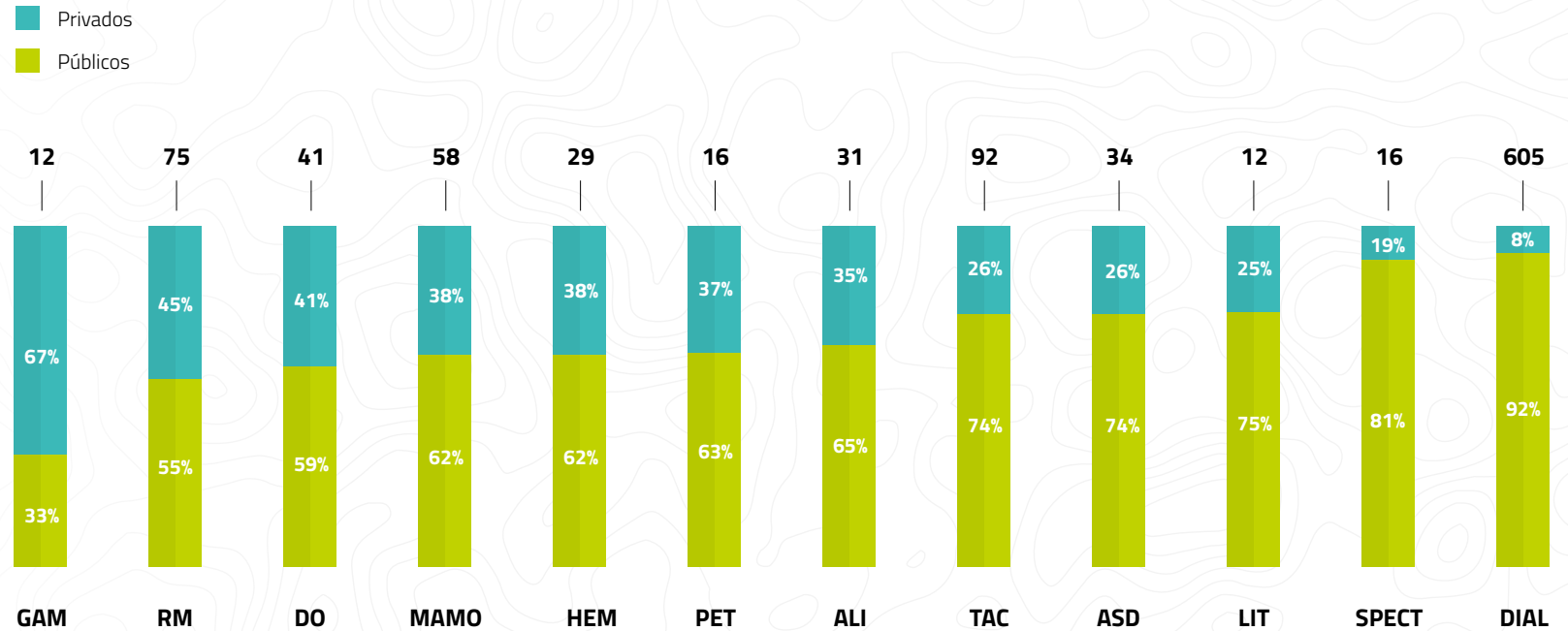

Fuente: Ministerio de Sanidad, Catálogo Nacional de Hospitales 2023

| | Actividad 2021 | Privado 2021 | % privado 2020 | % privado 2021 | Variación pp privado |
|-----------------------------------|----------------|--------------|----------------|----------------|----------------------|
| Ingresos | 529.149 | 105.830 | 20% | 21% | 1 pp |
| Altas | 530.985 | 106.197 | 20% | 21% | 1 pp |
| Estancias | 3.078.877 | 338.676 | 11% | 11% | 0 pp |
| Consultas | 10.306.622 | 1.985.426 | 17% | 19% | 2 pp |
| Urgencias | 2.795.472 | 703.165 | 23% | 25% | 2 pp |
| Intervenciones quirúrgicas | 475.322 | 145.535 | 30% | 31% | 1 pp |

Fuente: Ministerio de Sanidad, Estadística de Centros de Atención Especializada: hospitales y centros sin internamiento



Extremadura

Datos cuantitativos

ESTIMACIÓN DEL GASTO SANITARIO EN PROVISIÓN PRIVADA (MILLONES DE EUROS)

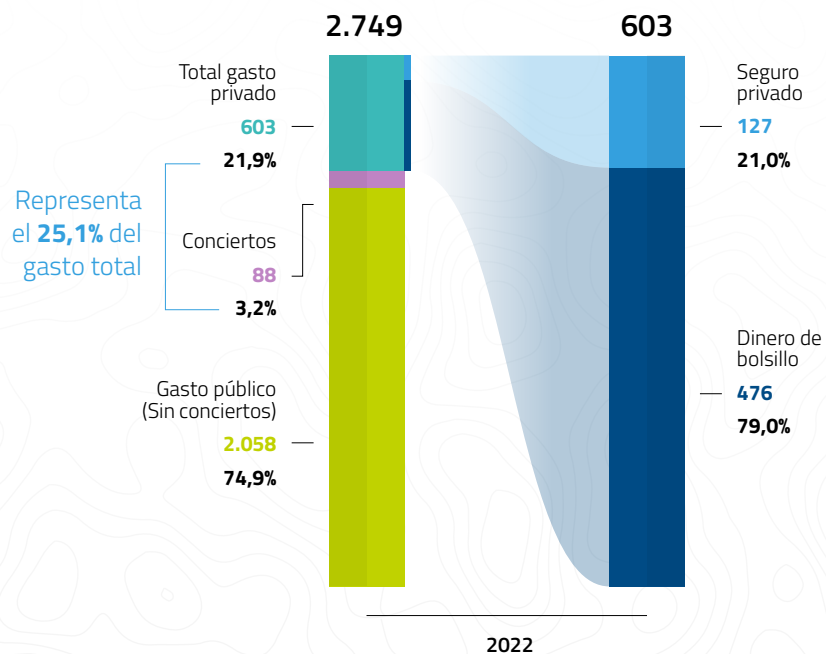

ESTIMACIÓN DE LA EVOLUCIÓN DEL GASTO SANITARIO PER CÁPITA 2021-2023 (EUROS)

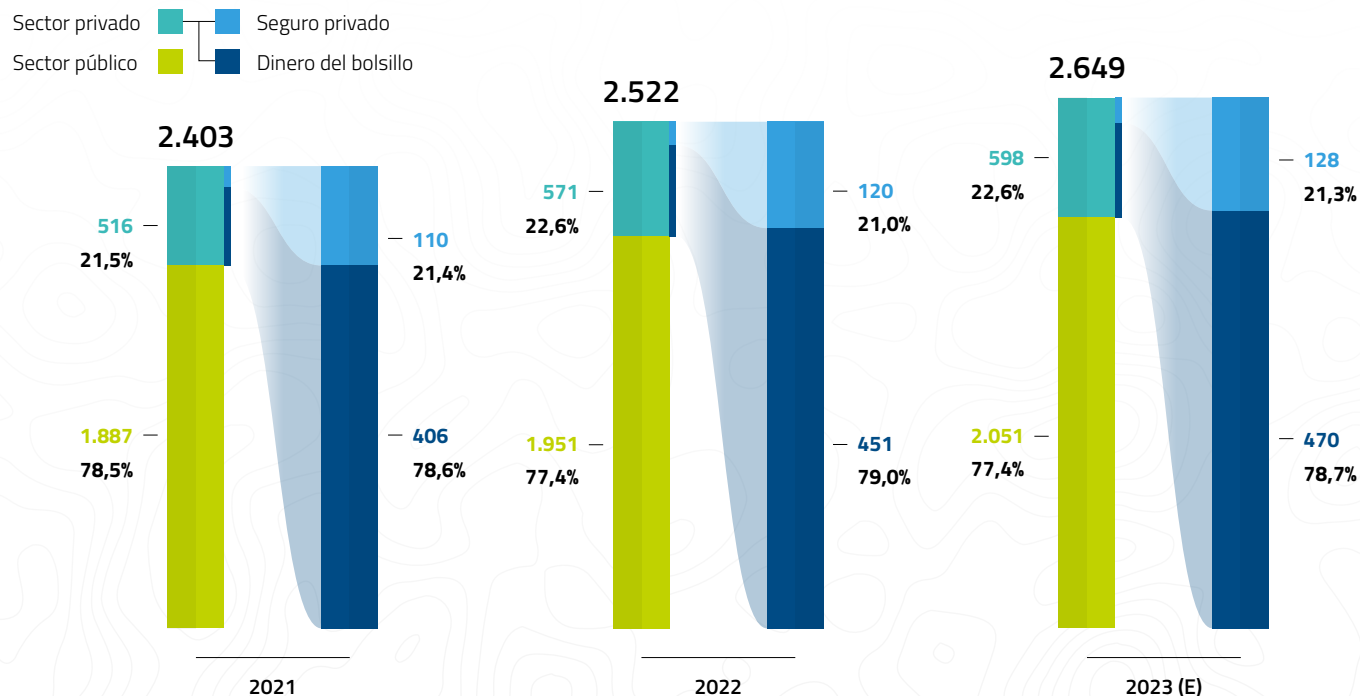

Fuente: Ministerio de Sanidad, Cuenta Satélite del Gasto Sanitario Público y presupuestos iniciales ajustados por la desviación media producida; INE: Encuesta de presupuestos familiares; ICEA Seguro de Salud

GASTO EN CONCIERTOS

Extremadura destinó 88 millones de euros en conciertos en el 2022, que supone el 4,3% del gasto sanitario público.

El gasto destinado a conciertos registra una tasa de crecimiento anual compuesta de 1,8% en el período de años del 2009 al 2022, **que representa un aumento de 5,6% en el último año del período.**

El porcentaje destinado a conciertos sobre el gasto sanitario total es de 0,3 puntos porcentuales en el período 2009 a 2022.

Gasto en conciertos, 2022

88 M€

% destinado a conciertos sobre el gasto sanitario público, 2022

4,3%

Tasa de crecimiento anual compuesto del gasto en conciertos, 2009-2022

1,8%

Variación del % destinado a conciertos sobre el gasto sanitario total, 2009-2022

0,3pp

Fuente: Ministerio de Sanidad, Cuenta Satélite del Gasto Sanitario Público

Evolución de la partida presupuestaria de servicios asistenciales con medios ajenos, 2018-2024

Referente a los Presupuestos Generales de Extremadura de 2024, la partida que recoge la asistencia sanitaria con medios ajenos cuenta con un presupuesto de 107,7 millones de euros.

La partida de conciertos para transporte obtiene el porcentaje más alto del presupuesto sanitario en 2024, representando el 46,3%, seguido de conciertos de atención especializada que ocupa el 19,7% del presupuesto y conciertos con servicios de diagnóstico y terapias 17%.

| | 2018 | 2019 | 2020 | 2021 | 2022 | 2023 | 2024 | 2024(%) |
|--|-------------------|-------------------|-------------------|-------------------|-------------------|--------------------|--------------------|----------------|
| Conciertos con instituciones en el ámbito de la atención primaria: | 2.010.000 | 2.010.000 | 2.010.000 | 2.010.000 | 2.010.000 | 2.010.000 | 2.010.000 | 1,90% |
| Conciertos con entidades privadas | - | - | 2.010.000 | 2.010.000 | 2.010.000 | 2.010.000 | 2.010.000 | 1,90% |
| Servicios con otros especialistas sanitarios | | | | | | | 34.152 | |
| Conciertos con instituciones en el ámbito de la atención especializada: | 11.609.730 | 11.635.591 | 14.435.964 | 17.921.069 | 19.014.626 | 19.030.854 | 21.226.708 | 19,70% |
| Servicios intervenciones quirúrgicas | - | - | 5.290.000 | 6.404.252 | 6.404.252 | 6.468.752 | 8.800.000 | 8,20% |
| Servicios de cuidados sanitarios de larga estancia | - | - | 2.912.516 | 4.908.401 | 5.507.870 | 5.507.870 | 5.360.466 | 5,00% |
| Servicios de Rehabilitación neurológica | - | - | 3.513.421 | 3.660.431 | 3.660.431 | 3.432.543 | 3.442.531 | 3,20% |
| Servicios de rehabilitación para pacientes con trastorno mental grave | - | - | 1.770.027 | 1.997.985 | 2.192.073 | 2.371.689 | 2.373.711 | 2,20% |
| Servicios de atención infantil y juvenil en salud mental | - | - | 950.000 | 950.000 | 1.250.000 | 1.250.000 | 1.250.000 | 1,20% |
| Conciertos para programas especiales de hemodiálisis: | 11.025.559 | 11.135.705 | 10.998.097 | 11.055.097 | 11.940.000 | 12.001.908 | 12.746.074 | 11,80% |
| Hemodiálisis en centros hospitalarios | - | - | 9.705.000 | 9.795.000 | 10.330.000 | 10.432.153 | 11.054.953 | 10,30% |
| Otras hemodiálisis en centros no hospitalarios | - | - | 1.293.097 | 1.260.097 | 1.610.000 | 1.569.755 | 1.691.121 | 1,60% |
| Conciertos con centros o servicios de diagnóstico, tratamientos y terapias: | 4.882.645 | - | 11.705.682 | 12.587.099 | 13.384.527 | 17.456.024 | 18.362.242 | 17,00% |
| Servicios de Pruebas diagnósticas | - | - | 6.823.037 | 7.996.742 | 5.156.385 | 5.265.075 | 8.700.000 | 8,10% |
| Servicios de terapias respiratorias domiciliarias | - | - | 170.644 | 170.644 | 8.002.942 | 11.873.854 | 9.457.568 | 8,80% |
| Servicios de teleradiología | - | - | 1.107.288 | 500.000 | 50.000 | - | | 0,00% |
| Servicios de Radioterapia | 4.882.645 | - | 104.713 | 119.713 | - | - | | 0,00% |
| Servicios de Alimentación parenteral | - | - | 3.500.000 | 3.800.000 | 175.200 | 317.095 | 204.674 | 0,20% |
| Conciertos para el programa especial de transporte: | 32.846.037 | 32.563.500 | 32.563.500 | 37.099.248 | 40.413.500 | 49.377.927 | 49.890.654 | 46,30% |
| Servicios concertados de ambulancias | 30.650.000 | 30.650.000 | 30.650.000 | 35.185.748 | 38.500.000 | 47.464.427 | 47.977.154 | 44,50% |
| Traslado de enfermos con otros medios de transporte | 2.196.037 | 1.913.500 | 1.913.500 | 1.913.500 | 1.913.500 | 1.913.500 | 1.913.500 | 1,80% |
| Otros servicios de asistencia sanitaria: | 2.268.960 | 2.305.377 | 2.574.552 | 2.951.030 | 3.025.000 | 3.214.452 | 3.467.702 | 3,20% |
| Reintegro de gastos de asistencia sanitaria | 50.000 | 100.000 | 100.000 | 100.000 | 100.000 | 100.000 | | 0,00% |
| Convenios con universidades: plazas vinculadas | 774.960 | 505.377 | 674.552 | 1.051.030 | 1.125.000 | 1.164.452 | 1.167.702 | 1,10% |
| Otros servicios de asistencia sanitaria | 1.444.000 | 1.700.000 | 1.800.000 | 1.800.000 | 1.800.000 | 1.950.000 | 2.300.000 | 2,10% |
| Total | 64.642.931 | 59.650.173 | 74.287.795 | 83.623.543 | 89.787.653 | 103.091.165 | 107.703.380 | 100,00% |

Fuente: Presupuestos Generales de la comunidad autónoma.



NÚMERO DE ASEGURADOS Y VOLUMEN DE PRIMAS

Extremadura presenta una tasa de crecimiento anual compuesta del 5% en el número de asegurados para el período de 2018 a 2023, y una tasa del 6,1% en el volumen de primas para el período de tiempo de 2018 a 2023 que a su vez, representa el 1,3% del mercado nacional en volumen de primas.

Porcentaje de penetración del seguro privado, 2023 **15,7%**

PORCENTAJE DEL VOLUMEN DE PRIMAS, 2023

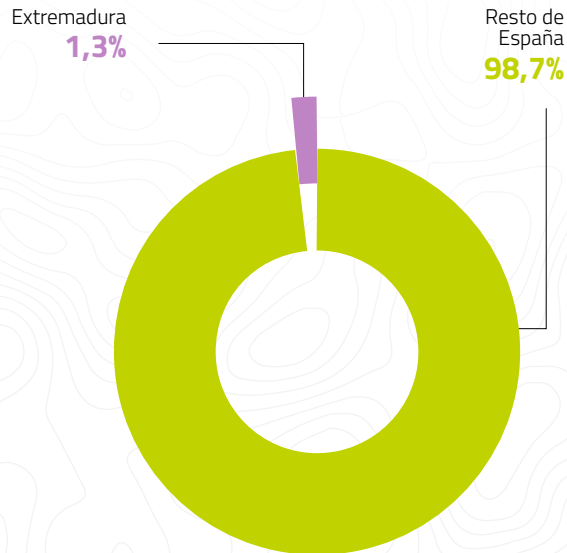

EVOLUCIÓN DEL NÚMERO DE ASEGURADOS, 2018 - 2023

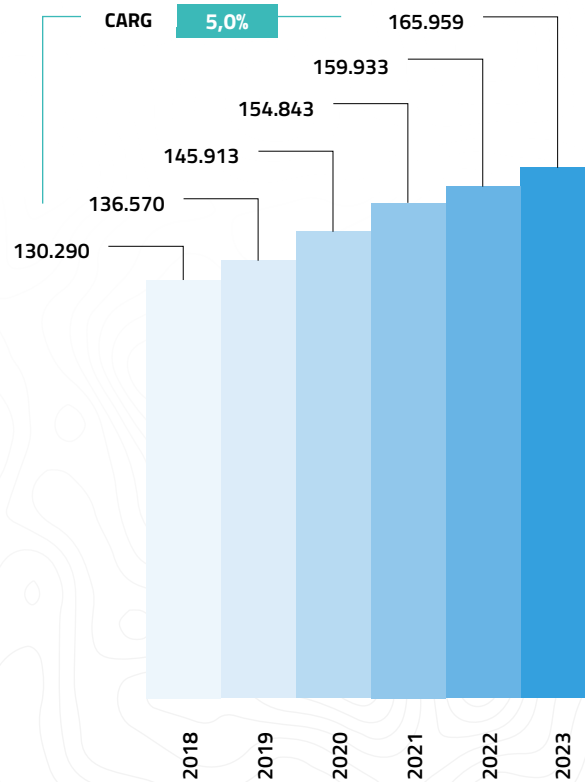

EVOLUCIÓN DEL VOLUMEN DE PRIMAS (MILLONES DE EUROS), 2018 - 2023

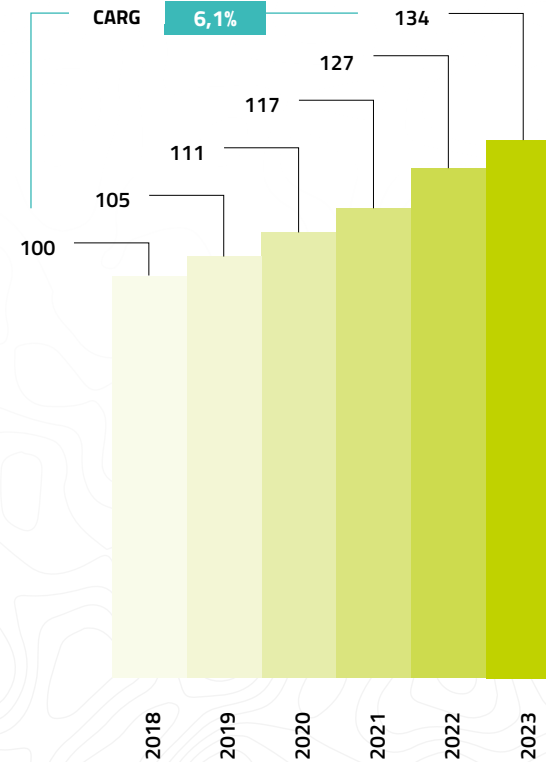

ICEA Seguro de Salud, 2024

DISTRIBUCIÓN DE HOSPITALES Y CAMAS

En Extremadura el sector hospitalario privado representa el 10% de las camas y el 47% de los hospitales.

La mayor concentración de camas y hospitales en el sector hospitalario privado se ubica en hospitales generales y en hospitales especializados.

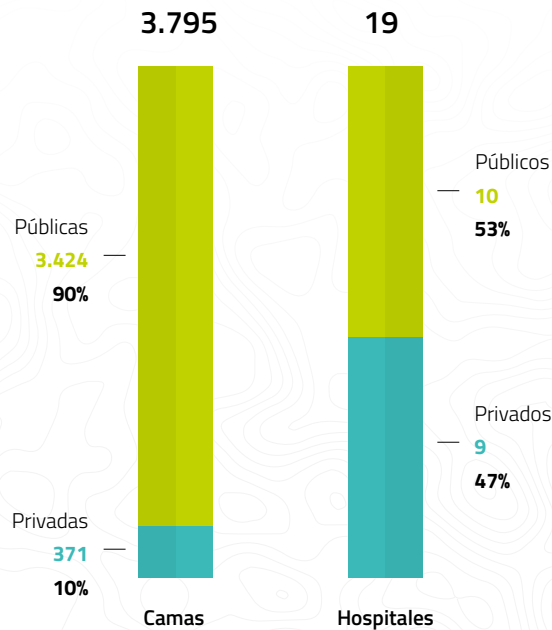

DISTRIBUCIÓN PORCENTUAL DE HOSPITALES CON O SIN CONCIERTO, 2023

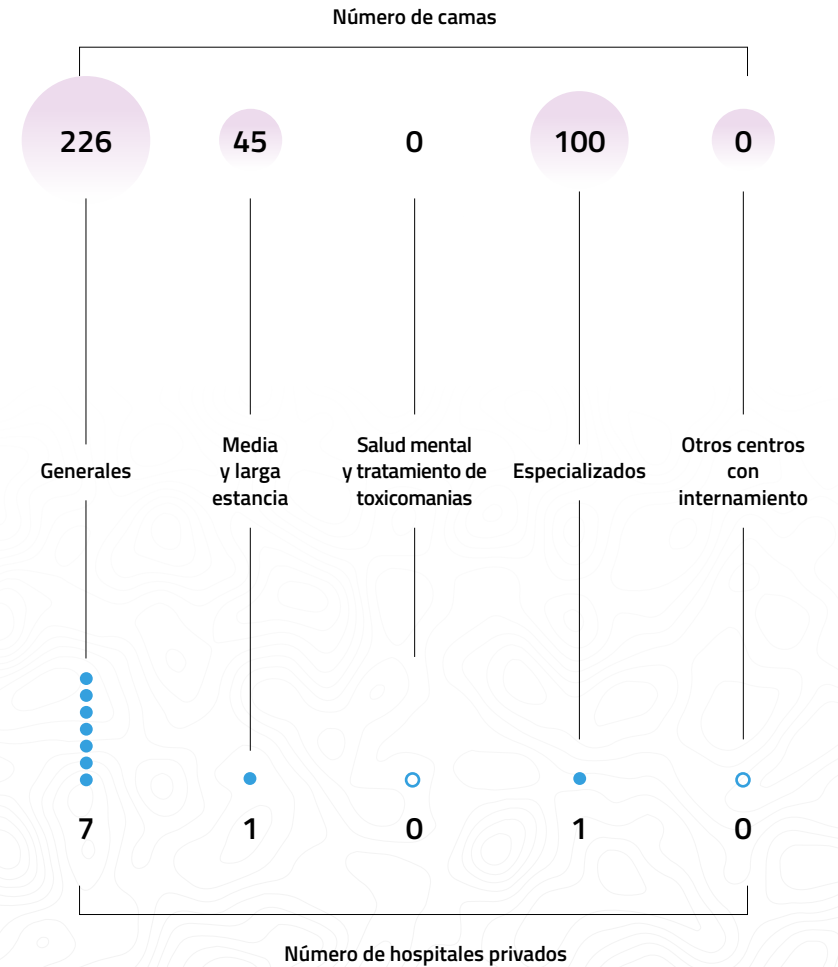

Fuente: Ministerio de Sanidad, Catálogo Nacional de Hospitales 2023

EQUIPAMIENTO DE ALTA TECNOLOGÍA

ALI: acelerador de partículas

ASD: angiografía por sustracción digital

DIAL: equipos de hemodiálisis

DO: densitómetros óseos

GAM: gammacámara

HEM: sala de hemodinámica

LIT: litotricia por ondas de choque

MAMO: mamografía

PET: tomografía por emisión de positrones

RM: resonancia magnética

SPECT: tomografía por emisión de fotones

TAC: tomografía axial computarizada

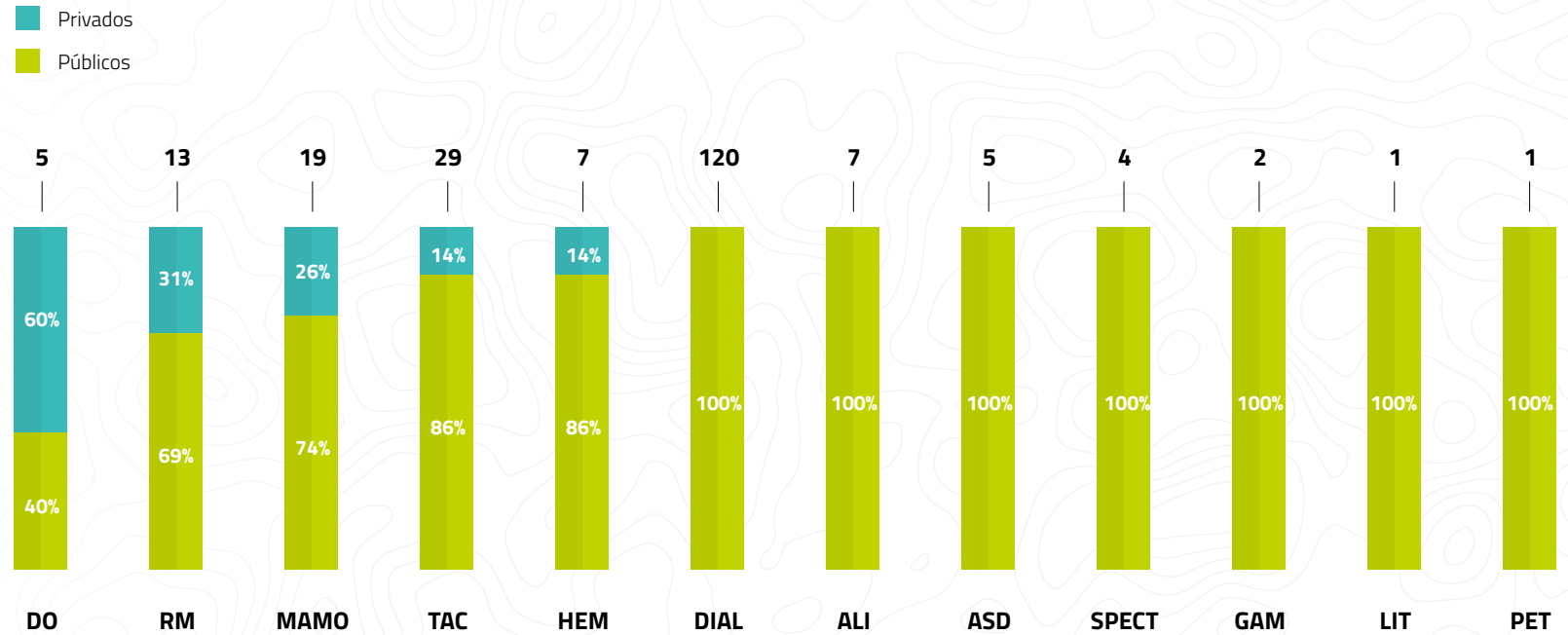

Fuente: Ministerio de Sanidad, Catálogo Nacional de Hospitales 2023

| Actividad 2021 | Privado 2021 | % privado 2020 | % privado 2021 | Variación pp privado |
|----------------------------|--------------|----------------|----------------|----------------------|
| Ingresos | 11.591 | 11% | 9% | -2 pp |
| Altas | 11.619 | 11% | 9% | -2 pp |
| Estancias | 32.308 | 4% | 3% | -1 pp |
| Consultas | 337.760 | 17% | 17% | 0 pp |
| Urgencias | 65.813 | 13% | 13% | 0 pp |
| Intervenciones quirúrgicas | 21.560 | 21% | 22% | 1 pp |

Fuente: Ministerio de Sanidad, Estadística de Centros de Atención Especializada: hospitales y centros sin internamiento



Galicia

Datos cuantitativos



ESTIMACIÓN DEL GASTO SANITARIO EN PROVISIÓN PRIVADA (MILLONES DE EUROS)

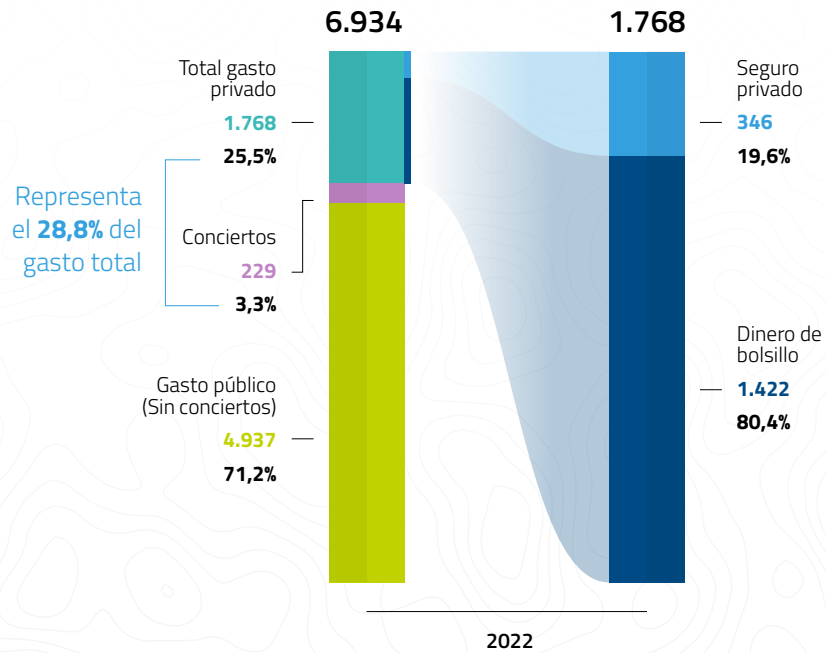

ESTIMACIÓN DE LA EVOLUCIÓN DEL GASTO SANITARIO PER CÁPITA 2021-2023 (EUROS)

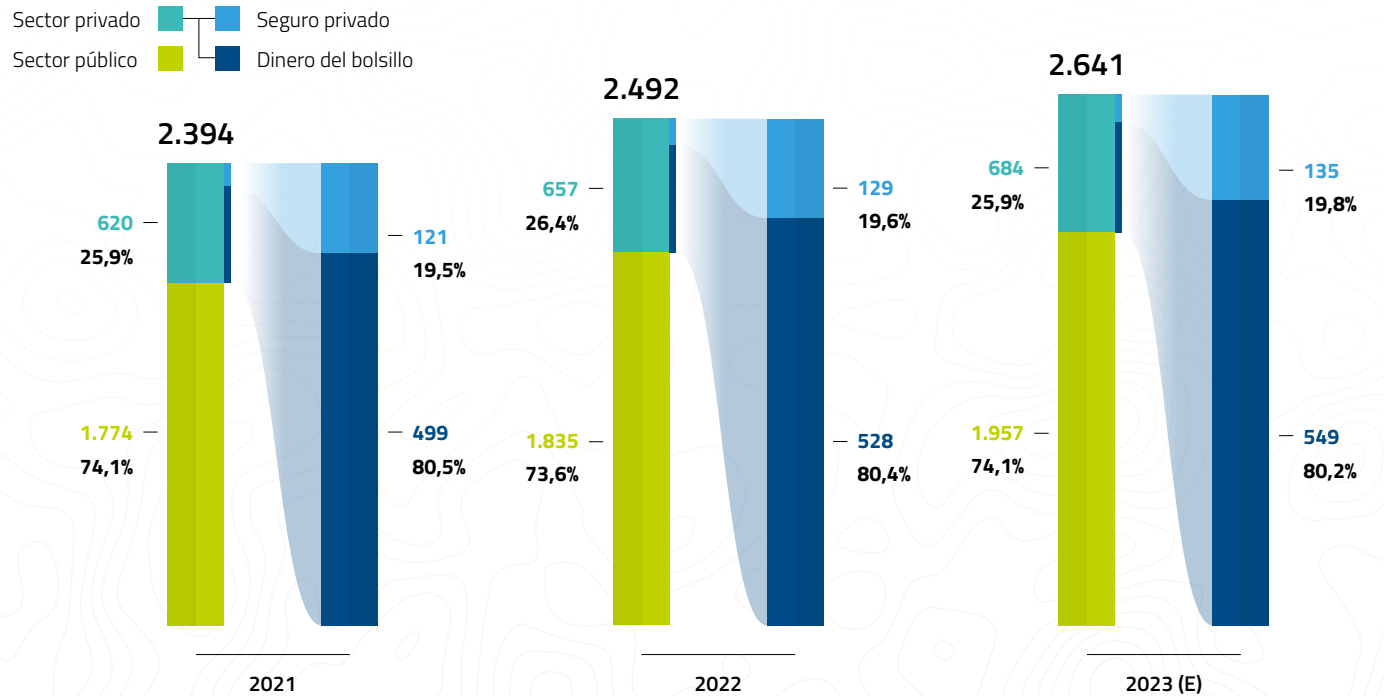

Fuente: Ministerio de Sanidad, Cuenta Satélite del Gasto Sanitario Público y presupuestos iniciales ajustados por la desviación media producida; INE: Encuesta de presupuestos familiares; ICEA Seguro de Salud

GASTO EN CONCIERTOS

Galicia destinó 229 millones de euros en conciertos en el 2022, que supone el 4,6% del gasto sanitario público.

El gasto destinado a conciertos registra una tasa de crecimiento anual compuesta de -0,1% en el período de años del 2009 al 2022, **que representa un aumento del 5,2% en el último año del período.**

El porcentaje destinado a conciertos sobre el gasto sanitario total es de -1,1 puntos porcentuales en el período 2009 a 2022.

Gasto en conciertos, 2022

229 M€

% destinado a conciertos sobre el gasto sanitario público, 2022

4,6%

Tasa de crecimiento anual compuesto del gasto en conciertos, 2009-2022

-0,1%

Variación del % destinado a conciertos sobre el gasto sanitario total, 2009-2022

-1,1pp

Fuente: Ministerio de Sanidad, Cuenta Satélite del Gasto Sanitario Público

Evolución de la partida presupuestaria de servicios asistenciales con medios ajenos, 2018-2024

Referente a los Presupuestos Generales de Galicia de 2024, la partida que recoge la asistencia sanitaria con medios ajenos cuenta con un presupuesto de 236,7 millones de euros.

La partida de conciertos de atención especializada obtiene el porcentaje más alto del presupuesto sanitario en 2024, representando el 61,8%, seguido de conciertos para transporte que ocupa el 14,1% del presupuesto y conciertos para hemodiálisis con el 12,4%.

| | 2018 | 2019 | 2020 | 2021 | 2022 | 2023 | 2024 | 2024(%) |
|--|--------------------|--------------------|--------------------|--------------------|--------------------|--------------------|--------------------|----------------|
| Conciertos con instituciones de atención especializada: | 139.029.576 | 138.899.576 | 138.899.576 | 138.899.576 | 137.923.956 | 140.263.956 | 146.263.956 | 61,80% |
| Conciertos con entes territoriales | - | - | - | - | - | - | - | - |
| Conciertos con entidades privadas | 139.029.576 | 138.899.576 | 138.899.576 | 138.899.576 | 137.923.956 | 140.263.956 | 146.263.956 | 61,80% |
| Conciertos para programas especiales de hemodiálisis: | 23.929.046 | 23.929.046 | 23.929.046 | 23.929.046 | 24.512.445 | 24.651.805 | 29.351.805 | 12,40% |
| Hemodiálisis en centros hospitalarios | 10.678.669 | 10.678.669 | 10.678.669 | 10.678.669 | 10.725.530 | 10.885.530 | 12.785.531 | 5,40% |
| Club de hemodiálisis | 8.650.000 | 8.650.000 | 8.650.000 | 8.650.000 | 8.823.550 | 8.823.550 | 10.605.049 | 4,50% |
| Otras hemodiálisis en centros no hospitalarios | 4.600.377 | 4.600.377 | 4.600.377 | 4.600.377 | 4.963.365 | 4.942.725 | 5.961.225 | 2,50% |
| Conciertos con centros o servicios de diagnóstico, tratamientos y terapias: | 16.425.557 | 16.425.557 | 16.425.557 | 16.425.557 | 16.150.852 | 16.171.501 | 16.171.501 | 6,80% |
| Terapia de insuficiencia respiratoria a domicilio | 11.885.095 | 11.885.095 | 11.885.095 | 11.903.095 | 12.273.200 | 12.273.209 | 12.273.209 | 5,20% |
| Conciertos para resonancia nuclear magnética | 2.833.462 | 2.833.462 | 2.833.462 | 2.815.462 | 2.815.000 | 2.835.640 | 2.835.640 | 1,20% |
| Conciertos para tomografía axial computarizada (TAC) | 321.000 | 321.000 | 321.000 | 321.000 | 352.000 | 352.000 | 352.000 | 0,10% |
| Conciertos para rehabilitación y fisioterapia | 1.300.000 | 1.300.000 | 1.300.000 | 1.300.000 | 639.652 | 639.652 | 639.652 | 0,30% |
| Otros servicios especiales | 86.000 | 86.000 | 86.000 | 86.000 | 71.000 | 71.000 | 71.000 | 0,00% |
| Conciertos para el programa especial de transporte: | 19.432.498 | 19.432.498 | 19.158.260 | 29.866.282 | 30.830.394 | 30.830.394 | 33.336.666 | 14,10% |
| Servicios concertados de ambulancias | 19.427.265 | 19.427.265 | 19.153.027 | 29.861.049 | 30.828.394 | 30.828.394 | 33.334.666 | 14,10% |
| Traslado de enfermos con otros medios de transporte | 5.233 | 5.233 | 5.233 | 5.233 | 2.000 | 2.000 | 2.000 | 0,00% |
| Otros servicios de asistencia sanitaria: | 6.659.551 | 6.553.951 | 7.159.551 | 7.627.097 | 9.882.185 | 10.842.185 | 11.614.638 | 4,90% |
| Reintegro de gastos de asistencia sanitaria | 128.108 | 128.108 | 128.108 | 128.108 | 46.245 | 46.245 | 46.245 | 0,00% |
| Otros servicios de asistencia sanitaria | 6.531.443 | 6.425.843 | 7.031.443 | 7.498.989 | 9.835.940 | 10.795.940 | 11.568.393 | 4,90% |
| Total | 205.476.228 | 205.240.628 | 205.571.990 | 216.747.558 | 219.299.832 | 222.759.841 | 236.738.566 | 100,00% |

Fuente: Presupuestos Generales de la comunidad autónoma.

NÚMERO DE ASEGURADOS Y VOLUMEN DE PRIMAS

Galicia presenta una tasa de crecimiento anual compuesta del 2% en el número de asegurados para el período de 2018 a 2023, y una tasa del 4,2% en el volumen de primas para el período de tiempo de 2018 a 2023 que a su vez, representa el 3,6% del mercado nacional en volumen de primas.

Porcentaje de penetración del seguro privado, 2023 **16,5%**

PORCENTAJE DEL VOLUMEN DE PRIMAS, 2023

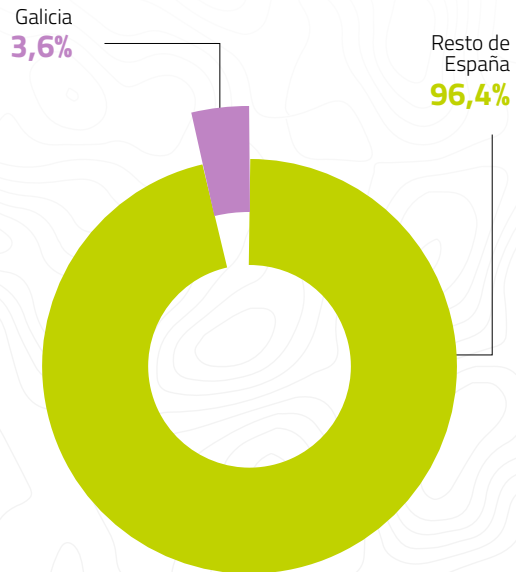

EVOLUCIÓN DEL NÚMERO DE ASEGURADOS, 2018 - 2023

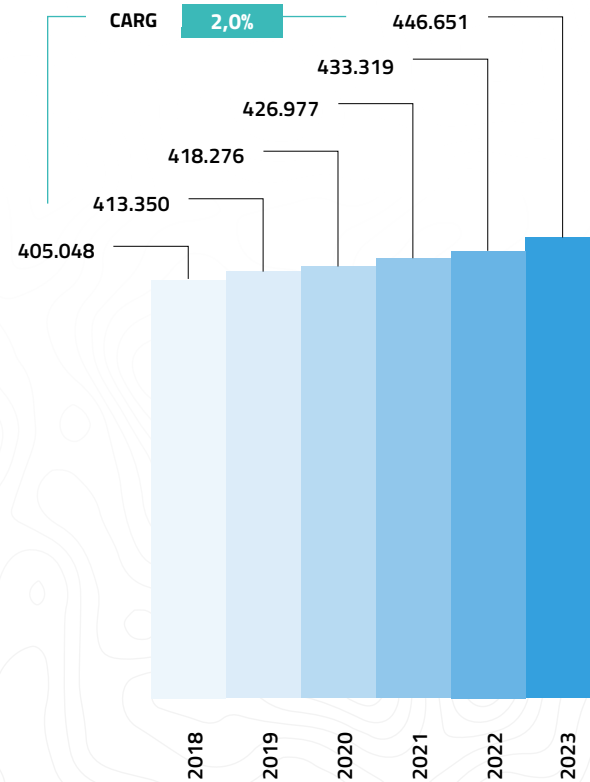

EVOLUCIÓN DEL VOLUMEN DE PRIMAS (MILLONES DE EUROS), 2018 - 2023

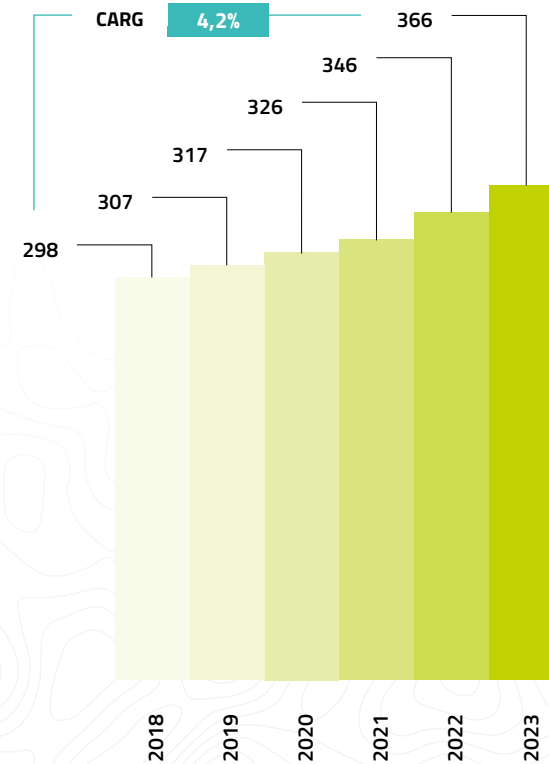

ICEA Seguro de Salud, 2024

DISTRIBUCIÓN DE HOSPITALES Y CAMAS

En Galicia el sector hospitalario privado representa el 23% de las camas y el 55% de los hospitales.

La mayor concentración de camas y hospitales en el sector hospitalario privado se ubica en hospitales generales y de salud mental y tratamiento de toxicomanías.

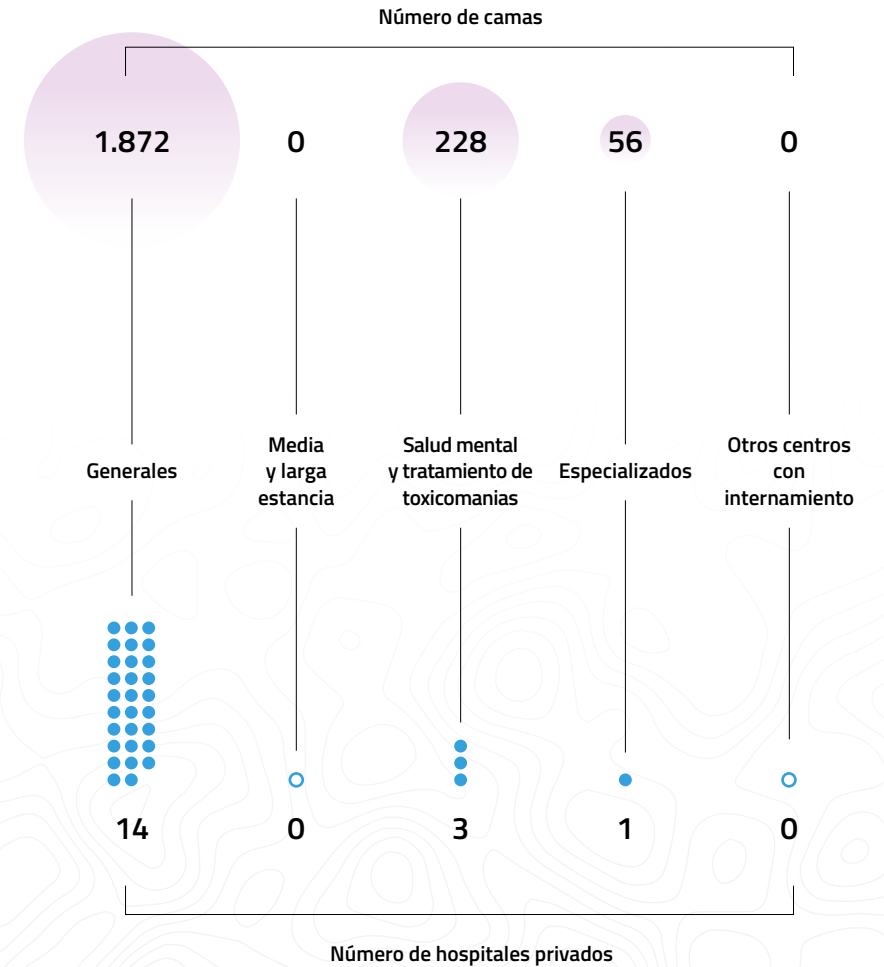
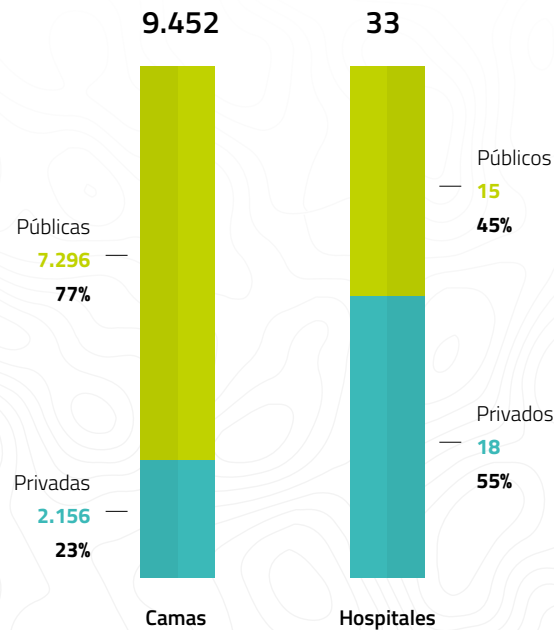

Fuente: Ministerio de Sanidad, Catálogo Nacional de Hospitales 2023

EQUIPAMIENTO DE ALTA TECNOLOGÍA

ALI: acelerador de partículas

ASD: angiografía por sustracción digital

DIAL: equipos de hemodiálisis

DO: densitómetros óseos

GAM: gammacámara

HEM: sala de hemodinámica

LIT: litotricia por ondas de choque

MAMO: mamografía

PET: tomografía por emisión de positrones

RM: resonancia magnética

SPECT: tomografía por emisión de fotones

TAC: tomografía axial computarizada

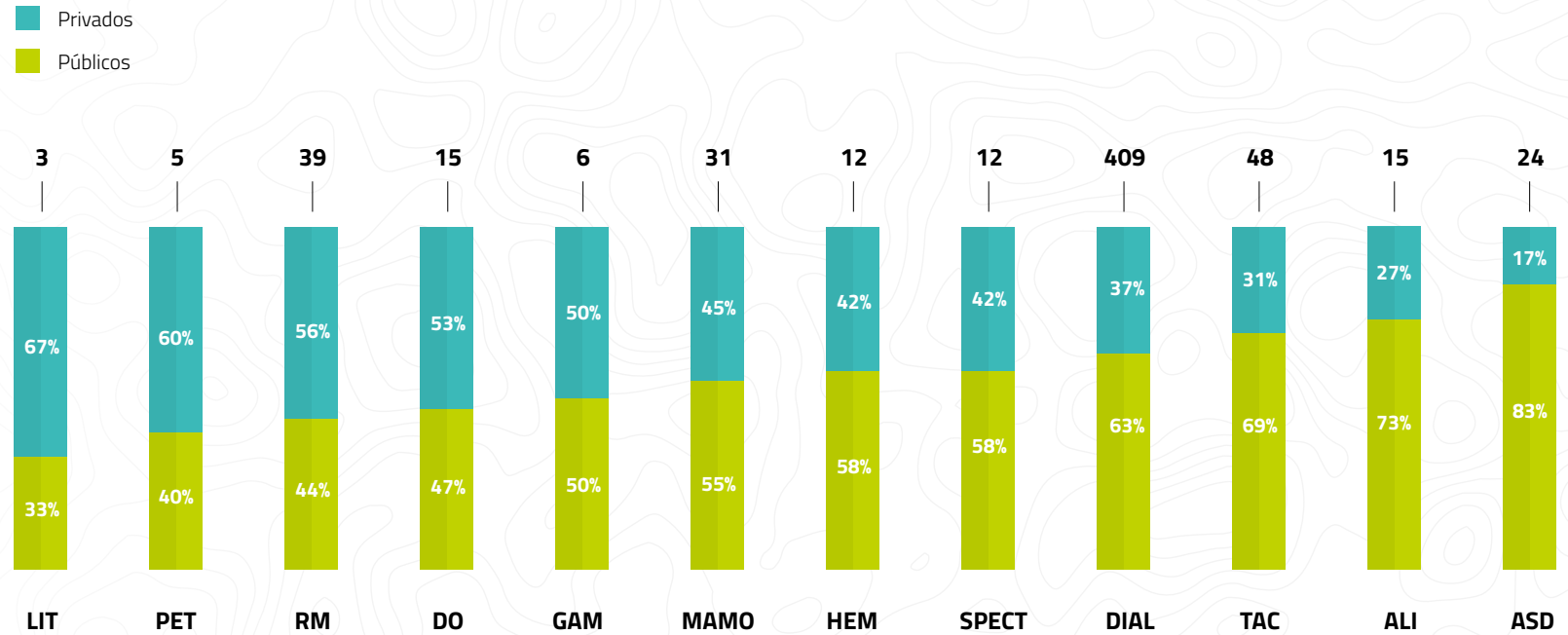

Fuente: Ministerio de Sanidad, Catálogo Nacional de Hospitales 2023

| Actividad 2021 | Privado 2021 | % privado 2020 | % privado 2021 | Variación pp privado | |
|-----------------------------------|--------------|----------------|----------------|----------------------|------|
| Ingresos | 302.064 | 57.392 | 19% | 20% | 1 pp |
| Altas | 302.441 | 57.464 | 19% | 20% | 1 pp |
| Estancias | 2.252.251 | 225.225 | 10% | 10% | 0 pp |
| Consultas | 5.718.098 | 746.200 | 13% | 13% | 0 pp |
| Urgencias | 1.245.518 | 259.813 | 20% | 21% | 1 pp |
| Intervenciones quirúrgicas | 257.341 | 67.570 | 26% | 26% | 0 pp |

Fuente: Ministerio de Sanidad, Estadística de Centros de Atención Especializada: hospitales y centros sin internamiento

ESTIMACIÓN DEL GASTO SANITARIO EN PROVISIÓN PRIVADA (MILLONES DE EUROS)

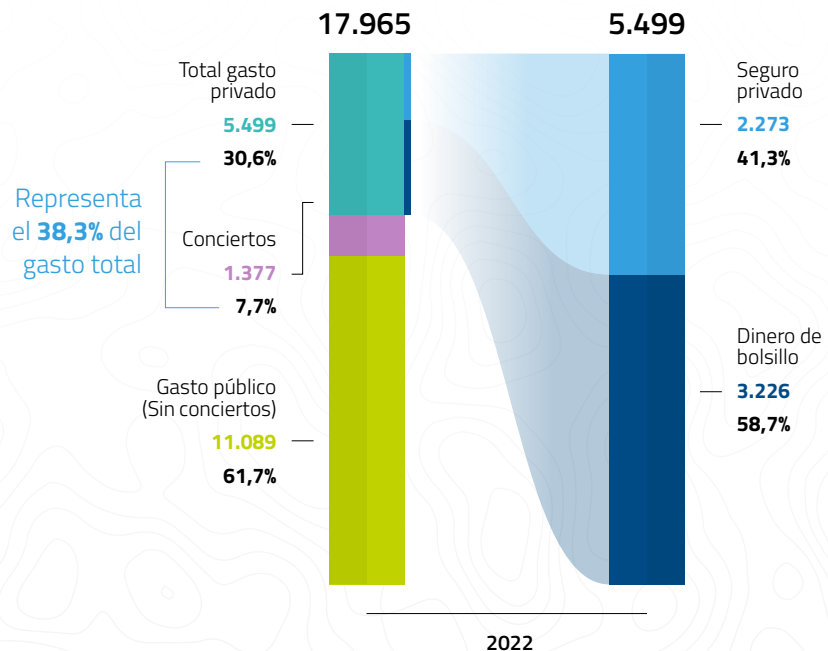

ESTIMACIÓN DE LA EVOLUCIÓN DEL GASTO SANITARIO PER CÁPITA 2021-2023 (EUROS)

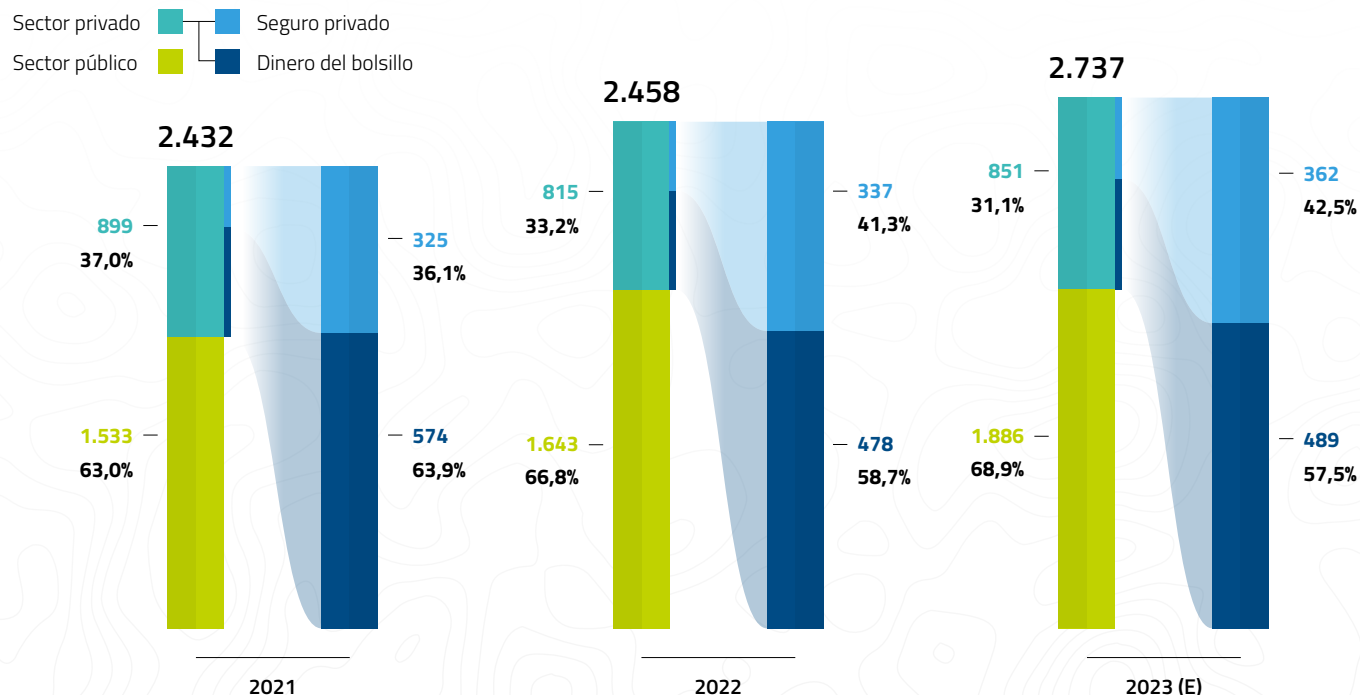

Fuente: Ministerio de Sanidad, Cuenta Satélite del Gasto Sanitario Público y presupuestos iniciales ajustados por la desviación media producida; INE: Encuesta de presupuestos familiares; ICEA Seguro de Salud

GASTO EN CONCIERTOS

La Comunidad de Madrid destinó 1.377 millones de euros en conciertos en el 2022, que supone el 12,4% del gasto sanitario público.

El gasto destinado a conciertos registra una tasa de crecimiento anual compuesta de 6,5% en el período de años del 2009 al 2022, **que representa un aumento del 13,1% en el último año del período.**

El porcentaje destinado a conciertos sobre el gasto sanitario total es de 4,9 puntos porcentuales en el período 2009 a 2022.

Gasto en conciertos,
2022

1.377 M€

% destinado a conciertos sobre
el gasto sanitario público, 2022

12,4%

Tasa de crecimiento anual compuesto
del gasto en conciertos, 2009-2022

6,5%

Variación del % destinado a conciertos
sobre el gasto sanitario total, 2009-2022

4,9pp

Fuente: Ministerio de Sanidad, Cuenta Satélite del Gasto Sanitario Público

Evolución de la partida presupuestaria de servicios asistenciales con medios ajenos, 2018-2024

Referente a los Presupuestos Generales de la Comunidad de Madrid de 2024, la partida que recoge la asistencia sanitaria con medios ajenos cuenta con un presupuesto de 1.209,7 millones de euros.

| | 2018 | 2019 | 2020 | 2021 | 2022 | 2023 | 2024 | 2024(%) |
|---|--------------------|--------------------|--------------------|--------------------|--------------------|--------------------|--------------------|---------------|
| Convenios y conciertos en materia de drogodependencia: | 16.327.809 | 16.147.809 | 16.147.809 | 16.147.809 | 16.147.809 | 16.147.809 | 24.904.297 | 2,10% |
| Con corporaciones locales | 7.563.015 | 7.563.015 | 7.563.015 | 7.563.015 | 7.563.015 | 7.563.015 | 10.690.574 | 0,90% |
| Con entidades privadas | 8.160.500 | 7.980.500 | 7.980.500 | 7.980.500 | 7.980.500 | 7.980.500 | 13.052.723 | 1,10% |
| Con otras instituciones | 604.294 | 604.294 | 604.294 | 604.294 | 604.294 | 604.294 | 1.161.000 | 0,10% |
| Convenios y conciertos de atención primaria: | 2.600.000 | 2.600.000 | 2.600.000 | 2.600.000 | 2.600.000 | 2.600.000 | 19.536.729 | 1,60% |
| Con entidades privadas | 2.600.000 | 2.600.000 | 2.600.000 | 2.600.000 | 2.600.000 | 2.600.000 | 19.536.729 | 1,60% |
| Convenios y conciertos de salud mental: | 32.780.210 | 32.780.210 | 32.780.210 | 32.780.210 | 32.780.210 | 32.780.210 | 35.780.210 | 3,00% |
| Con entidades privadas | 32.780.210 | 32.780.210 | 32.780.210 | 32.780.210 | 32.780.210 | 32.780.210 | 35.780.210 | 3,00% |
| Convenios y conciertos de atención especializada: | 815.393.809 | 815.621.853 | 815.621.853 | 815.621.853 | 723.499.543 | 723.499.543 | 962.725.009 | 79,60% |
| Con Instituciones del Estado | - | - | - | - | - | - | - | 0,00% |
| Con entidades privadas | - | - | - | - | - | - | - | 0,00% |
| Con otros hospitales (conciertos singulares, PPP y PFI). | - | - | - | - | - | - | - | 0,00% |

Fuente: Presupuestos Generales de la comunidad autónoma.

Evolución de la partida presupuestaria de servicios asistenciales con medios ajenos, 2018-2024

La partida de convenios y conciertos de atención especializada obtiene el porcentaje más alto del presupuesto sanitario en 2024, representando el 79,6%, seguido de conciertos de centros de diagnóstico, tratamiento y terapias que ocupa el 6,9% del presupuesto y convenios y conciertos del programa especial de transporte con el 4,7%.

| | 2018 | 2019 | 2020 | 2021 | 2022 | 2023 | 2024 | 2024(%) |
|---|--------------------|--------------------|--------------------|--------------------|--------------------|--------------------|----------------------|----------------|
| Conciertos programas especiales hemodiálisis: | 24.584.020 | 24.351.011 | 24.351.011 | 24.351.011 | 25.218.236 | 25.218.236 | 20.035.332 | 1,70% |
| Diálisis en centros hospitalarios | 6.648.220 | 6.648.220 | 6.648.220 | 6.648.220 | 6.648.220 | 6.648.220 | 4.948.883 | 0,40% |
| Diálisis en otros centros | 9.915.761 | 9.915.761 | 9.915.761 | 9.915.761 | 10.115.702 | 10.115.702 | 8.924.794 | 0,70% |
| Diálisis domiciliaria | 7.787.030 | 7.787.030 | 7.787.030 | 7.787.030 | 8.454.314 | 8.454.314 | 6.161.655 | 0,50% |
| Conciertos programa especial de transporte: | 52.044.584 | 52.044.584 | 52.044.584 | 52.044.584 | 52.044.584 | 52.044.584 | 57.045.291 | 4,70% |
| Servicios concertados de ambulancias | 50.654.584 | 50.654.584 | 50.654.584 | 50.654.584 | 50.654.584 | 50.654.584 | 56.680.016 | 4,70% |
| Traslado de enfermos con otros medios de transporte | 1.390.000 | 1.390.000 | 1.390.000 | 1.390.000 | 1.390.000 | 1.390.000 | 365.275 | 0,00% |
| Conciertos centros de diagnóstico, tratamiento y terapias: | 32.616.801 | 32.616.801 | 32.616.801 | 32.616.801 | 30.477.801 | 30.477.801 | 83.940.199 | 6,90% |
| Oxigenoterapia a domicilio | - | - | - | - | - | - | 45.818.894 | 0,00% |
| Conciertos pruebas diagnósticas por imagen | 28.485.929 | 28.485.929 | 28.485.929 | 28.485.929 | 26.346.929 | 26.346.929 | 29.656.190 | 2,50% |
| Conciertos rehabilitación fisioterapia | 4.130.872 | 4.130.872 | 4.130.872 | 4.130.872 | 4.130.872 | 4.130.872 | 6.977.058 | 0,60% |
| Otros servicios especiales | - | - | - | - | - | - | 1.488.057 | 0,10% |
| Otros servicios de asistencia sanitaria: | 2.299.443 | 2.299.443 | 2.299.443 | 2.299.443 | 2.299.443 | 2.299.443 | 5.760.735 | 0,50% |
| Reintegro de gastos de asistencia sanitaria | 100.000 | 100.000 | 100.000 | 100.000 | 100.000 | 100.000 | 204.355 | 0,00% |
| Otros servicios de asistencia sanitaria | 2.199.443 | 2.199.443 | 2.199.443 | 2.199.443 | 2.199.443 | 2.199.443 | 5.556.380 | 0,50% |
| Total | 978.646.676 | 978.461.711 | 978.461.711 | 978.461.711 | 885.067.626 | 885.067.626 | 1.209.727.802 | 100,00% |

Fuente: Presupuestos Generales de la comunidad autónoma.

NÚMERO DE ASEGURADOS Y VOLUMEN DE PRIMAS

Madrid presenta una tasa de crecimiento anual compuesta del 4,2% en el número de asegurados para el período de 2018 a 2023, y una tasa del 5,8% en el volumen de primas para el período de tiempo de 2018 a 2023 que a su vez, representa el 24,2% del mercado nacional en volumen de primas.

Porcentaje de penetración del seguro privado, 2023 **38,7%**

PORCENTAJE DEL VOLUMEN DE PRIMAS, 2023

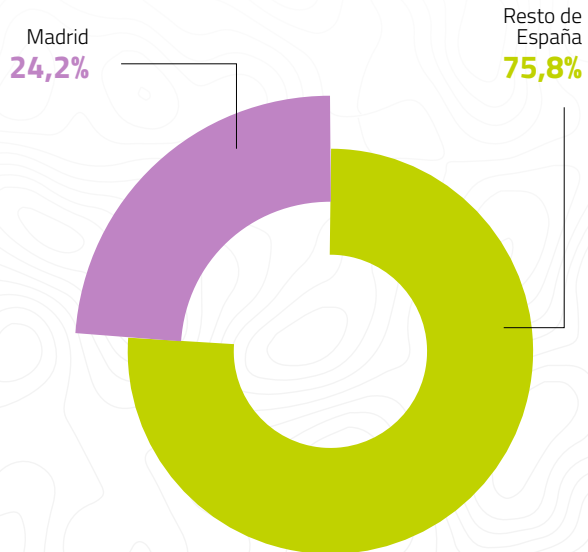

EVOLUCIÓN DEL NÚMERO DE ASEGURADOS, 2018 - 2023

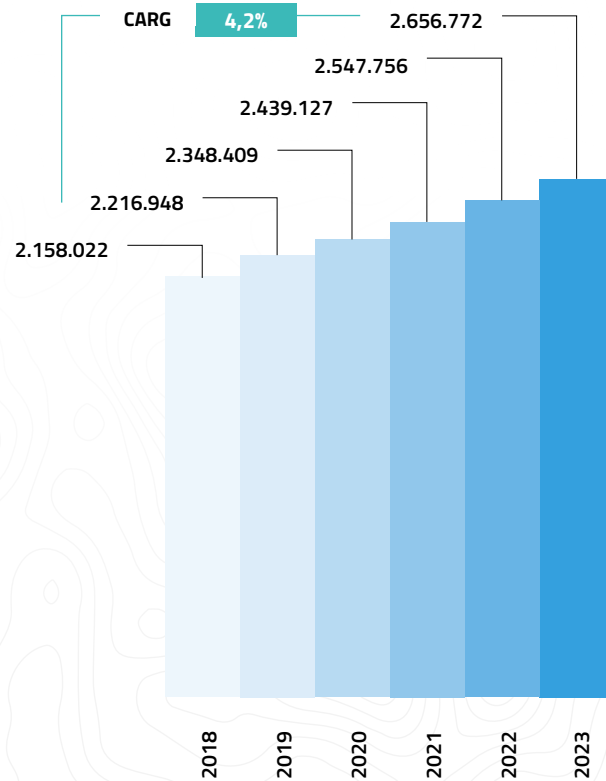

EVOLUCIÓN DEL VOLUMEN DE PRIMAS (MILLONES DE EUROS), 2018 - 2023

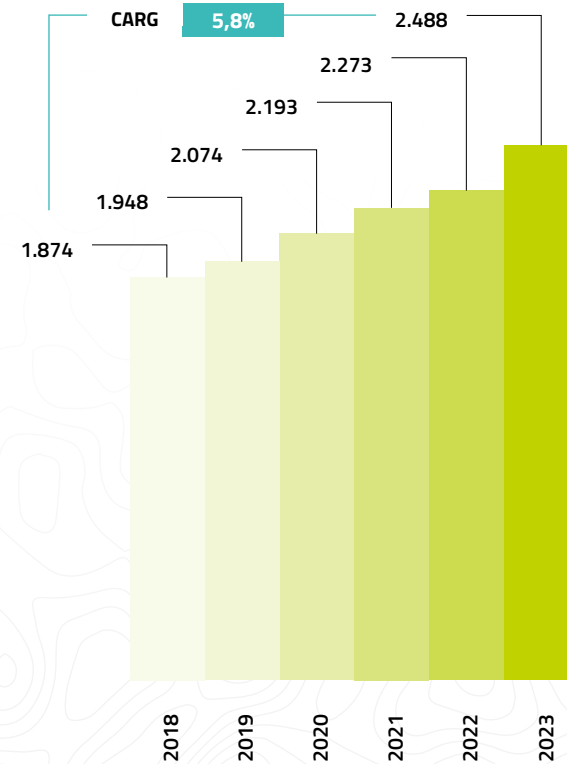

ICEA Seguro de Salud, 2024

DISTRIBUCIÓN DE HOSPITALES Y CAMAS

En Madrid el sector hospitalario privado representa el 33% de las camas y el 57% de los hospitales.

La mayor concentración de camas y hospitales en el sector hospitalario privado se ubica en hospitales generales y de salud mental y tratamiento de toxicomanías.

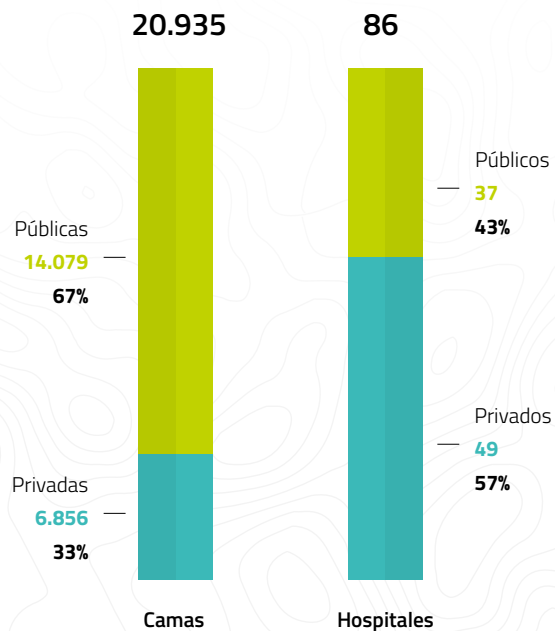

DISTRIBUCIÓN PORCENTUAL DE HOSPITALES CON O SIN CONCIERTO, 2023

59,2%

Con concierto

40,8%

Sin concierto

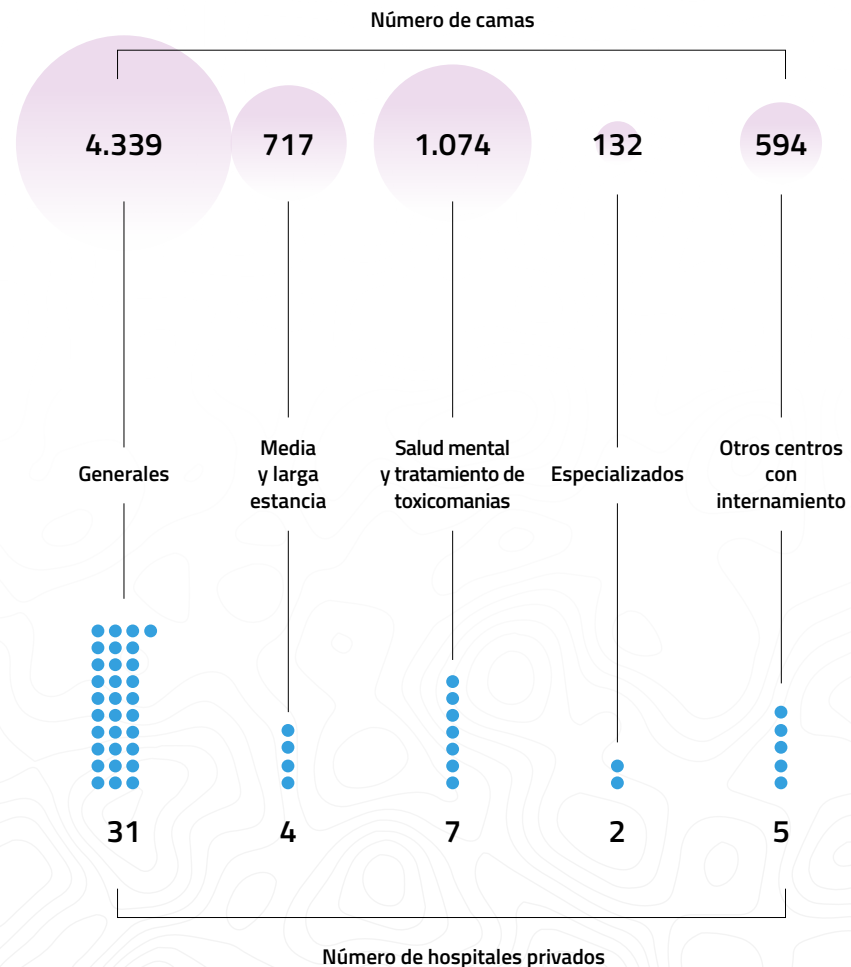

Fuente: Ministerio de Sanidad, Catálogo Nacional de Hospitales 2023

EQUIPAMIENTO DE ALTA TECNOLOGÍA

ALI: acelerador de partículas

ASD: angiografía por sustracción digital

DIAL: equipos de hemodiálisis

DO: densitómetros óseos

GAM: gammacámara

HEM: sala de hemodinámica

LIT: litotricia por ondas de choque

MAMO: mamografía

PET: tomografía por emisión de positrones

RM: resonancia magnética

SPECT: tomografía por emisión de fotones

TAC: tomografía axial computarizada

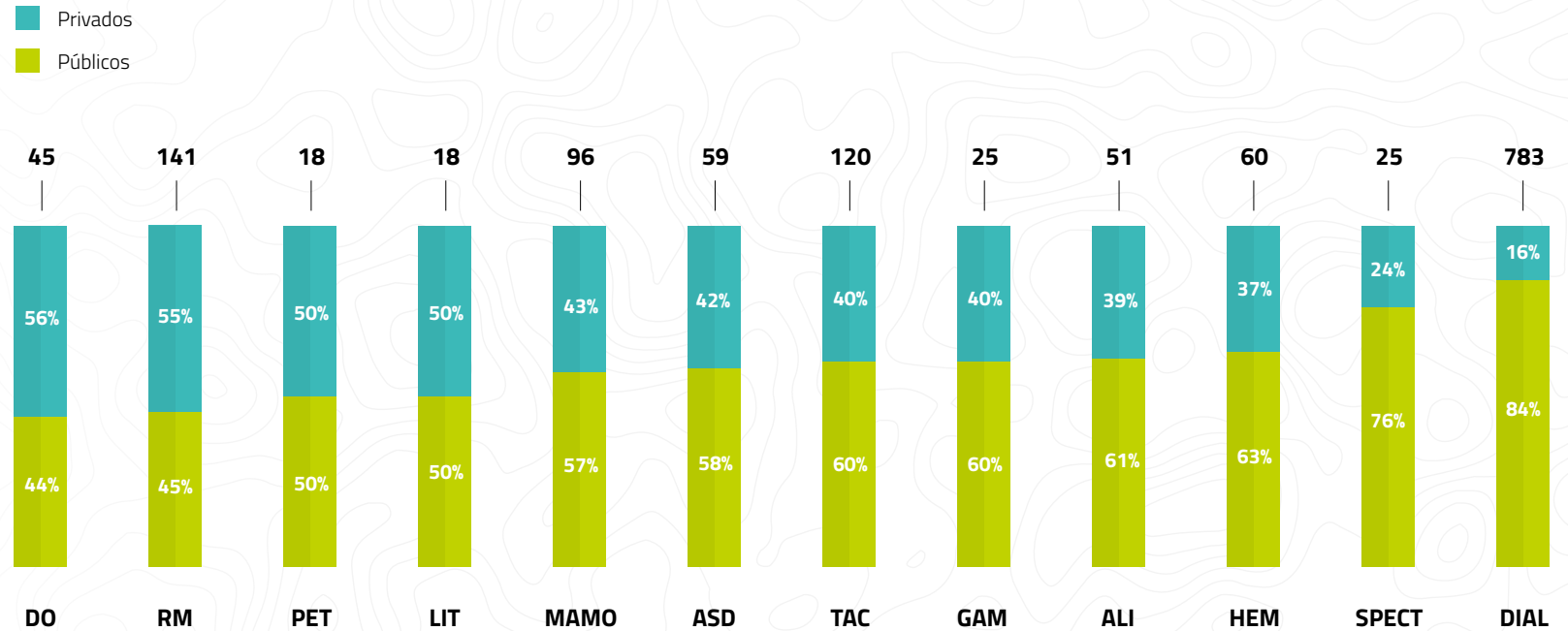

Fuente: Ministerio de Sanidad, Catálogo Nacional de Hospitales 2023

| | Actividad 2021 | Privado 2021 | % privado 2020 | % privado 2021 | Variación pp privado |
|-----------------------------------|----------------|--------------|----------------|----------------|----------------------|
| Ingresos | 756.028 | 249.489 | 33% | 33% | 0 pp |
| Altas | 739.764 | 229.327 | 31% | 32% | 1 pp |
| Estancias | 5.182.460 | 1.554.738 | 30% | 30% | 0 pp |
| Consultas | 19.339.823 | 6.080.879 | 30% | 31% | 1 pp |
| Urgencias | 4.823.027 | 1.370.446 | 29% | 28% | -1 pp |
| Intervenciones quirúrgicas | 819.904 | 321.191 | 39% | 39% | 0 pp |

Fuente: Ministerio de Sanidad, Estadística de Centros de Atención Especializada: hospitales y centros sin internamiento

ESTIMACIÓN DEL GASTO SANITARIO EN PROVISIÓN PRIVADA (MILLONES DE EUROS)

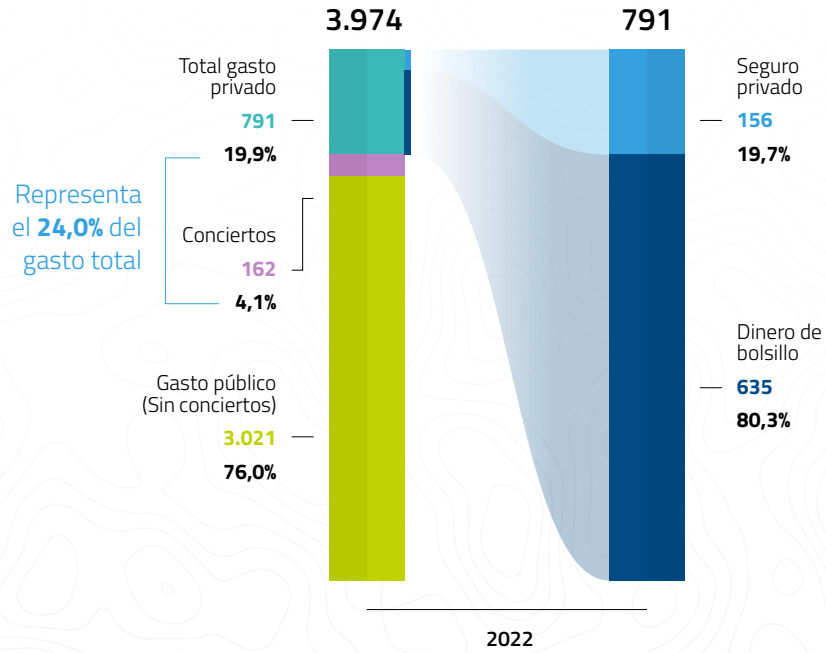

ESTIMACIÓN DE LA EVOLUCIÓN DEL GASTO SANITARIO PER CÁPITA 2021-2023 (EUROS)

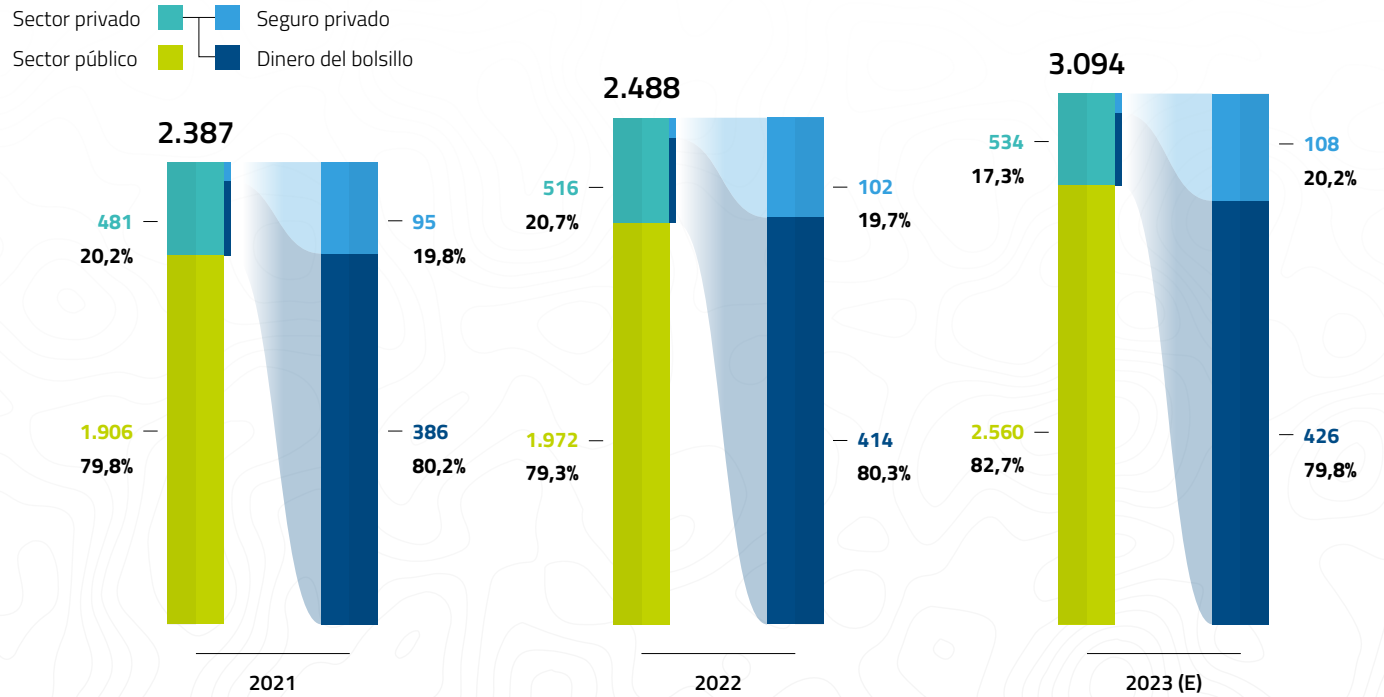

Fuente: Ministerio de Sanidad, Cuenta Satélite del Gasto Sanitario Público y presupuestos iniciales ajustados por la desviación media producida; INE: Encuesta de presupuestos familiares; ICEA Seguro de Salud

GASTO EN CONCIERTOS

La Región de Murcia destinó 162 millones de euros en conciertos en el 2022, que supone el 5,4% del gasto sanitario público.

El gasto destinado a conciertos registra una tasa de crecimiento anual compuesta de 0,1% en el período de años del 2009 al 2022, **que representa un aumento del 2,3% en el último año del período.**

El porcentaje destinado a conciertos sobre el gasto sanitario total es de -1,7 puntos porcentuales en el período 2009 a 2022.

Gasto en conciertos, 2022

162 M€

% destinado a conciertos sobre el gasto sanitario público, 2022

5,4%

Tasa de crecimiento anual compuesto del gasto en conciertos, 2009-2022

0,1%

Variación del % destinado a conciertos sobre el gasto sanitario total, 2009-2022

-1,7pp

Fuente: Ministerio de Sanidad, Cuenta Satélite del Gasto Sanitario Público

Evolución de la partida presupuestaria de servicios asistenciales con medios ajenos, 2018-2024

Referente a los Presupuestos Generales de Murcia de 2024, la partida que recoge la asistencia sanitaria con medios ajenos cuenta con un presupuesto de 161 millones de euros.

La partida de transporte sanitario obtiene el porcentaje más alto del presupuesto sanitario en 2024, representando el 23,43%, seguido de procedimientos quirúrgicos que ocupa el 16,23% del presupuesto y pruebas diagnósticas el 15,66%.

| | 2018 | 2019 | 2020 | 2021 | 2022 | 2023 | 2024 | 2024(%) |
|--------------------------------------|--------------------|--------------------|--------------------|--------------------|--------------------|--------------------|--------------------|----------------|
| Hospitalización | 27.890.591 | 27.959.871 | 26.613.018 | 25.779.852 | 22.806.091 | 18.232.946 | 18.423.061 | 11,41% |
| Transporte sanitario | 27.511.381 | 27.511.385 | 27.416.570 | 28.296.144 | 34.265.007 | 37.567.708 | 37.844.481 | 23,43% |
| Procedimientos quirúrgicos | 20.571.457 | 21.940.247 | 24.189.405 | 25.618.234 | 20.540.600 | 25.680.055 | 26.216.861 | 16,23% |
| Diálisis | 19.574.669 | 19.242.101 | 18.067.767 | 17.679.181 | 18.684.942 | 19.155.107 | 18.975.302 | 11,75% |
| Pruebas diagnósticas | 15.984.421 | 19.198.647 | 20.069.348 | 21.028.865 | 16.422.608 | 21.338.190 | 25.284.923 | 15,66% |
| Terapias respiratorias domiciliarias | 9.917.954 | 9.919.006 | 9.918.976 | 11.157.970 | 10.225.426 | 10.812.037 | 8.298.283 | 5,14% |
| Rehabilitación | 4.183.475 | 4.337.187 | 4.614.629 | 4.496.554 | 2.378.085 | 1.826.385 | 1.057.894 | 0,66% |
| Radioterapia | 3.456.373 | 2.843.145 | 3.297.811 | 2.415.332 | 2.720.091 | 2.699.904 | 2.158.635 | 1,34% |
| Urgencias | 1.794.000 | 1.794.000 | 1.794.000 | 1.794.000 | 1.794.000 | 1.794.000 | 1.794.000 | 1,11% |
| Reproducción asistida | 1.241.117 | 1.510.419 | 1.895.073 | 946.894 | 1.045.202 | 1.075.533 | 780.832 | 0,48% |
| Cámara hiperbárica | 157.451 | 89.006 | 100.316 | 95.387 | 54.591 | 49.817 | 95.945 | 0,06% |
| Consultas | 138.254 | 123.579 | 172.523 | 254.693 | 51.183 | 69.563 | 153.344 | 0,09% |
| Otros | 10.252.074 | 9.478.088 | 9.136.587 | 9.089.385 | 8.290.861 | 15.096.097 | 20.413.690 | 12,64% |
| Total | 142.673.217 | 145.946.681 | 147.286.022 | 148.652.490 | 139.278.686 | 155.397.343 | 161.497.251 | 100,00% |

Fuente: Presupuestos Generales de la comunidad autónoma.

NÚMERO DE ASEGURADOS Y VOLUMEN DE PRIMAS

Murcia presenta una tasa de crecimiento anual compuesta del 4% en el número de asegurados para el período de 2018 a 2023, y una tasa del 5,5% en el volumen de primas para el período de tiempo de 2018 a 2023 que a su vez, representa el 1,6% del mercado nacional en volumen de primas.

Porcentaje de penetración del seguro privado, 2023 **13,2%**

PORCENTAJE DEL VOLUMEN DE PRIMAS, 2023

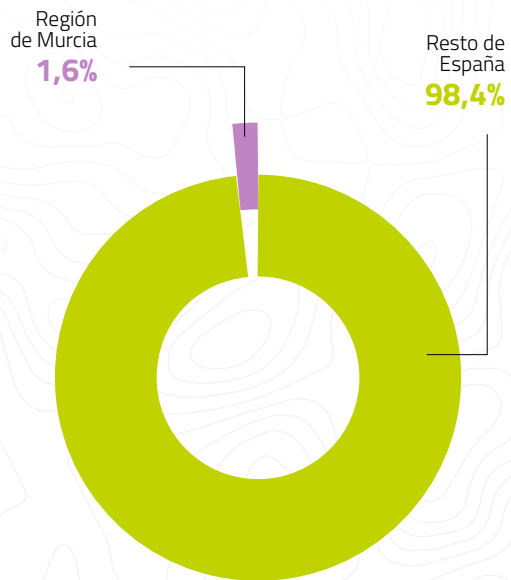

EVOLUCIÓN DEL NÚMERO DE ASEGURADOS, 2018 - 2023

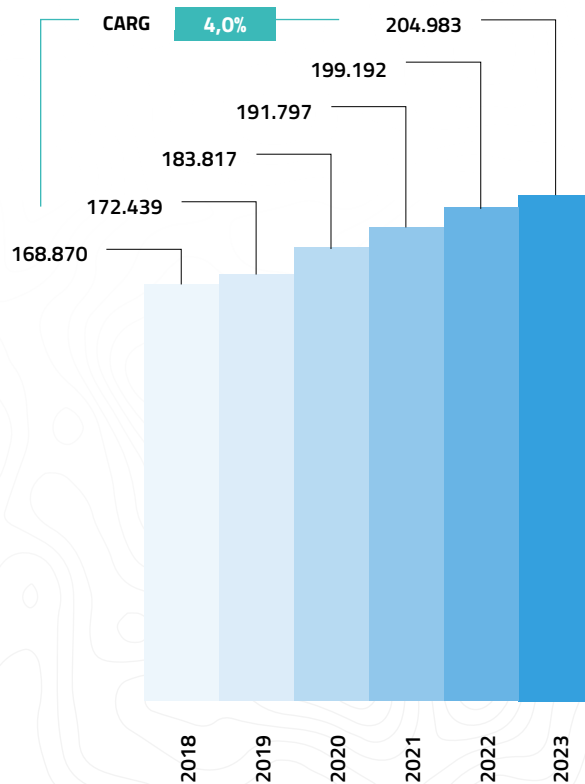

EVOLUCIÓN DEL VOLUMEN DE PRIMAS (MILLONES DE EUROS), 2018 - 2023

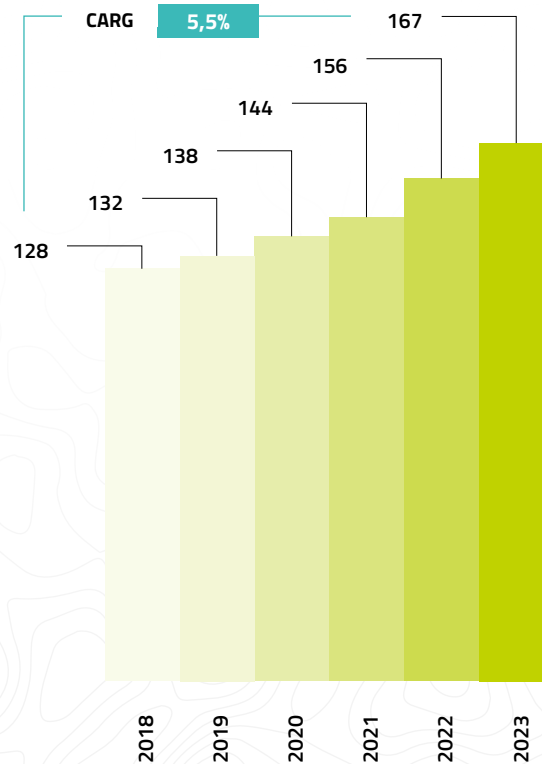

ICEA Seguro de Salud, 2024



DISTRIBUCIÓN DE HOSPITALES Y CAMAS

En Murcia el sector hospitalario privado representa el 32% de las camas y el 59% de los hospitales.

La mayor concentración de camas y hospitales en el sector hospitalario privado se ubica en otros centros con internamiento y hospitales de media y larga estancia.

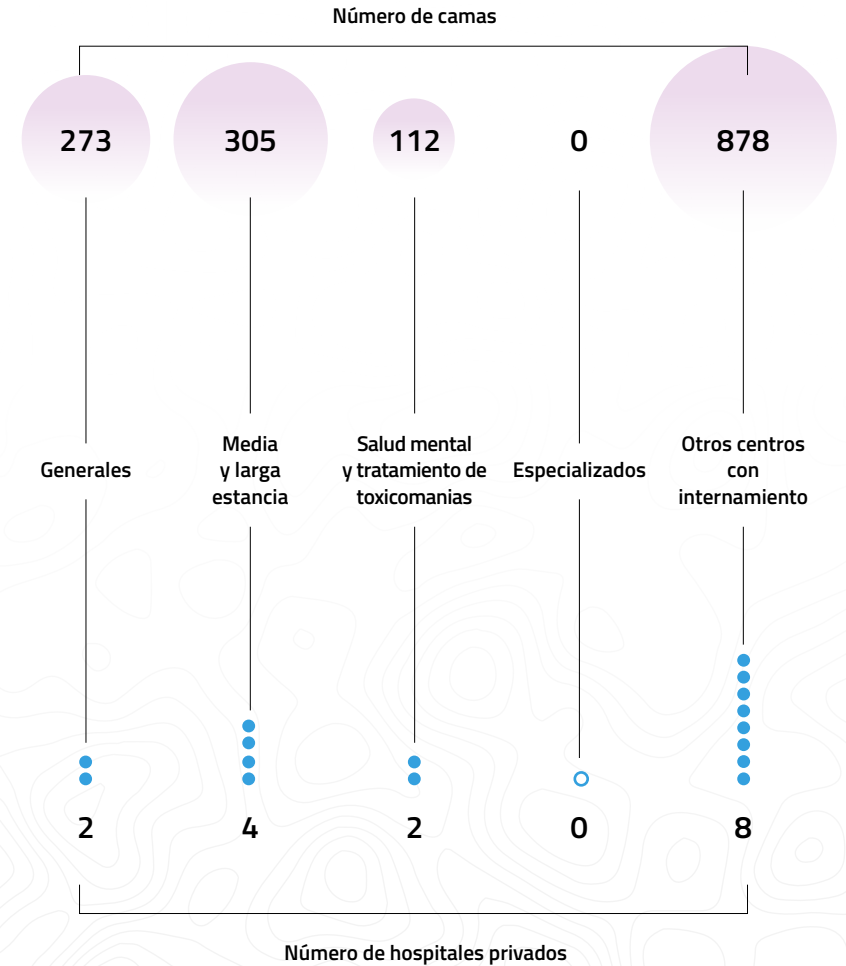
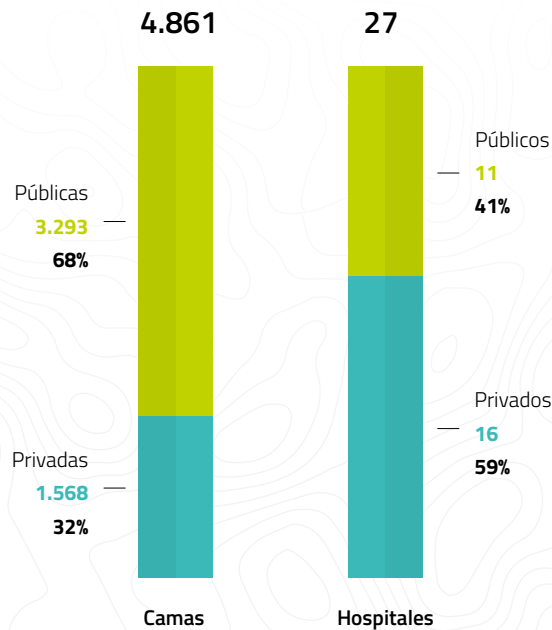

Fuente: Ministerio de Sanidad, Catálogo Nacional de Hospitales 2023

EQUIPAMIENTO DE ALTA TECNOLOGÍA

ALI: acelerador de partículas

ASD: angiografía por sustracción digital

DIAL: equipos de hemodiálisis

DO: densitómetros óseos

GAM: gammacámara

HEM: sala de hemodinámica

LIT: litotricia por ondas de choque

MAMO: mamografía

PET: tomografía por emisión de positrones

RM: resonancia magnética

SPECT: tomografía por emisión de fotones

TAC: tomografía axial computarizada

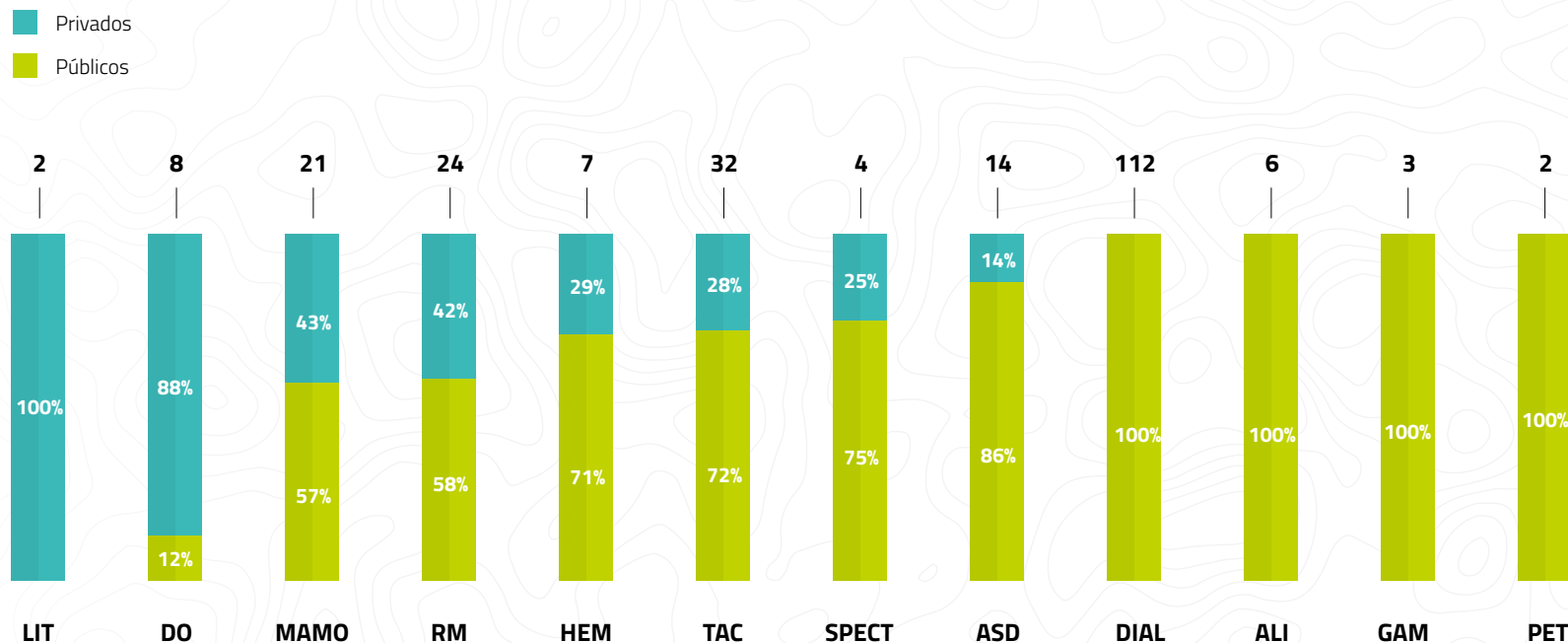

Fuente: Ministerio de Sanidad, Catálogo Nacional de Hospitales 2023

| Actividad 2021 | Privado 2021 | % privado 2020 | % privado 2021 | Variación pp privado | |
|----------------------------|--------------|----------------|----------------|----------------------|-------|
| Ingresos | 156.271 | 29.691 | 19% | 20% | 1 pp |
| Altas | 155.912 | 29.623 | 19% | 20% | 1 pp |
| Estancias | 1.104.397 | 265.055 | 24% | 20% | -4 pp |
| Consultas | 2.948.875 | 629.074 | 17% | 21% | 4 pp |
| Urgencias | 947.262 | 199.315 | 21% | 21% | 0 pp |
| Intervenciones quirúrgicas | 142.299 | 68.145 | 42% | 48% | 6 pp |

Fuente: Ministerio de Sanidad, Estadística de Centros de Atención Especializada: hospitales y centros sin internamiento

Comunidad Foral de Navarra

Datos cuantitativos

ESTIMACIÓN DEL GASTO SANITARIO EN PROVISIÓN PRIVADA (MILLONES DE EUROS)

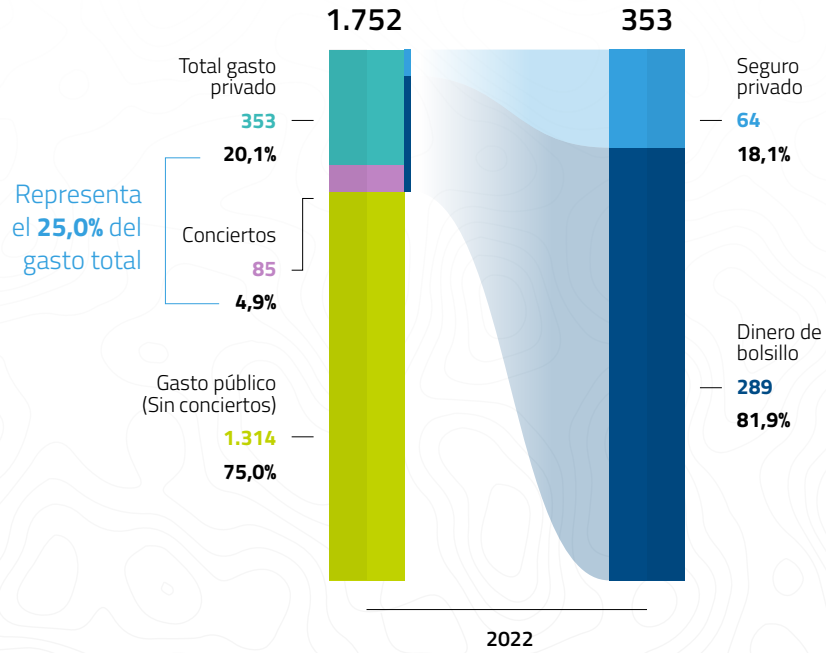

ESTIMACIÓN DE LA EVOLUCIÓN DEL GASTO SANITARIO PER CÁPITA 2021-2023 (EUROS)

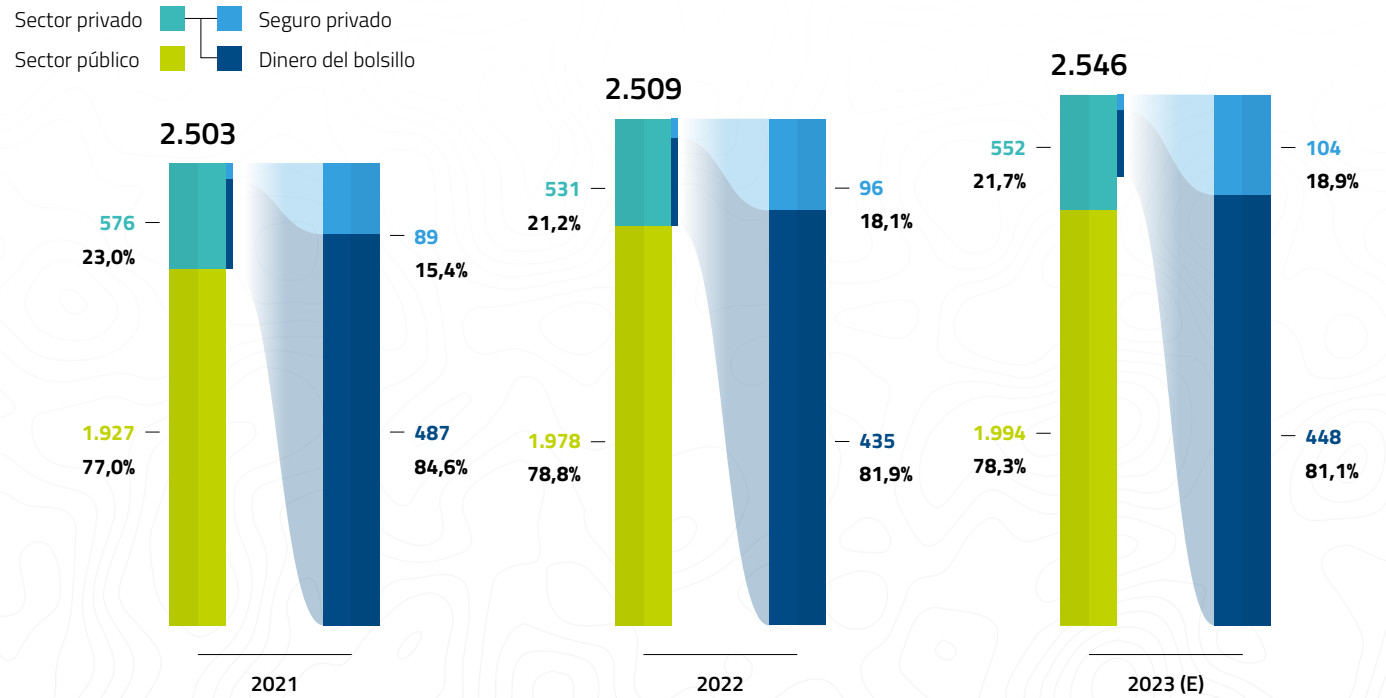

Fuente: Ministerio de Sanidad, Cuenta Satélite del Gasto Sanitario Público y presupuestos iniciales ajustados por la desviación media producida; INE: Encuesta de presupuestos familiares; ICEA Seguro de Salud



GASTO EN CONCIERTOS

La Comunidad Foral de Navarra destinó 85 millones de euros en conciertos en el 2022, que supone el 6,5% del gasto sanitario público.

El gasto destinado a conciertos registra una tasa de crecimiento anual compuesta de 2,1% en el período de años del 2009 al 2022, **que representa una disminución del -0,8% en el último año del período.**

El porcentaje destinado a conciertos sobre el gasto sanitario total no ha sufrido variación en puntos porcentuales en el período 2009 a 2022.

Gasto en conciertos, 2022

85 M€

% destinado a conciertos sobre el gasto sanitario público, 2022

6,5%

Tasa de crecimiento anual compuesta del gasto en conciertos, 2009-2022

2,1%

Variación del % destinado a conciertos sobre el gasto sanitario total, 2009-2022

0,0pp

Fuente: Ministerio de Sanidad, Cuenta Satélite del Gasto Sanitario Público

Evolución de la partida presupuestaria de servicios asistenciales con medios ajenos, 2018-2024

Referente a los Presupuestos Generales de Navarra de 2024, la partida que recoge la asistencia sanitaria con medios ajenos cuenta con un presupuesto de 88,8 millones de euros.

La partida de atención de emergencia sanitaria y ambulancias obtiene el porcentaje más alto del presupuesto sanitario en 2024, representando el 24,8%, seguido de asistencia sanitaria con Clínica Universidad de Navarra que ocupa el 24,5% del presupuesto y asistencia sanitaria para media estancia y cuidados paliativos con el 21,2%.

| | 2018 | 2019 | 2020 | 2021 | 2022 | 2023 | 2024 | 2024(%) |
|--|-------------------|-------------------|-------------------|-------------------|-------------------|-------------------|-------------------|-------------|
| Asistencia sanitaria en otros centros | 1.284.260 | 1.284.260 | 1.454.200 | 1.300.000 | 1.339.000 | 1.335.496 | 1.335.000 | 1,50% |
| Asistencia sanitaria para la cirugía de baja complejidad | 6.050.000 | 6.521.111 | 7.609.345 | 7.000.000 | 7.200.000 | 7.000.000 | 7.140.000 | 8,00% |
| Asistencia sanitaria con la Clínica Universidad de Navarra | 8.300.000 | 8.253.158 | 11.000.000 | 11.000.000 | 12.950.000 | 13.100.000 | 21.750.000 | 24,50% |
| Asistencia sanitaria para pacientes agudos | 500.000 | 464.327 | 781.000 | 751.375 | 662.642 | 730.000 | 800.000 | 0,90% |
| Trasplantes de órganos | 6.600.000 | 6.700.000 | 7.000.000 | 7.000.000 | 7.429.433 | 8.650.000 | - | 0,00% |
| Conciertos por diálisis domiciliaria | 1.500.000 | 1.500.000 | 1.632.000 | 1.740.000 | 2.220.000 | 2.350.000 | 2.640.000 | 3,00% |
| Conciertos por oxigenoterapia | 2.400.000 | 2.400.000 | 3.660.000 | 3.660.000 | 4.120.523 | 4.300.538 | 4.462.200 | 5,00% |
| Contratos para la práctica de exploraciones y pruebas diagnósticas | 2.754.700 | 2.754.700 | 2.628.250 | 2.628.250 | 3.277.082 | 4.246.484 | 3.750.000 | 4,20% |
| Prótesis, ortesis y vehículos para personas con discapacidad | 1.600.000 | 1.600.000 | 1.725.000 | 3.825.000 | 3.200.663 | 3.315.887 | 3.320.000 | 3,70% |
| Asistencia sanitaria para media estancia y cuidados paliativos | 14.500.000 | 15.920.425 | 17.057.990 | 17.000.000 | 16.147.071 | 17.500.000 | 18.800.000 | 21,20% |
| Concierto con centro de salud mental Josefina Arregui de Alsasua | 1.560.000 | 1.560.000 | 1.624.980 | 1.624.980 | 1.716.521 | 2.100.000 | 2.800.000 | 3,20% |
| Plan de atención de emergencia sanitaria y ambulancias | - | - | - | 17.463.144 | 18.363.000 | 20.500.000 | 22.045.186 | 24,80% |
| Conciertos para el tratamiento del coronavirus | - | - | - | 4.700.000 | - | - | - | 0,00% |
| Total | 47.048.960 | 48.957.981 | 56.172.765 | 79.692.749 | 78.625.935 | 85.128.405 | 88.842.386 | 100% |

Fuente: Presupuestos Generales de la comunidad autónoma.

NÚMERO DE ASEGURADOS Y VOLUMEN DE PRIMAS

Navarra presenta una tasa de crecimiento anual compuesta del 5,5% en el número de asegurados para el período de 2018 a 2023, y una tasa del 7,4% en el volumen de primas para el período de tiempo de 2018 a 2023 que a su vez, representa el 0,7% del mercado nacional en volumen de primas.

Porcentaje de penetración del seguro privado, 2023 **11,2%**

PORCENTAJE DEL VOLUMEN DE PRIMAS, 2023

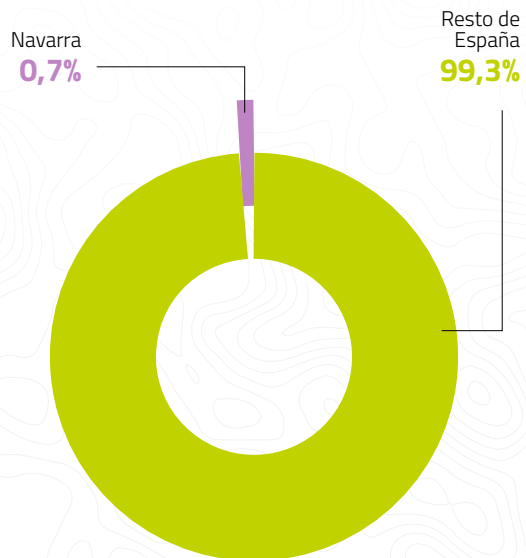

EVOLUCIÓN DEL NÚMERO DE ASEGURADOS, 2018 - 2023

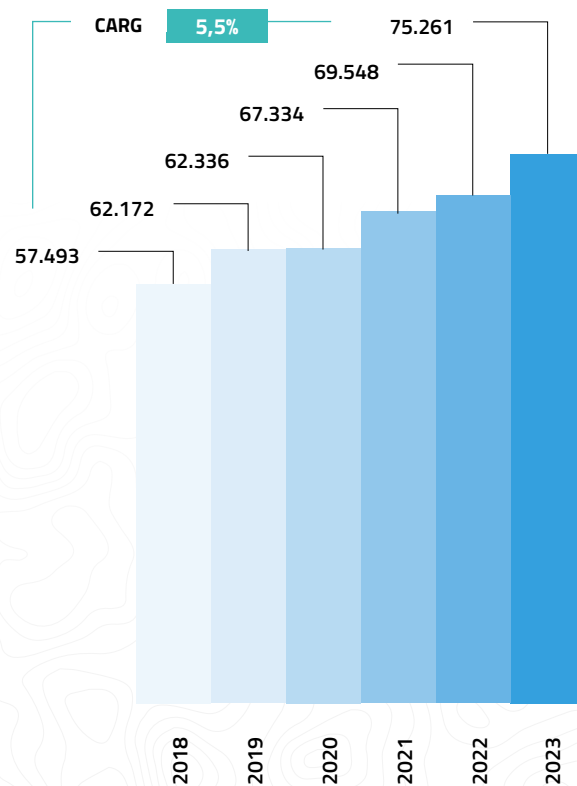

EVOLUCIÓN DEL VOLUMEN DE PRIMAS (MILLONES DE EUROS), 2018 - 2023

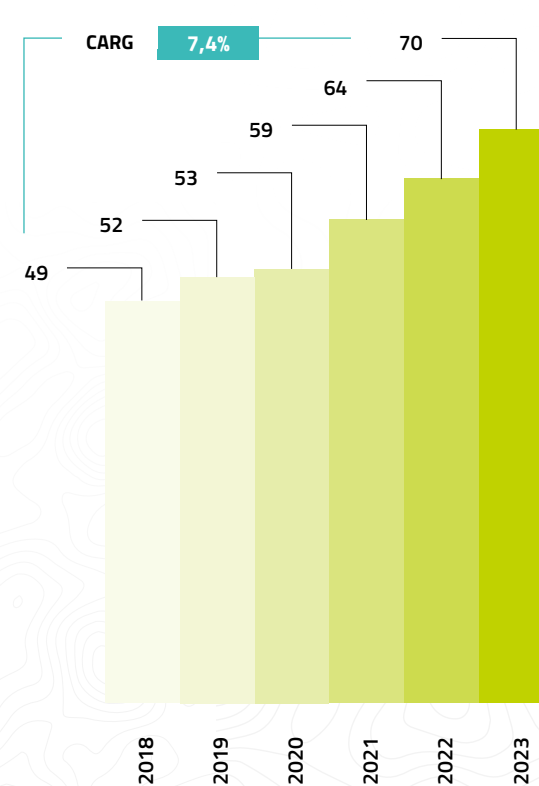

ICEA Seguro de Salud, 2024

DISTRIBUCIÓN DE HOSPITALES Y CAMAS

En Navarra el sector hospitalario privado representa el 40% de las camas y el 60% de los hospitales.

La mayor concentración de camas y hospitales en el sector hospitalario privado se ubica en hospitales generales y de salud mental y tratamiento de toxicomanías.

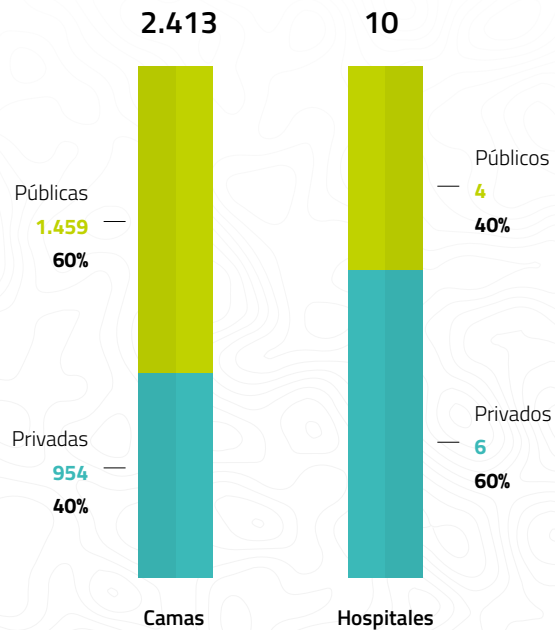

DISTRIBUCIÓN PORCENTUAL DE HOSPITALES CON O SIN CONCIERTO, 2023

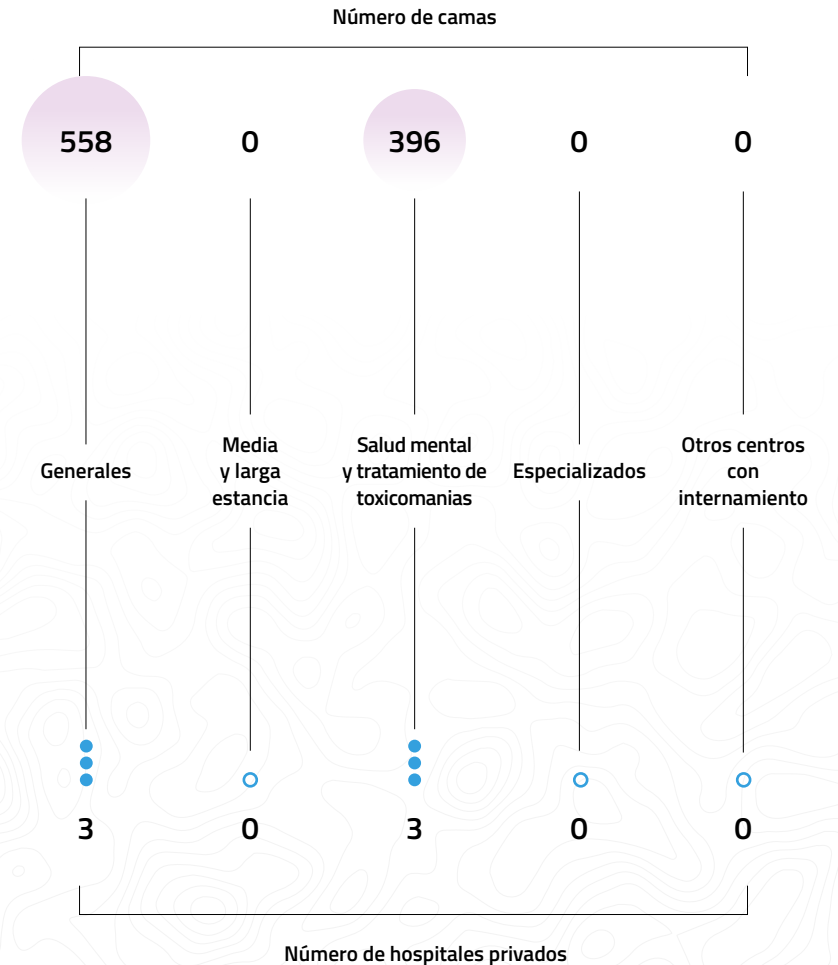

Fuente: Ministerio de Sanidad, Catálogo Nacional de Hospitales 2023

EQUIPAMIENTO DE ALTA TECNOLOGÍA

ALI: acelerador de partículas

ASD: angiografía por sustracción digital

DIAL: equipos de hemodiálisis

DO: densitómetros óseos

GAM: gammacámara

HEM: sala de hemodinámica

LIT: litotricia por ondas de choque

MAMO: mamografía

PET: tomografía por emisión de positrones

RM: resonancia magnética

SPECT: tomografía por emisión de fotones

TAC: tomografía axial computarizada

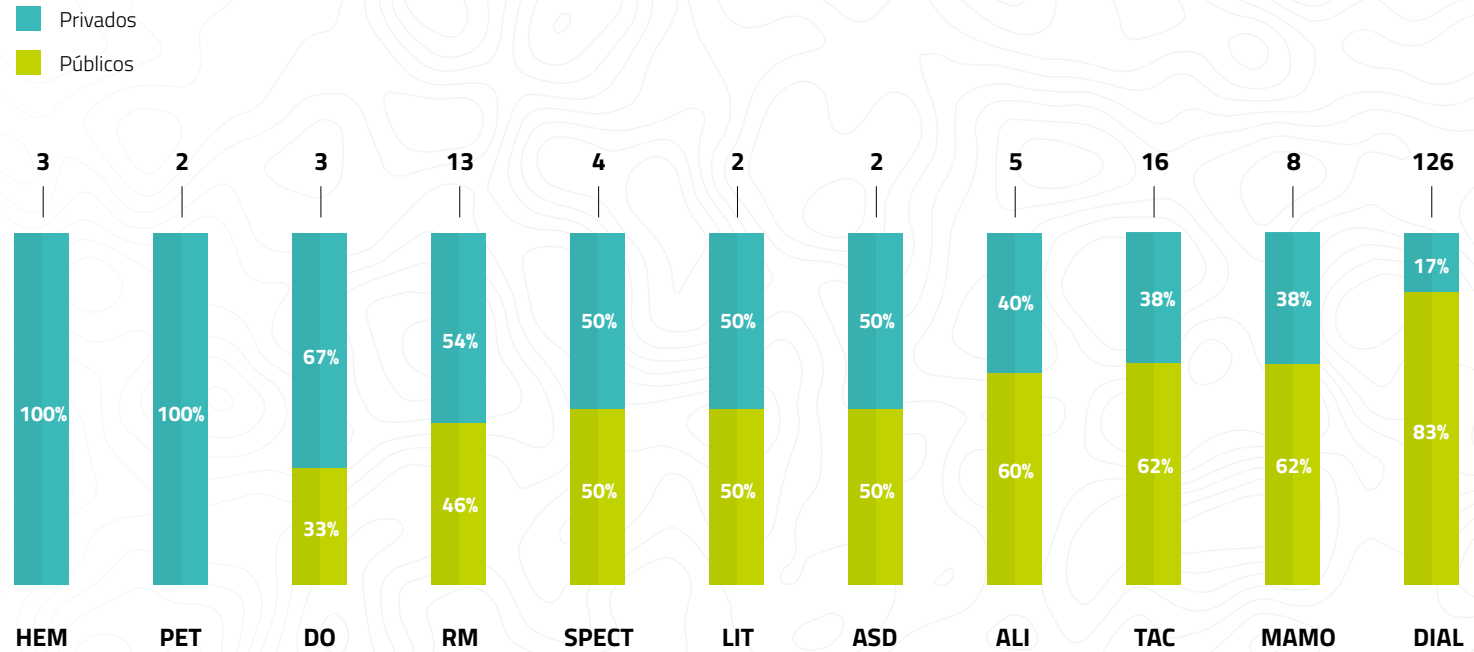

Fuente: Ministerio de Sanidad, Catálogo Nacional de Hospitales 2023

| Actividad 2021 | Privado 2021 | % privado 2020 | % privado 2021 | Variación pp privado | |
|----------------------------|--------------|----------------|----------------|----------------------|-------|
| Ingresos | 76.209 | 13.718 | 18% | 18% | 0 pp |
| Altas | 76.310 | 13.736 | 18% | 19% | 1 pp |
| Estancias | 609.448 | 201.118 | 33% | 33% | 0 pp |
| Consultas | 1.176.171 | 303.738 | 25% | 26% | 1 pp |
| Urgencias | 266.136 | 38.909 | 13% | 15% | 2 pp |
| Intervenciones quirúrgicas | 66.803 | 15.897 | 25% | 24% | -1 pp |

Fuente: Ministerio de Sanidad, Estadística de Centros de Atención Especializada: hospitales y centros sin internamiento

ESTIMACIÓN DEL GASTO SANITARIO EN PROVISIÓN PRIVADA (MILLONES DE EUROS)

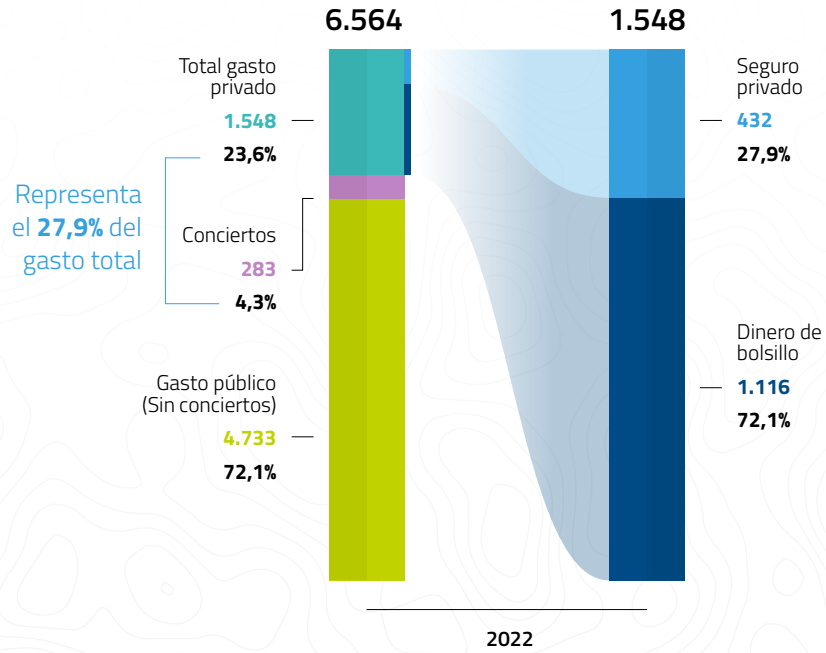

ESTIMACIÓN DE LA EVOLUCIÓN DEL GASTO SANITARIO PER CÁPITA 2021-2023 (EUROS)

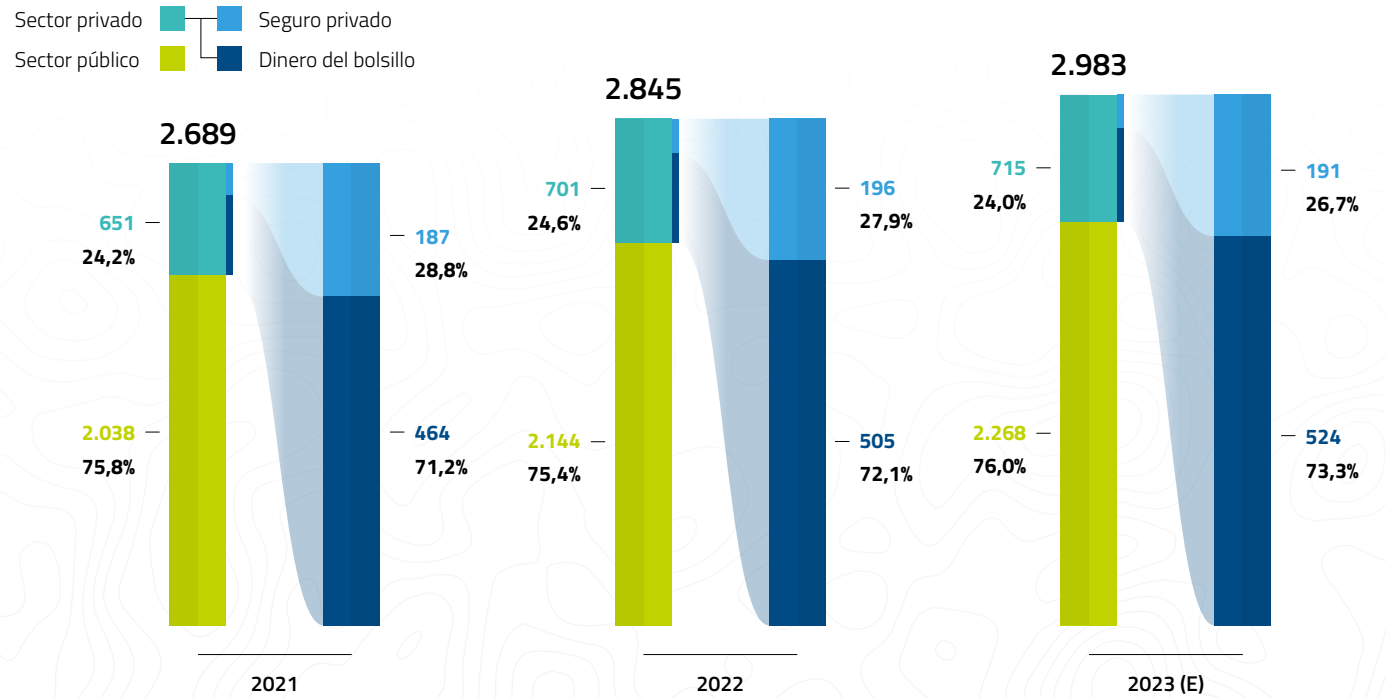

Fuente: Ministerio de Sanidad, Cuenta Satélite del Gasto Sanitario Público y presupuestos iniciales ajustados por la desviación media producida; INE: Encuesta de presupuestos familiares; ICEA Seguro de Salud

GASTO EN CONCIERTOS

El País Vasco destinó 283 millones de euros en conciertos en el 2022, que supone el 6,0% del gasto sanitario público.

El gasto destinado a conciertos registra una tasa de crecimiento anual compuesta de 0,8% en el período de años del 2009 al 2022, **que representa un aumento del 3,0% en el último año del período.**

El porcentaje destinado a conciertos sobre el gasto sanitario total es de -1,1 puntos porcentuales en el período 2009 a 2022.

Gasto en conciertos, 2022

283 M€

% destinado a conciertos sobre el gasto sanitario público, 2022

6,0%

Tasa de crecimiento anual compuesto del gasto en conciertos, 2009-2022

0,8%

Variación del % destinado a conciertos sobre el gasto sanitario total, 2009-2022

-1,1pp

Fuente: Ministerio de Sanidad, Cuenta Satélite del Gasto Sanitario Público

Evolución de la partida presupuestaria de servicios asistenciales con medios ajenos, 2018-2024

Referente a los Presupuestos Generales de País Vasco de 2024, la partida que recoge la asistencia sanitaria con medios ajenos cuenta con un presupuesto de 242 millones de euros.

La partida de traslado de enfermos obtiene el porcentaje más alto del presupuesto sanitario en 2024, representando el 34,6%, seguido de servicios prestados por centros sanitarios que ocupa el 31,5% del presupuesto y servicios prestados por centros psiquiátricos con el 14,8%.

| | 2018 | 2019 | 2020 | 2021 | 2022 | 2023 | 2024 | 2024(%) |
|---|--------------------|--------------------|--------------------|--------------------|--------------------|--------------------|--------------------|-------------|
| Servicios prestados por centros ambulatorios | 35.138.336 | 35.990.776 | 36.827.470 | 37.883.582 | 29.026.742 | 28.232.530 | 26.971.199 | 12,60% |
| Servicios prestados por centros sanitarios | 89.053.556 | 63.721.832 | 64.443.018 | 68.850.500 | 68.881.161 | 70.724.272 | 75.468.028 | 31,50% |
| Servicios prestados por centros psiquiátricos | 36.859.475 | 36.719.156 | 32.392.527 | 32.478.443 | 33.349.769 | 33.369.643 | 34.395.608 | 14,80% |
| Reintegro de gastos de asistencia sanitaria | 2.377.052 | 2.709.734 | 2.568.260 | 2.749.579 | 2.740.680 | 3.200.000 | 3.500.000 | 1,40% |
| Traslado de enfermos | 65.856.386 | 66.594.275 | 74.565.570 | 79.534.689 | 75.126.303 | 77.746.583 | 92.072.312 | 34,60% |
| Otros servicios sanitarios | 21.590.920 | 22.351.742 | 23.398.875 | 22.807.300 | 10.534.601 | 11.573.679 | 9.700.987 | 5,10% |
| Total | 250.875.725 | 228.087.515 | 234.195.720 | 244.304.093 | 219.659.256 | 224.846.707 | 242.108.134 | 100% |

Fuente: Presupuestos Generales de la comunidad autónoma.

NÚMERO DE ASEGURADOS Y VOLUMEN DE PRIMAS

País Vasco presenta una tasa de crecimiento anual compuesta del -0,7% en el número de asegurados para el período de 2018 a 2023, y una tasa del 1,8% en el volumen de primas para el período de tiempo de 2018 a 2023 que a su vez, representa el 4,1% del mercado nacional en volumen de primas.

Porcentaje de penetración del seguro privado, 2023 **19,7%**

PORCENTAJE DEL VOLUMEN DE PRIMAS, 2023

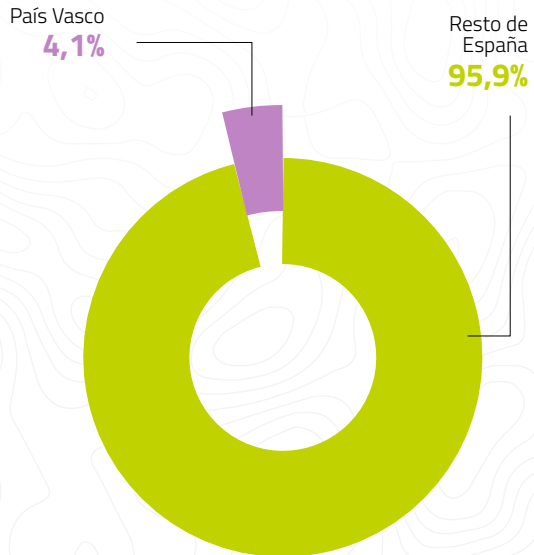

EVOLUCIÓN DEL NÚMERO DE ASEGURADOS, 2018 - 2023

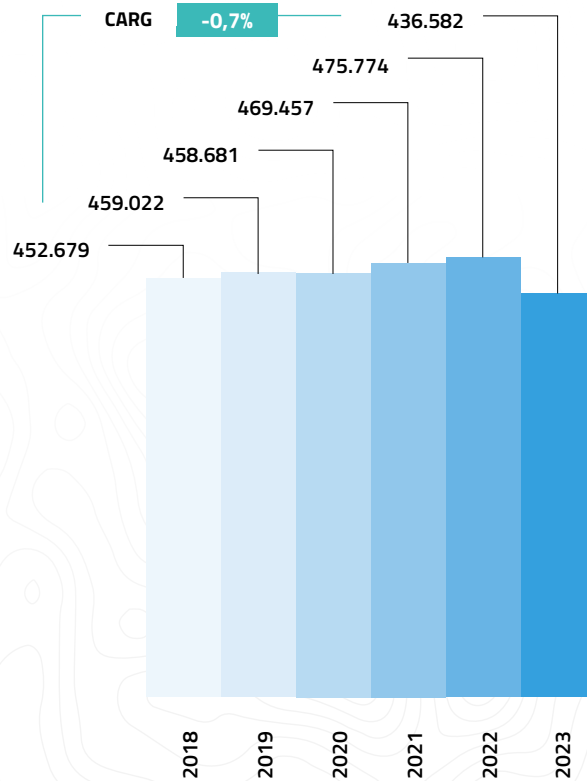

EVOLUCIÓN DEL VOLUMEN DE PRIMAS (MILLONES DE EUROS), 2018 - 2023

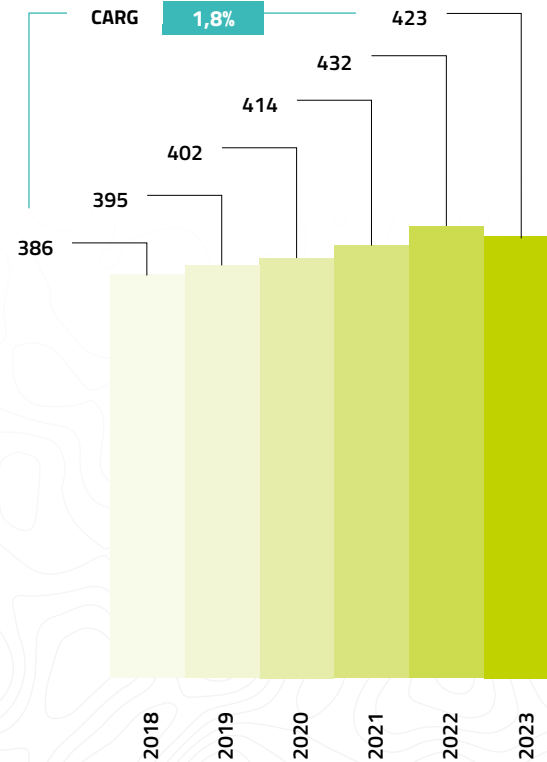

ICEA Seguro de Salud, 2024



DISTRIBUCIÓN DE HOSPITALES Y CAMAS

En País Vasco el sector hospitalario privado representa el 26% de las camas y el 48% de los hospitales.

La mayor concentración de camas y hospitales en el sector hospitalario privado se ubica en hospitales generales y de salud mental y tratamiento de toxicomanías.

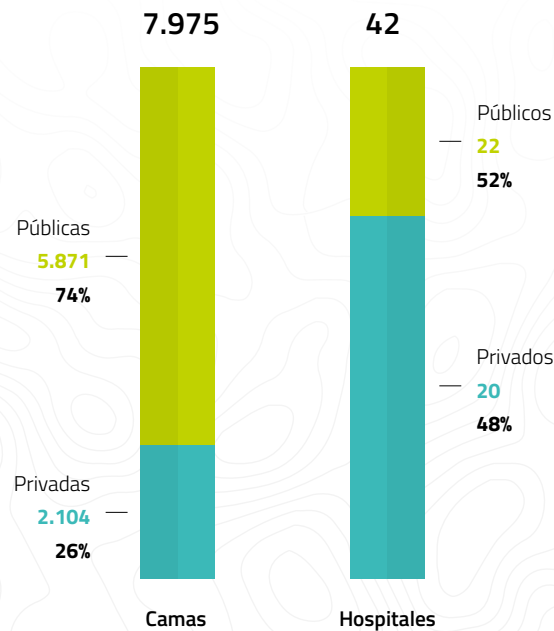

DISTRIBUCIÓN PORCENTUAL DE HOSPITALES CON O SIN CONCIERTO, 2023

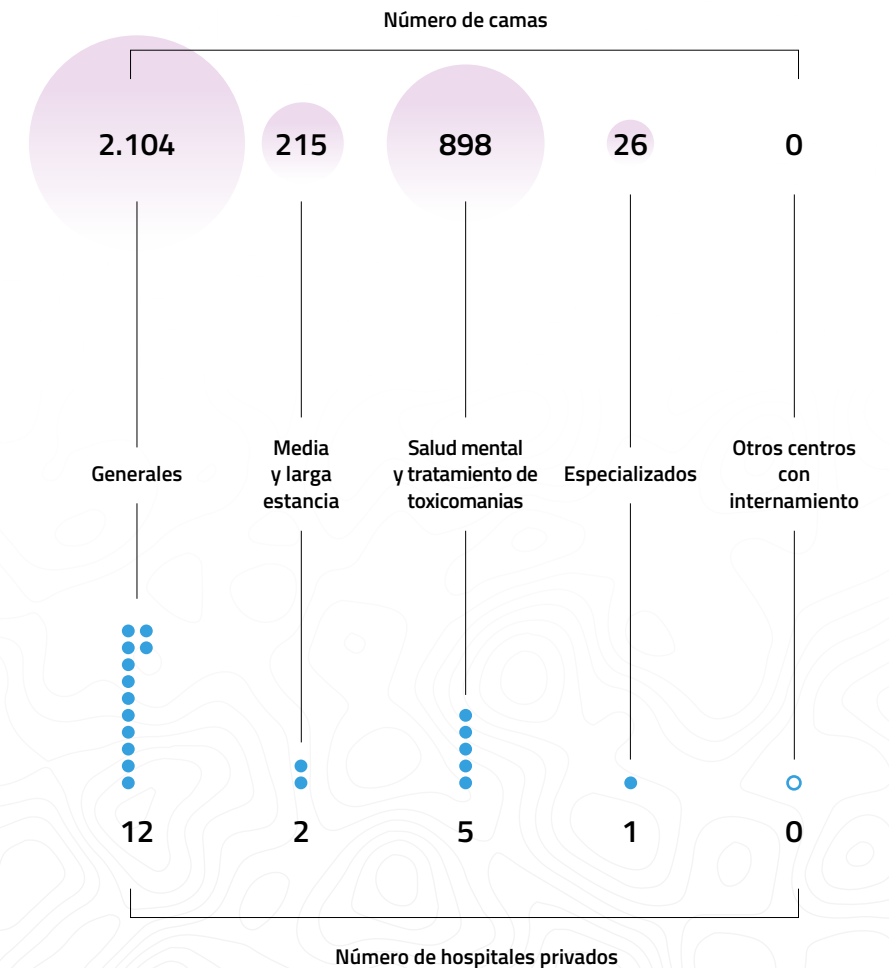

Fuente: Ministerio de Sanidad, Catálogo Nacional de Hospitales 2023

EQUIPAMIENTO DE ALTA TECNOLOGÍA

ALI: acelerador de partículas

ASD: angiografía por sustracción digital

DIAL: equipos de hemodiálisis

DO: densitómetros óseos

GAM: gammacámara

HEM: sala de hemodinámica

LIT: litotricia por ondas de choque

MAMO: mamografía

PET: tomografía por emisión de positrones

RM: resonancia magnética

SPECT: tomografía por emisión de fotones

TAC: tomografía axial computarizada

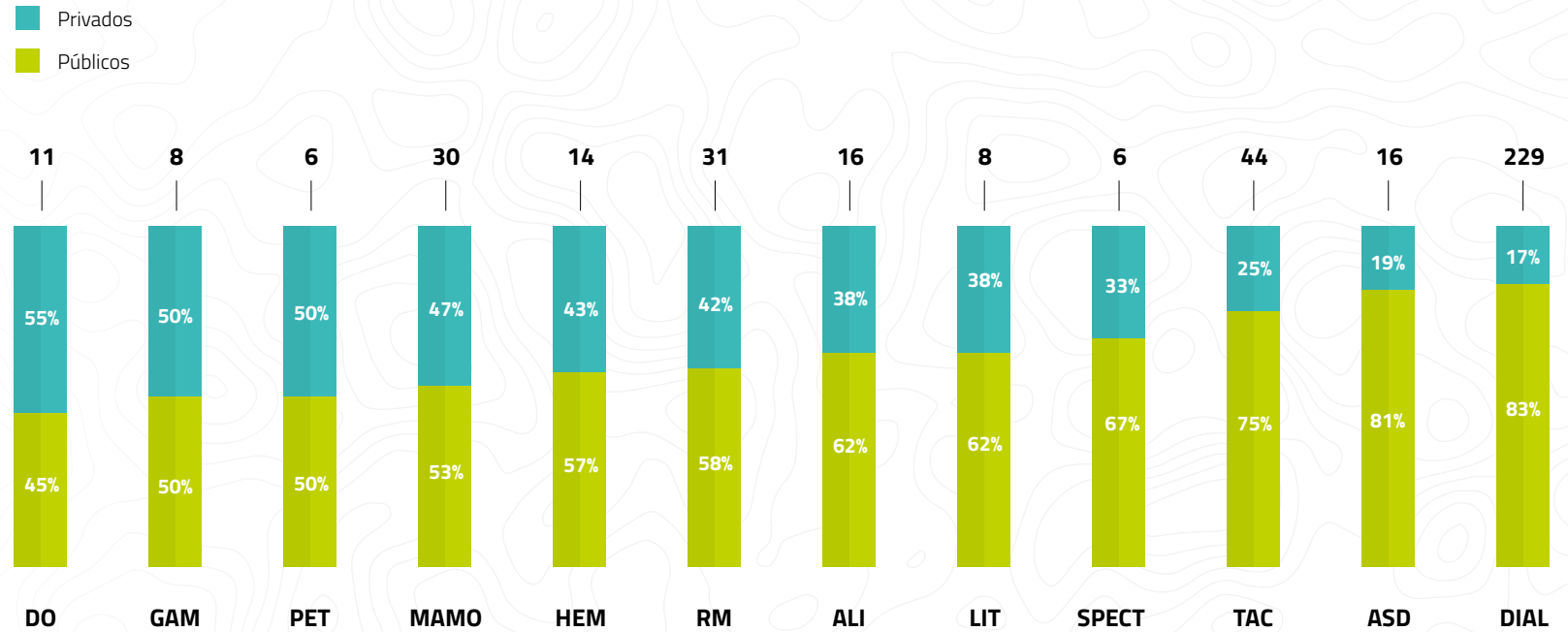

Fuente: Ministerio de Sanidad, Catálogo Nacional de Hospitales 2023

| Actividad 2021 | | Privado 2021 | % privado 2020 | % privado 2021 | Variación pp privado |
|----------------------------|-----------|--------------|----------------|----------------|----------------------|
| Ingresos | 304.102 | 39.533 | 13% | 13% | 0 pp |
| Altas | 304.333 | 39.563 | 13% | 13% | 0 pp |
| Estancias | 1.900.993 | 304.159 | 16% | 15% | -1 pp |
| Consultas | 5.701.245 | 507.698 | 7% | 9% | 2 pp |
| Urgencias | 1.125.259 | 206.686 | 19% | 18% | -1 pp |
| Intervenciones quirúrgicas | 272.358 | 59.285 | 22% | 22% | 0 pp |

Fuente: Ministerio de Sanidad, Estadística de Centros de Atención Especializada: hospitales y centros sin internamiento



La Rioja

Datos cuantitativos

ESTIMACIÓN DEL GASTO SANITARIO EN PROVISIÓN PRIVADA (MILLONES DE EUROS)

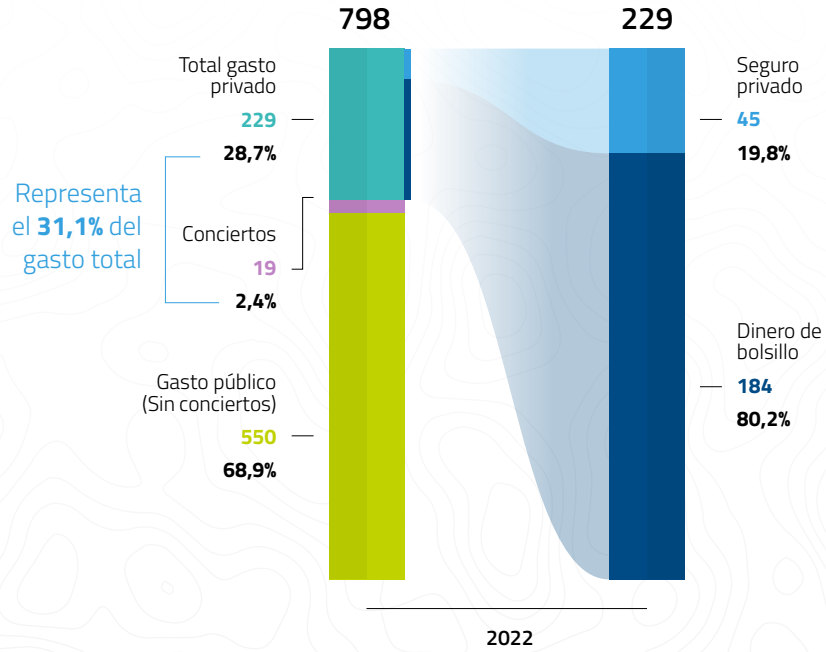

ESTIMACIÓN DE LA EVOLUCIÓN DEL GASTO SANITARIO PER CÁPITA 2021-2023 (EUROS)

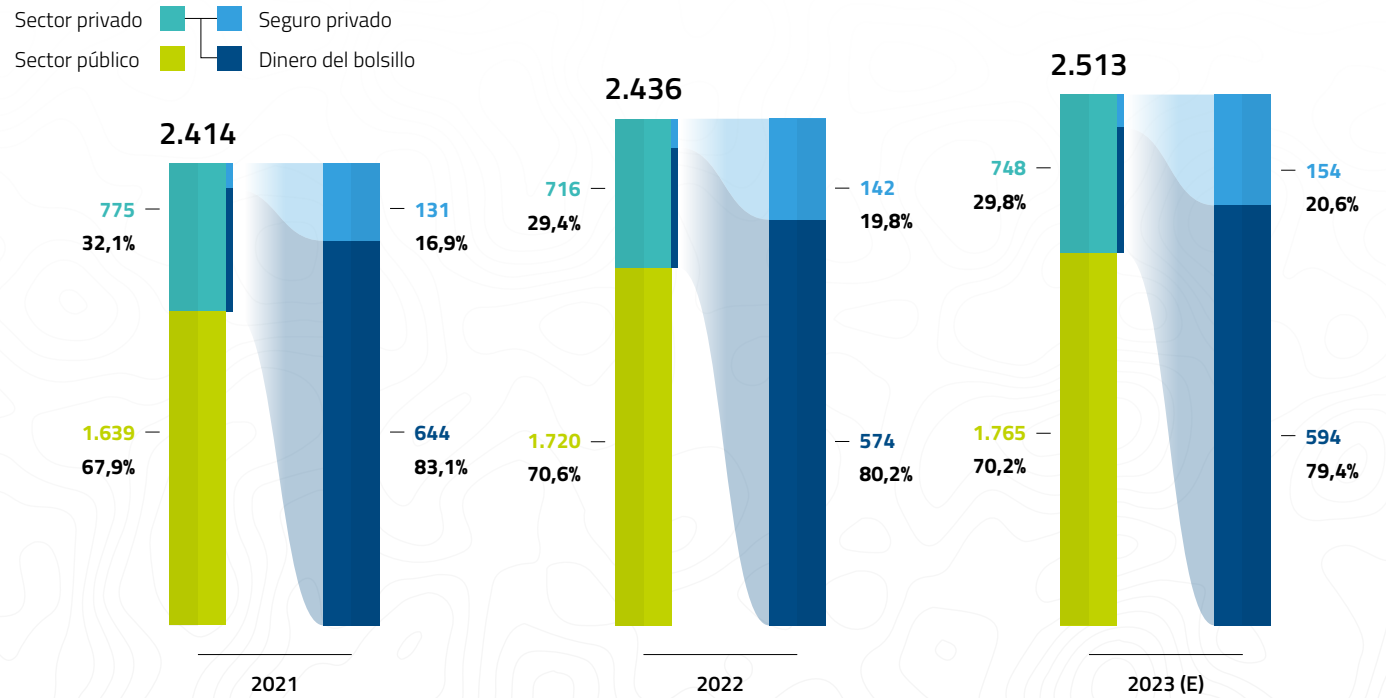

Fuente: Ministerio de Sanidad, Cuenta Satélite del Gasto Sanitario Público y presupuestos iniciales ajustados por la desviación media producida; INE: Encuesta de presupuestos familiares; ICEA Seguro de Salud



GASTO EN CONCIERTOS

La Rioja destinó 19 millones de euros en conciertos en el 2022, que supone el 3,4% del gasto sanitario público.

El gasto destinado a conciertos registra una tasa de crecimiento anual compuesta de -4,1% en el período de años del 2009 al 2022, **que representa una disminución del -35,5% en el último año del período.**

El porcentaje destinado a conciertos sobre el gasto sanitario total es de -3,6 puntos porcentuales en el período 2009 a 2022.

Gasto en conciertos, 2022

19 M€

% destinado a conciertos sobre el gasto sanitario público, 2022

3,4%

Tasa de crecimiento anual compuesto del gasto en conciertos, 2009-2022

-4,1%

Variación del % destinado a conciertos sobre el gasto sanitario total, 2009-2022

-3,6pp

Fuente: Ministerio de Sanidad, Cuenta Satélite del Gasto Sanitario Público

Evolución de la partida presupuestaria de servicios asistenciales con medios ajenos, 2018-2024

Referente a los Presupuestos Generales de La Rioja de 2024, la partida que recoge la asistencia sanitaria con medios ajenos cuenta con un presupuesto de 14,7 millones de euros.

La partida de conciertos con instituciones de atención especializada obtiene el porcentaje más alto del presupuesto sanitario en 2024, representando el 99,6%. El 0,04% restante se lo aporta conciertos con centros de diagnóstico (0,03%) y otros servicios (0,01%).

| | 2018 | 2019 | 2020 | 2021 | 2022 | 2023 | 2024 | 2024(%) |
|--|-------------------|-------------------|-------------------|-------------------|-------------------|-------------------|-------------------|----------------|
| Conciertos con instituciones de atención especializada: | 16.867.420 | 17.490.000 | 16.375.877 | 13.722.330 | 9.794.169 | 10.514.873 | 14.710.518 | 99,60% |
| Con entidades privadas | 16.867.420 | 17.490.000 | 16.375.877 | 13.722.330 | 9.794.169 | 10.514.873 | - | 0,0% |
| Conciertos para programas especiales de hemodiálisis: | - | - | - | 1.449.040 | - | - | - | 0,00% |
| Club de diálisis | - | - | - | 928.038 | - | - | - | 0,00% |
| Otras hemodiálisis en centros no hospitalarios | - | - | - | 521.002 | - | - | - | 0,00% |
| Conciertos con centros o servicios de diagnóstico, tratamientos y terapias: | - | - | 47.925 | 47.925 | 47.925 | 47.922 | 50.639 | 0,30% |
| Conciertos para rehabilitación fisioterapia | - | - | - | 47.925 | 47.925 | 47.922 | - | 0,0% |
| Conciertos para el programa especial de transporte: | 7.376.000 | 7.443.500 | 7.746.235 | 9.599.810 | 2.042.000 | - | - | 0,00% |
| Servicios concertados de ambulancias | 7.376.000 | 7.443.500 | 7.746.235 | 9.599.810 | 2.042.000 | - | - | 0,0% |
| Otros servicios de asistencia sanitaria: | - | - | - | 2000 | - | 2054 | 2.054 | 0,10% |
| Otros servicios de asistencia sanitaria | - | - | - | 2000 | 2.054 | 2.054 | - | 0,0% |
| Total | 24.243.420 | 24.933.500 | 24.170.037 | 24.821.105 | 11.884.094 | 10.564.849 | 14.763.211 | 100,00% |

Fuente: Presupuestos Generales de la comunidad autónoma.

NÚMERO DE ASEGURADOS Y VOLUMEN DE PRIMAS

La Rioja presenta una tasa de crecimiento anual compuesta del 4,2% en el número de asegurados para el período de 2018 a 2023, y una tasa del 6,7% en el volumen de primas para el período de tiempo de 2018 a 2023 que a su vez, representa el 0,5% del mercado nacional en volumen de primas.

Porcentaje de penetración del seguro privado, 2023 **18,8%**

PORCENTAJE DEL VOLUMEN DE PRIMAS, 2023

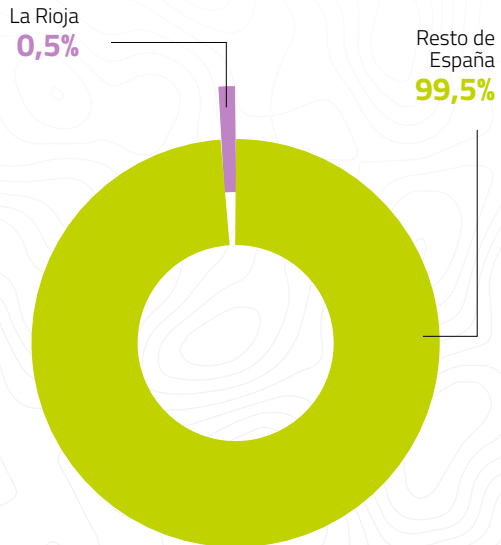

EVOLUCIÓN DEL NÚMERO DE ASEGURADOS, 2018 - 2023

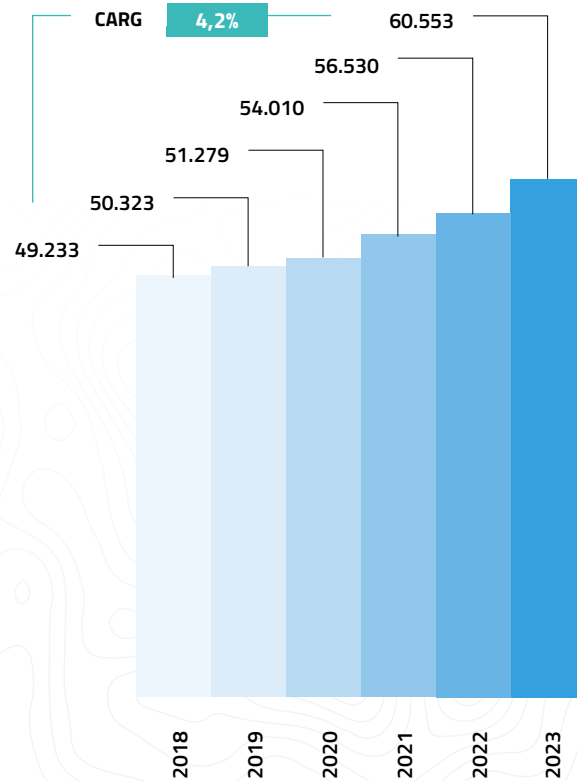

EVOLUCIÓN DEL VOLUMEN DE PRIMAS (MILLONES DE EUROS), 2018 - 2023

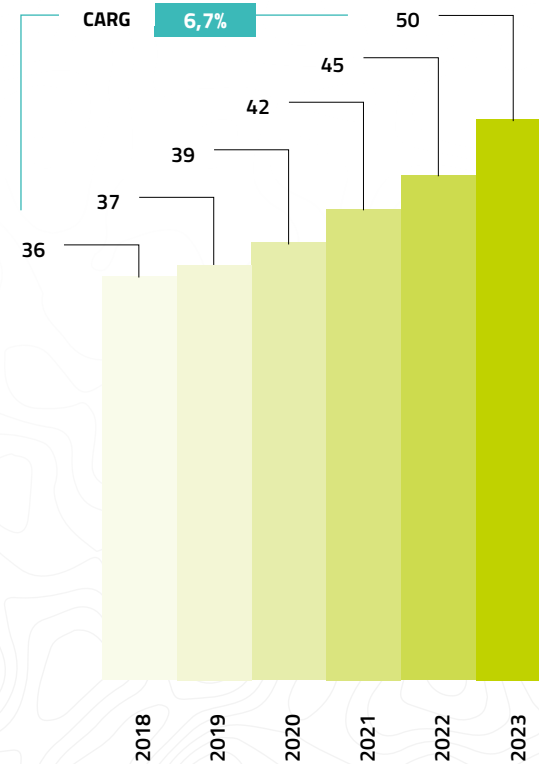

ICEA Seguro de Salud, 2024

DISTRIBUCIÓN DE HOSPITALES Y CAMAS

En La Rioja el sector hospitalario privado representa el 16% de las camas y el 43% de los hospitales.

La mayor concentración de camas y hospitales en el sector hospitalario privado se ubica en hospitales de media y larga estancia y otros centros con internamiento.

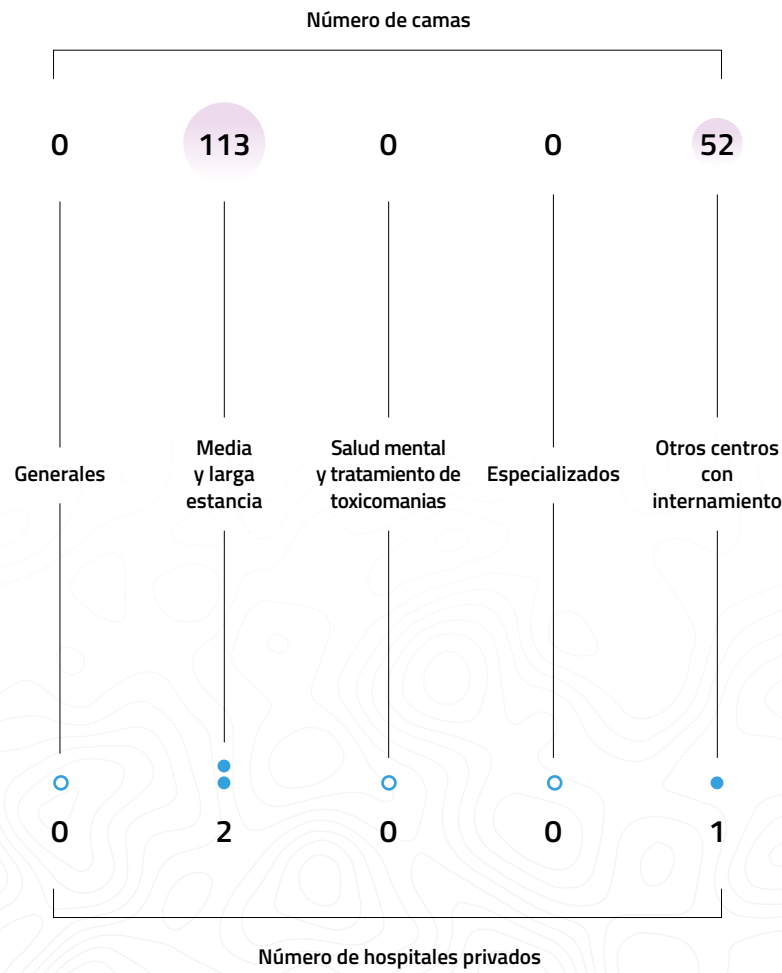
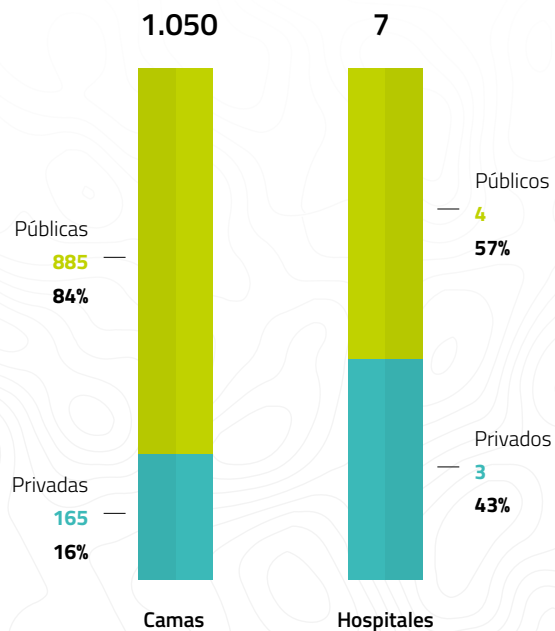

Fuente: Ministerio de Sanidad, Catálogo Nacional de Hospitales 2023

EQUIPAMIENTO DE ALTA TECNOLOGÍA

ALI: acelerador de partículas

ASD: angiografía por sustracción digital

DIAL: equipos de hemodiálisis

DO: densitómetros óseos

GAM: gammacámara

HEM: sala de hemodinámica

LIT: litotricia por ondas de choque

MAMO: mamografía

PET: tomografía por emisión de positrones

RM: resonancia magnética

SPECT: tomografía por emisión de fotones

TAC: tomografía axial computarizada

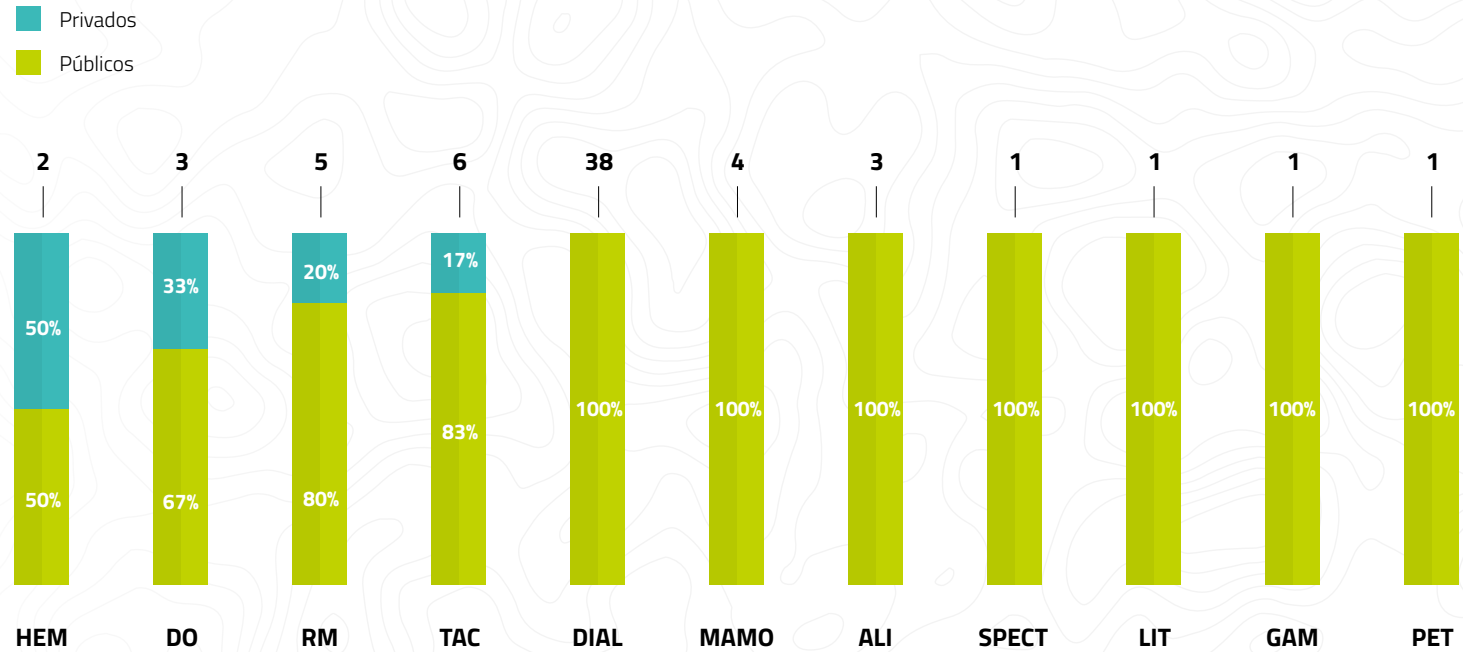

Fuente: Ministerio de Sanidad, Catálogo Nacional de Hospitales 2023

| Actividad 2021 | | Privado 2021 | % privado 2020 | % privado 2021 | Variación pp privado |
|----------------------------|---------|--------------|----------------|----------------|----------------------|
| Ingresos | 31.220 | 3.746 | 12% | 10% | -2 pp |
| Altas | 31.720 | 5.075 | 16% | 11% | -5 pp |
| Estancias | 288.932 | 11.557 | 4% | 3% | -1 pp |
| Consultas | 597.050 | 82.836 | 18% | 14% | -4 pp |
| Urgencias | 150.177 | 31.149 | 20% | 21% | 1 pp |
| Intervenciones quirúrgicas | 30.449 | 5.356 | 22% | 18% | -4 pp |

Fuente: Ministerio de Sanidad, Estadística de Centros de Atención Especializada: hospitales y centros sin internamiento

4

IDIS en el sector sanitario español



IDIS representa a los principales actores del sector sanitario:

- Grupos hospitalarios
- Compañías aseguradoras
- Hospitales, Clínicas y laboratorios de Análisis Clínico
- Patronales del sector
- Sociedades Científicas
- Organizaciones de Pacientes
- Empresas de Tecnología Sanitaria
- Laboratorios Farmacéuticos y Biofarmacéuticos
- Empresas del Servicios especializados en el sector sanitario

La Fundación IDIS desempeña su papel institucional aplicando los valores que forman parte integrante de su cultura de compromiso:



Procurar la mayor integración de la sanidad privada en la planificación asistencial de la población

1



Promover e impulsar un elevado nivel de calidad asistencial así como fomentar la excelencia en los procesos e iniciativas de investigación, docencia y formación alcanzados por la sanidad privada

2



Desarrollar programas de salud y otras actividades formativas para los diversos sectores de la población

3



Reforzar la reputación y marca del sector de emprendimiento privado ante todos los grupos de interés

4



Conseguir resultados en términos de reputación sectorial a través de la búsqueda de sinergias

5



Promover, impulsar y desarrollar todas las iniciativas que desde el sector de emprendimiento privado en sanidad estén encaminadas a la consecución de un óptimo nivel asistencial y sanitario de toda la población

6

5

Metodología de elaboración del informe

Fuentes

Públicas

OCDE

- Health Statistics 2021. Consultado en Febrero 2024

MSCBS

- Estadística del Gasto Sanitario Público, 2022
- Cuenta Satélite del Gasto Sanitario Público, serie 2002-2022
- Presupuestos iniciales de las comunidades autónomas
- Catálogo Nacional de Hospitales, 2023
- Registro General de centros, servicios y establecimientos sanitarios (REGCESS)
- Estadística de Centros Sanitarios de Atención Especializada, 2021

INE

- Padrón municipal
- Censo municipal, 2023
- Estadísticas de presupuestos familiares

MEMORIAS

- Memoria MUFACE, 2022
- Memoria MUGEJU, 2021
- Memoria ISFAS, 2022

BOE

- BOE Orden SND/990/2023, de 17 de agosto

FUNDACIÓN IDIS

- Entidades con el reconocimiento QH

OTRAS

- Ley de Presupuestos generales de cada comunidad autónoma

Privadas

ICEA

- El seguro de salud, 2017-2023

DBK

- Clínicas privadas, 2024





Crterios

HOSPITALES

Se consideran **hospitales privados** aquellos cuya dependencia funcional es, según el CNH 2023, privado u organización no gubernamental.

Se consideran **hospitales públicos** el resto de hospitales. En caso de incoherencia entre fuentes de datos, se ha considerado como correcto el dato del CNH.

Clasificación fuente propia de la Fundación IDIS para hospitales privados, elaborada a partir del CNH:

- **Privados de la iglesia:** aquellos gestionados por organizaciones vinculadas a la iglesia católica, como por ejemplo OHSJD, Hospitales Católicos de Madrid, etc. y otras congregaciones más pequeñas
- **Privados benéficos:** aquellos gestionados por fundaciones o vinculados a asociaciones benéficas
- **Privados de la Cruz Roja:** hospitales gestionados por la Cruz Roja
- **Privados no benéficos:** resto de hospitales privados, tanto pertenecientes a grandes grupos como pequeños hospitales independientes

GASTO DE BOLSILLO

El gasto de bolsillo se compone del gasto realizado por las familias españolas en los siguientes conceptos: productos farmacéuticos, otros productos médicos; aparatos y equipos terapéuticos, servicios médicos y hospitalarios, servicios dentales y servicios paramédicos.

GASTO DE SEGURO PRIVADO

En el cálculo del gasto del seguro privado se tiene en cuenta el **volumen de primas en asistencia sanitaria y reembolso de gastos**.

MUTUAS

A lo largo del informe, se han considerado las mutuas como entes públicos.

Aquellos centros cuya dependencia funcional es MATEPSS, también se han considerado públicos.

En los casos en los que se ha hecho una excepción, se ha indicado en las notas a pie de página.

CONCIERTO PARCIAL

Centros que tienen una relación contractual con el SNS por el que éste concierta volúmenes determinados de actividad a precio o tarifa fijada.

CONCIERTO SUSTITUTORIO

Centros que tienen una relación contractual con el SNS de forma que el centro presta toda su oferta asistencial a una población asignada perteneciente al SNS, así como en los que más del 80% de su actividad proviene de este contrato.

RHUP

Hospitales de dependencia privada que pertenecen a la Red de Utilización Pública.

Crterios

Estimación del coste sustitutorio generado por el aseguramiento:

- Las compañías gastan 624€ por asegurado en asistencia, según los datos de ICEA (ICEA, Seguro de salud 2024), de la siguiente forma:

$$624 \text{ euros/asegurado (2023)} = \frac{6.700.799.921 \text{ euros}}{10.742.468 \text{ asegurados}}$$



Definición de certificaciones



CERTIFICACIÓN ISO (International Organization for Standardization)

Las certificaciones ISO garantizan que se cumplen las normativas ISO determinadas (calidad, gestión ambiental, seguridad de la información...), es decir, que los estándares están correctamente implementados. Es uno de los modelos más extendidos con los que cuentan los centros sanitarios privados para acreditar un determinado servicio.



JOINT COMMISSION Acreditación

La acreditación y certificación de Joint Commission es el proceso probado para garantizar que la organización cuenta con un entorno seguro para sus clientes y personal. Se basa en una serie de estándares consensuados por un grupo de expertos y líderes de opinión de los cinco continentes.



MODELO DE EXCELENCIA EUROPEO EFQM (European Foundation for Quality Management)

Se trata de un modelo basado en la mejora continua a través de la evaluación. La utilización sistemática y periódica de este modelo permite el establecimiento de planes de mejora basados en hechos objetivos y la consecución de una visión común sobre las metas a alcanzar y las herramientas a utilizar.



CERTIFICACIÓN ISO 45001

Se trata de la especificación de la evaluación reconocida internacionalmente para sistemas de gestión de la salud y de la seguridad en el trabajo. Un gran número de organizaciones ya han implantado sistemas de gestión de la salud y seguridad en el trabajo como parte de su estrategia de gestión de riesgos.

Patronos

- ACES
- ADESLAS
- AEGON
- ANALIZA
- ASISA
- AXA
- BALLE SOL
- CASER
- CIGNA HEALTHCARE
- CLARIANE
- CLÍNICA UNIVERSIDAD DE NAVARRA
- DIVINA SEGUROS
- DKV
- DOMUSVI
- FARMAINDUSTRIA
- FENIN
- GENESISCARE
- GRUPO HOSPITALARIO RECOLETAS
- HOSPITALES CATÓLICOS DE MADRID
- HM HOSPITALES
- HOSPITEN
- IMED HOSPITALES
- IMQ
- MAPFRE
- NIM GENETICS
- OCCIDENT
- ORDEN HOSPITALARIA SAN JUAN DE DIOS PROVINCIA DE ESPAÑA
- HOSPITAL PERPETUO SOCORRO
- QUIRÓNSALUD
- RIBERA
- SANITAS
- TELADOC HEALTH
- UNILABS
- VALDELUZ
- VITHAS

Patronos de libre designación

- ANEFP
- ASEBIO
- CONSEJO GRAL. COLEG. OFIC. DE PODÓLOGOS DE ESPAÑA
- CONSEJO GRAL COLEG. OFIC. FARMACÉUTICOS
- CONSEJO GENERAL DENTISTAS
- CONSEJO GRAL DE ENFERMERÍA
- FORO ESPAÑOL DE PACIENTES
- FUNDACIÓN EDAD Y VIDA
- ORGANIZACIÓN MÉDICA COLEGIAL DE ESPAÑA
- PLATAFORMA DE ORGANIZACIONES DE PACIENTES

Patrocinadores

- ABBOTT
- ACCENTURE
- ASTRAZENECA
- CARDIVA
- COFARES
- DRÄGER
- GE HEALTHCARE
- GSK
- HERSILL
- IQVIA
- JOHNSON & JOHNSON
- MEDTRONIC
- MINDRAY
- MSD
- NOVARTIS
- NOVO NORDISK
- PFIZER
- PHILIPS
- PRIM
- ROCHE
- ROVI
- SIEMENS HEALTHINEERS
- THERAMEX
- TIREA

Colaboradores

- A.M.A.
- AMGEN
- AON
- APR
- BD
- BOSTON SCIENTIFIC
- CARBUROS MEDICA
- ELEKTA
- FRESENIUS MEDICAL CARE
- INSUD PHARMA
- MBA
- MODERNA
- OXIMESA
- PALEX
- PHARMA MAR
- PRO MEDE
- WILLIS TOWERS WATSON

Asociados

- AFFIDEA
- ASCIRES
- BIENZOBAS
- CENTRO MÉDICO DE ASTURIAS
- FIATC
- FUNDACIÓN HOSPITAL GENERAL SANTÍSIMA TRINIDAD
- FUNDACIÓN TEJERINA
- MIRANZA
- NUEVA MUTUA SANITARIA
- VISTA OFTALMÓLOGOS



Instituto para el Desarrollo
e Integración de la Sanidad

Calle Magallanes, 34
Local comercial
28015 Madrid

91 790 67 56
91 790 68 69

info@fundacionidis.com